

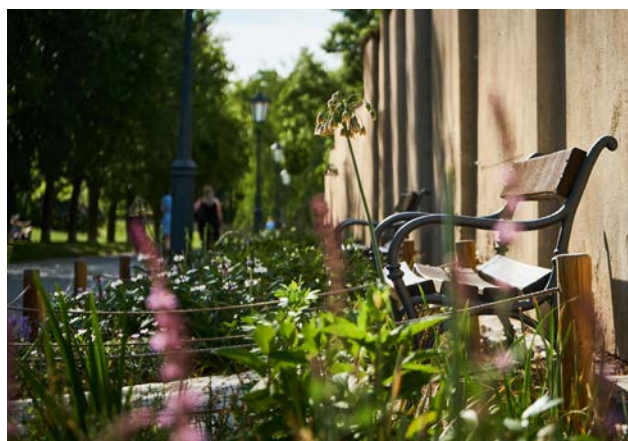

# NÁRODNÍ KULTURNÍ PAMÁTKA VYŠEHRAD

## ROZBOR ČINNOSTI A HOSPODAŘENÍ ZA ROK 2022

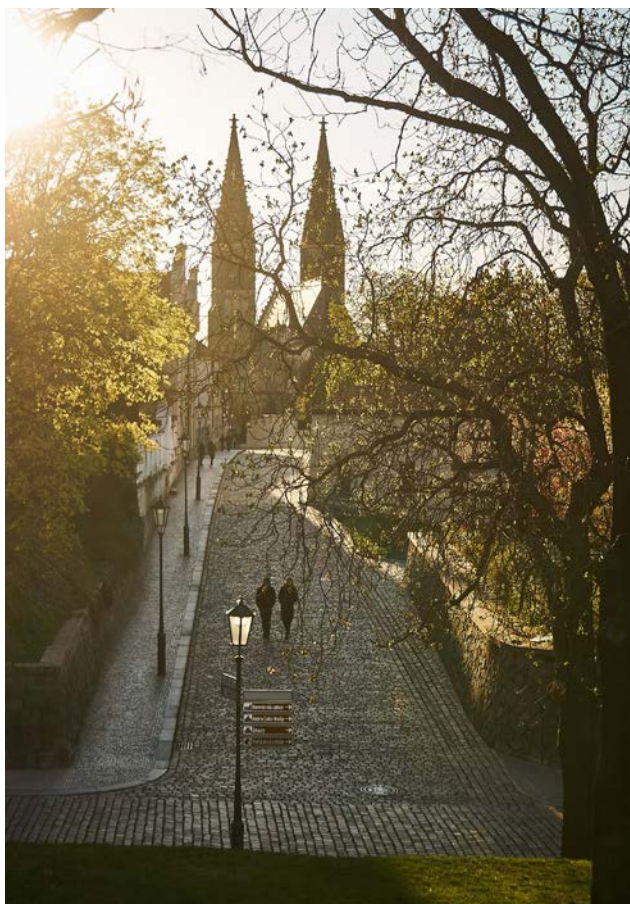

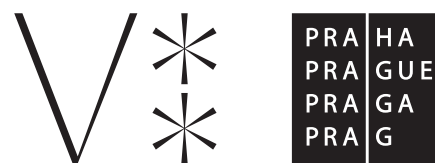

Předkládá Ing. arch. Petr Kučera, Ph.D.  
ředitel Národní kulturní památky Vyšehrad

V Praze dne 10. 2. 2023

Národní kulturní památka Vyšehrad  
příspěvková organizace hl. m. Prahy

V Pevnosti 159 / 5b  
128 00 Praha 2

E sekretariat@praha-vysehrad.cz  
T +420 241 410 348

# OBSAH

ÚVODNÍ SLOVO .....	2
NÁRODNÍ KULTURNÍ PAMÁTKA VYŠEHRAD .....	3
Poslání a činnost organizace .....	4
Organizační struktura .....	5
Spolupráce s neziskovým sektorem .....	6
Mezinárodní spolupráce .....	7
Spolupráce s místní komunitou .....	8
Opatření k zajištění bezbariérovosti .....	8
NÁVŠTĚVNICKÉ OBJEKTY A SLUŽBY .....	9
Kasematy a Gorlice .....	9
Historické podoby Vyšehradu .....	9
Galerie Vyšehrad .....	10
Komentované prohlídky .....	12
PROGRAMOVÁ ČINNOST .....	13
Staré purkrabství .....	13
Edukační programy pro školy .....	13
Program pro rodiny s dětmi .....	14
Hudba na Vyšehradě .....	14
Mimořádné akce .....	15
Spolupořadatelské akce .....	17
Letní scéna Vyšehrad .....	18
Marketing a propagace .....	18
SPRÁVA A ÚDRŽBA MAJETKU .....	19
Koncepční a projektová činnost .....	19
Hradební systém .....	21
Ostatní objekty .....	22
Veřejná prostranství .....	24
Parkové plochy .....	27
Závlahový systém .....	31
BADATELSKÁ A PRŮZKUMNÁ ČINNOST .....	33
VÝSLEDKY HOSPODAŘENÍ .....	34

# ROZBOR ČINNOSTI A HOSPODAŘENÍ ZA ROK 2022

Uplynulý rok byl ve znamení nesmyslné války na Ukrajině, související energetické krize a obavy z blížící se hospodářské krize. Svým způsobem byl stejně nepředvídatelný jako předcházející roky covidové. Nastartované projekty brzdila prudce rostoucí inflace a ceny energií. Neinvestiční příspěvek od zřizovatele na činnost a provoz naší organizace zůstal na nejnižší úrovni za posledních deset let. Rok 2022 tak opět byl rokem velkých výzev, již třetím v pořadí. Naše rozhodnutí měnit Vyšehrad k lepšímu však nezměnil.

Nelehkou situaci se nám podařilo zvládnout díky zavedeným úsporným opatřením, ale i zvýšení příjmů z hlavní i doplňkové činnosti. Ve větší míře jsme nabízeli naše služby a krátkodobé pronájmy. Abychom udrželi rychlé tempo rehabilitace objektů a veřejných prostranství v areálu Národní kulturní památky Vyšehrad čerpali jsme fondy naší organizace. Přes všechny výzvy dnešní doby zůstávají finance Vyšehradu zdravé, efektivně využívané a připravené na horší časy.

Uplynulý rok byl prvním rokem, který nebyl významně ovlivněn průběhem epidemie Covid-19. Celková návštěvnost našich objektů se dostala zhruba na tři čtvrtiny čísel z roku 2019. Na původní úroveň se vrátil zájem o programové akce, zvláště ty pro školy a rodiny s dětmi. Jako novinku jsme do programu zařadili hudební večery, které rozšiřují pestrou nabídku kulturních akcí na Vyšehradě. I v roce 2022 jsme uspořádali velkou výroční akci Pevnost Vyšehrad, během které celý areál na den ožil v duchu své pevnostní minulosti. Zájem ze strany veřejnosti byl mimořádný. Podobně tomu bylo v případě vánoční výstavy Hvězdy Aleny Ladové, která přinesla Galerii Vyšehrad nejvyšší návštěvnost od roku 2014.

Během roku 2022 jsme pokračovali v rehabilitaci objektů a veřejných prostranství. Věnovali jsme se celkové obnově květinových záhonů a drobných památek stejně jako kultivaci podoby a využívání veřejných prostranství. Podařilo se nám kultivovat tři předzahrádky v souvislosti se změnou nájemce souvisejících nebytových prostorů a výrazně redukovat dopravní značení. Intenzivně jsme se věnovali koncepční činnosti a projekční přípravě. Vysoutěžili jsme novou atraktivní podobu stálé expozice NKP Vyšehrad a zahájili stavební úpravy nového infocentra. Chystáme rekonstrukce a zpřístupnění dosud nepřístupných objektů a další výrazné změny v duchu Koncepce rozvoje Národní kulturní památky Vyšehrad v letech 2020 až 2025.

Je za námi mnoho práce a ještě více před námi. Děláme ji však s nadšením a vírou, že ji návštěvníci Vyšehradu ocení.

Ing. arch. Petr Kučera, Ph.D.  
ředitel NKP Vyšehrad



# NÁRODNÍ KULTURNÍ PAMÁTKA VYŠEHRAĐ

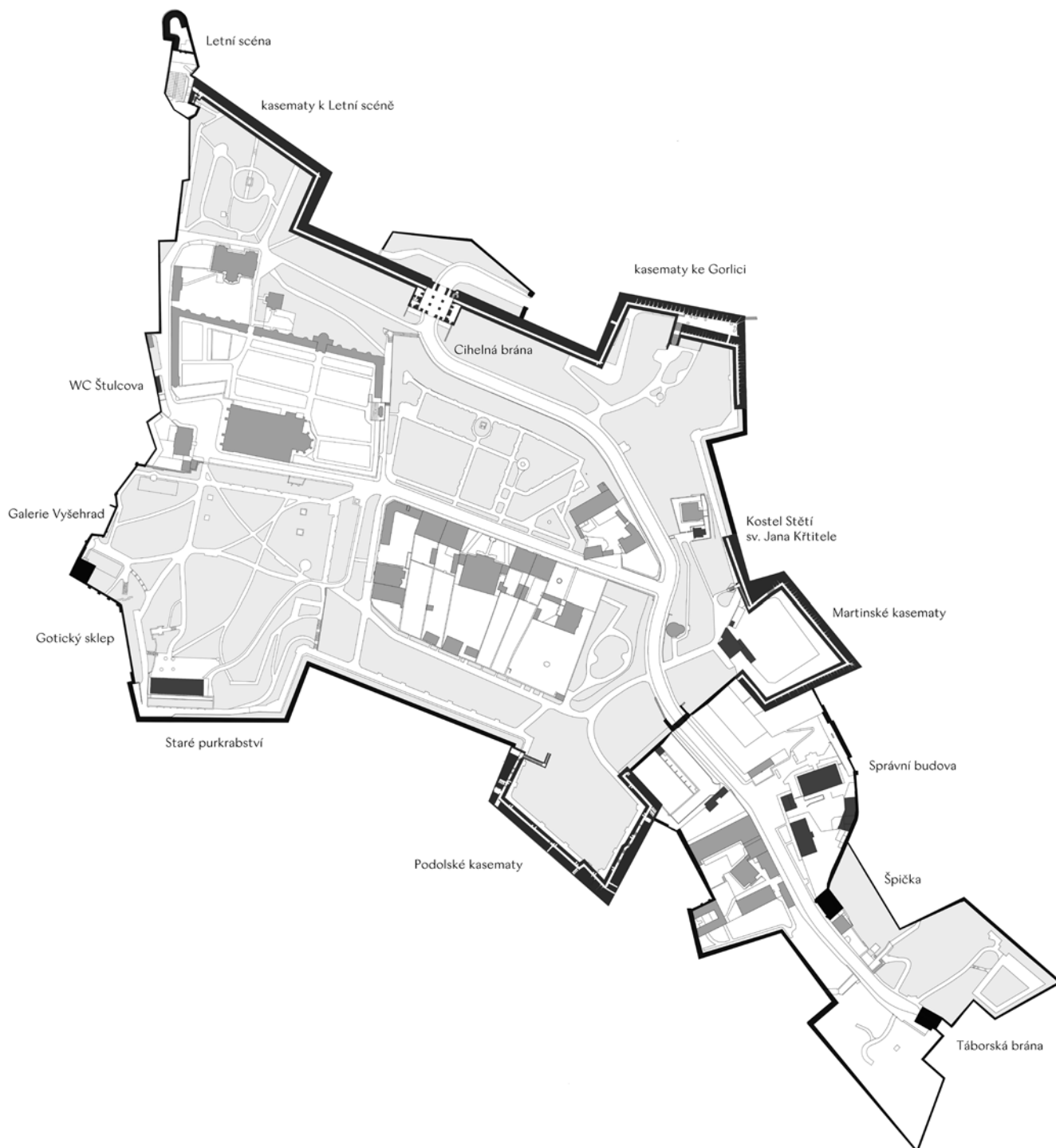

## Poslání a činnost organizace

Vyšehrad je jako nejvýznamnější součást kulturního bohatství národa na seznamu národních kulturních památek. Zároveň je součástí Pražské památkové rezervace zapsané na seznamu světového kulturního a přírodního dědictví UNESCO. Jeho specifikum spočívá v tom, že se na relativně malém, jasně vymezeném území kumuluje velké množství funkcí a významů, ať už historických nebo současných. Vyšehrad není jen kulturní památkou a národním i duchovním symbolem, je to živá součást města, jeho klidová zóna, oblíbené místo odpočinku a vycházek, místo s bohatým společenským a kulturním vyžitím a zároveň atraktivní turistický cíl, nejen pro zahraniční, ale především pro české návštěvníky a Pražany. Vyšehrad je také komunitou lidí, kteří zde žijí a působí, a ojedinělou přírodní lokalitou v samém srdci města.

Vyšehrad je celoročně volně přístupný. Kumulace většího počtu lidí proto klade značné nároky na údržbu svěřených nemovitých památek, veřejných prostranství a městské zeleně. Spolu s prezentací, propagací a popularizací celostátního významu Vyšehradu, jde o službu veřejnosti, která není provázena ziskem.

Hlavním posláním Národní kulturní památky Vyšehrad, příspěvkové organizace hlavního města Prahy, je zabezpečovat ochranu, údržbu, rehabilitaci a prezentaci té části historického areálu Národní kulturní památky Vyšehrad, která je ve vlastnictví hlavního města Prahy. V širším slova smyslu je posláním naší organizace vyvažovat zájmy návštěvníků, místních komunit a ostatních aktérů v území.

Při své činnosti se organizace řídí zřizovací listinou, pokyny zřizovatele a Konceptí rozvoje NKP Vyšehrad v letech 2020–2025 ředitele organizace.



### Předmětem hlavní činnosti organizace je:

1. Řešení koncepčních úkolů rehabilitace (zejména zajištění pokračování archeologických výzkumů) a prezentace Národní kulturní památky Vyšehrad včetně historické zeleně.
2. Zajišťování obnovy, údržby a správy svěřeného nemovitého majetku, zejména historických památek a parkových ploch pro jejich aktivní využívání a zpřístupňování veřejnosti.
3. Propagování, popularizování a prezentování celostátního významu Národní kulturní památky Vyšehrad, a to zejména:
  - a. pořádání výstav a stálých expozic v objektech i na volných prostranstvích
  - b. pořádání programových a osvětově kulturních akcí
  - c. průvodcovská činnost v areálu NKP Vyšehrad
  - d. vydávání a prodej neperiodických tiskovin a publikací vztahujících se k NKP Vyšehrad,
  - e. budování a průběžné zkvalitňování orientačního systému.
4. Provádění vlastní poznávací a dokumentační činnosti, včetně soustředění podkladů a informací dotýkajících se svěřených kulturních památek.
5. Provozování veřejných toalet v areálu NKP Vyšehrad.
6. Povolování vjezdu a parkování v areálu NKP Vyšehrad.

### Doplňková činnost organizace zahrnuje:

- a. specializovaný maloobchod
- b. správa a údržba nemovitost
- c. hostinská činnost
- d. poradenská a konzultační činnost, přednášková činnost
- e. reklamní činnost, marketing, mediální zastoupení
- f. výroba vína, vinných moštů a medu.

## Organizační struktura

Národní kulturní památka Vyšehrad se organizačně člení na Sekretariát ředitele, Úsek ekonomiky a provozu, Úsek správy majetku a Úsek programu a propagace. Ředitelem organizace je od 1. 1. 2020 Ing. arch. Petr Kučera, Ph.D. V roce 2022 měla organizace celkem 25 zaměstnanců na plný či zkrácený pracovní poměr (schválený limit počtu zaměstnanců 21,0). Dalších zhruba 15 zaměstnanců organizace sezónně zaměstnává na DPP/DPČ zejména pro potřeby pokrytí návštěvnického provozu. V rámci zajišťování obnovy, údržby a správy svěřeného majetku, zejména historických památek a parkových ploch, organizace spolupracuje s externími odborníky, vědecko-výzkumnými institucemi a ověřenými stabilními dodavateli.

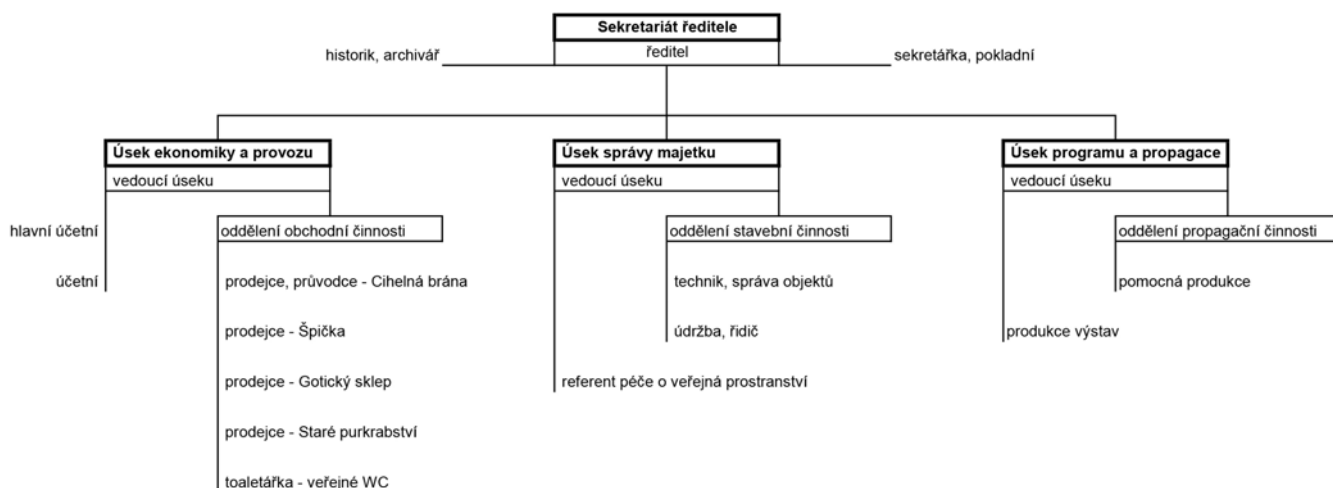

Zaměstnanci během roku absolvovali různá školení a kurzy na zvyšování své kvalifikace:

- akreditovaný kurz památkové péče (Generální ředitelství NPÚ),
- rok s dendrologií 2022, technika a technologie řezu stromů, výsadba stromů v urbanizovaném prostoru (Společnost pro zahradní a krajinářskou tvorbu, z.s.),
- stavebně-historický vývoj vyšehradského opevnění (interní školení průvodců),
- veřejné zakázky v oblasti veřejné zeleně pro zadavatele,
- novinky v mzdové oblasti, DPH a účetnictví, vedení spisové služby,
- aktualizace software Gordic a pokladního systému Colosseum,
- školení bezpečnosti organizace práce a požární ochrany (BOZP a PO).

Zaměstnanci během roku prezentovali činnost organizace mimo jiné v rámci těchto akcí:

- prezentace Generelu vyšehradského opevnění v Centru architektury a městského plánování,
- prezentace Programové koncepce NKP Vyšehrad na výboru pro kulturu ZHMP,
- prezentace badatelské a průzkumné činnosti NKP Vyšehrad pro zaměstnance NPÚ, ú. o. p. Praha,
- prezentace činnosti NKPV pro prezídium Českého svazu stavebních inženýrů,
- přednáška v rámci předmětu Praktika I. pro studenty oboru Zahradní a krajinářské realizace,
- čtyři komentované prohlídky vyšehradských parků v rámci akce Víkend otevřených zahrad.

## Spolupráce s neziskovým sektorem

Organizace v rámci své činnosti spolupracuje s řadou veřejnoprávních i soukromoprávních organizací a institucí jak v oblasti řešení koncepčních úkolů rehabilitace a prezentace Národní kulturní památky Vyšehrad, tak v oblasti pořádání společenských, kulturních, sportovních i komunitních akcí.

Aktivně spolupracuje především se svými „sousedy“ Královskou kolegiátní kapitulou a římskokatolickou farností u kostela sv. Petra a Pavla na Vyšehradě, Jedličkovým ústavem a školami, Správou pražských hřbitovů, Úřadem městské části Praha 2 a Městskou policií. Spolupráce s neziskovým sektorem a ostatními příspěvkovými organizacemi probíhá na podkladu uzavřených memorand o rámcové spolupráci, které definují okruhy a možnosti spolupráce. Příprava a realizace konkrétních společných projektů je pak předmětem navazujících prováděcích smluv.

Uzavřená memoranda o rámcové spolupráci a jejich naplňování v roce 2022:

- 1. Královská kolegiátní kapitula sv. Petra a Pavla na Vyšehradě**
  - a. vzájemné užívání prostoru kostela Stětí sv. Jana Křtitele
  - b. zvýhodněné vstupné do baziliky sv. Petra a Pavla a baziliky sv. Vavřince
  - c. spolupráce na společenských a kulturních akcích (festival Na Výšinách)
- 2. Jedličkův ústav a školy**
  - a. vzájemné užívání pozemku parc. č. 123/5 a 128/1, spolupráce na provozu kompostárny
- 3. Nadace Jedličkova ústavu**
  - a. spolupráce na charitativních akcích (Běh pro Jedličku, hra Vyšehradem pro kolíček)
- 4. Městská část Praha 2**
  - a. prostor v Novinách Prahy 2 „Vyšehradské okénko“
  - b. spolupráce na společenských a kulturních akcích (Pražská noblesa, MyslBack)
- 5. Kongresové centrum Praha a Prague City Tourism**
  - a. spolupráce v rámci projektu Art District Vyšehrad a festivalu Sculpture Line
- 6. Galerie hl. m. Prahy**
  - a. spolupráce na restaurování pomníku sv. Václava
  - b. spolupráce na společenských a kulturních akcích (MyslBack)
- 7. Muzeum hl. m. Prahy**
- 8. Fakulta stavební ČVUT**
  - a. podkladová studie, hodnocení stávajícího osvětlení NKP Vyšehrad
- 9. Kloknerův ústav ČVUT**
  - a. expertní zprávy, diagnostika a statická analýza románského mostku
- 10. Univerzita Pardubice**
  - a. geofyzikální průzkumy v objektech a areálu NKP Vyšehrad



V roce 2022 pokračovala spolupráce s vyšehradským pracovištěm Archeologického ústavu Akademie věd České republiky v rámci dohledu nad průběhem udržovacích a stavebních prací a koordinace badatelské a průzkumné činnosti. Na rok následující je plánováno uzavření memoranda o rámcové spolupráci.



## Mezinárodní spolupráce

Dne 1. 1. 2022 se Národní kulturní památka Vyšehrad stala, jako první česká organizace, řádným členem mezinárodní asociace FORTE CULTURA e. V. sdružující evropské pevnostní památky a spolupracující s EFFORTS, European Federation of Fortified Sites. Naše organizace tak aktivně sdílí praktické zkušenosti, propagaci a marketingovou komunikaci s obdobnými evropskými památkami. Do konce roku 2022 se řádnými členy Fortre Culture staly také pevnostní města Terezín a Josefov a to prostřednictvím zájmového sdružení právnických osob Terezín – město změny a příspěvkové organizace MKS Jaroměř. S oběma nyní úzce spolupracujeme na vytvoření značky „Císařské pevnosti – diamanty českých zemí“, která bude sloužit pro společnou propagaci a podporu cestovního ruchu.

Ve spolupráci s Terezín – město změny se ucházíme o dva evropské dotační programy. Jedním z nich je DIGITOUR Project, který spojuje podniky z odvětví cestovního ruchu s poskytovateli nových inovativních technologií. V rámci tohoto projektu by měl vzniknout

digitální průvodce Vyšehradem a propagační materiály. Druhým z nich je projekt INTERREG Europe Project „Reviving fortress regions“, v rámci kterého je plánována výměna praktických zkušeností při správě, údržbě a prezentování pevnostních památek.

Ve spolupráci s Fakultou stavební ČVUT v Praze jsme koncem roku 2022 uspěli ve veřejné soutěži ve výzkumu, experimentálním vývoji a inovacích na rok 2023 k Programu NAKI III s projektem „Architekturní a slavnostní osvětlení v kontextu historických budov a prostranství“. V rámci projektu, finančně podpořeného Ministerstvem kultury ČR, budeme zkoumat možnosti nového slavnostního osvětlení NKP Vyšehrad.

V roce 2022 jsme se také přihlásili k čerpání finančních prostředků na podporu projektů revitalizace veřejných prostranství – staveb krajinářské architektury s budováním zelené infrastruktury měst a obcí v rámci Integrovaného regionálního operačního programu 2021-2027 (IROP21+).

## Spolupráce s místní komunitou

NKP Vyšehrad spolupracuje s místní komunitou a snaží se ji postupně aktivně zapojit. Cílem je posilovat pozitivní vztah k Vyšehradu, zapojit veřejnost do rozhodování a získávat zpětnou vazbu. Jedná se o dlouhodobý proces, na jehož začátku je třeba realizovat dílčí akce a projekty, které přitáhnou pozornost místních. Takto vybudovaný okruh aktivní veřejnosti plánujeme v následujících letech překlopit v Klub přátel Vyšehradu, který by se stal pevnou základnou pro participativní rozhodování.

Během roku jsme pokračovali v úspěšně započatém projektu adopce laviček, který veřejnosti nabízí možnost promítnout fyzicky svůj osobní vztah k Vyšehradu formou cedulky s krátkým textovým popiskem osazené na vybrané lavičce. Spíše výjimečně umožňujeme vysadit na Vyšehradě strom, ale jen při splnění všech podmínek daných koncepcí nových výsadeb a interním plánem péče o zeleň.

Zájem veřejnosti o rehabilitaci veřejných prostranství a opravy drobných památek jsme podpořili uspořádáním veřejné sbírky na obnovu kříže s Kristem nad Cihelnou bránou. Stalo se tak ve spolupráci s vyšehradskou kapitulou. Drobné finanční příspěvky byly vybírány v rámci akcí konaných v kostele, komorním sále Starého purkrabství i na veřejných prostranstvích. Pro elektronické platby jsme založili u Komerční banky transparentní účet „Poklad kněžny Libuše“, který plánujeme využívat i do budoucna.

Na rok 2023 jsme naplánovali cyklus neformálních prezentací „Vyšehradská setkávání“, v rámci kterého chceme všem zájemcům o Vyšehrad přiblížovat každodenní činnost Národní kulturní památky Vyšehrad.



## Opatření k zajištění bezbariérovosti

V návaznosti na Analýzu bezbariérovosti kulturních zařízení hl. m. Prahy (Prager, 2021) se zabýváme zlepšením přístupnosti námi spravovaných objektů v areálu NKP Vyšehrad. Na jaře 2023 dokončíme nové informační centrum u Leopoldovy brány, které nahradí zastaralé infocentrum Špička. Nové infocentrum je řešeno jako bezbariérové, úpravou prochází i bezbariérová kabina veřejných toalet, která nesplňovala požadavky vyhlášky č. 398/2009 Sb. Dále jsme požadavek na zabezpečení bezbariérového užívání zahrnuli do podmínek soutěže na novou stálovou expozici NKP Vyšehrad v Gotickém sklepu a objektu Galerie Vyšehrad. Uvažujeme rovněž o celkové rekonstrukci veřejných toalet ve Štulcově ulici, které jsou z hlediska bezbariérovosti rovněž nevyhovující.

# NÁVŠTĚVNICKÉ OBJEKTY A SLUŽBY

Uplynulý rok 2022 byl prvním rokem, který nebyl významněji ovlivněn průběhem epidemie COVID-19. Celková návštěvnost objektů ve správě naší organizace stoupla na 30 826 osob, což je zhruba 77% ve srovnání s rokem 2019. Ve zvýšení návštěvnosti nám pomáhal projekt víceúčelové turistické karty Prague Visitor Pass realizovaný společností Prague City Tourism, a.s. S touto kartou nás v 2. pololetí roku 2022 navštívilo celkem 782 návštěvníků, což představuje 3,5 % z celkové návštěvnosti v tomto období.

## Kasematy a Gorlice

Nejnávštěvovanější památkou ve správě NKP Vyšehrad jsou kasematy, podzemní chodby a prostory vybudované jako součást bastionového opevnění, které jsou rozděleny na čtyři samostatné úseky a mají celkovou délku 1017 m. Běžně přístupný je úsek vedoucí od Cihelné brány do Gorlice, ve které je vystaveno šest originálních sousoší z Karlova mostu. Komentované prohlídky s průvodcem se zde konají každý den a začínají v Cihelné bráně, kde se nachází pokladna, toalety a zázemí pro průvodce. V roce 2022 prošlo úsekem kasemat z Cihelné brány do Gorlice celkem 17 594 návštěvníků.

Úsek kasemat vedoucí z Cihelné brány do prostoru dělostřeleckého redanu (dnes letní scény) je přístupný v rámci speciálních akcí, např. podvečerních vycházek Vyšehradem, které se konají před zahájením představení na Letní scéně v rámci Metropolitního léta hereckých osobností.

Martinské a Podolské kasematy jsou přístupné od dubna do října v rámci komentované prohlídky Tváře Vyšehradu – barokní pevnost. Podolské kasematy, přestavěné v roce 1938 na protiletectké kryty, jsou rovněž využívány v rámci edukačního programu Totalita.



## Historické podoby Vyšehradu

Stálá expozice v prostoru tzv. Gotického sklepa představuje historické podoby Vyšehradu, jeho báje a pověsti. Expozice je přístupná každý den v rámci samostatné prohlídky bez průvodce. V roce 2022 ji navštívilo celkem 10 692 návštěvníků.

Vzhledem k tomu, že stávající podoba expozice z roku 2006 neodpovídá současným trendům ve výstavnictví, požadavkům na bezbariérový přístup a interaktivitu, uspořádala NKP Vyšehrad soutěž na novou podobu expozice a její rozšíření do objektu Galerie Vyšehrad. Součástí řešení byl také návrh úpravy předprostoru obou objektů v rámci bývalé knížecí a královské akropole. Soutěž byla vyhlášena na podzim 2022 jako vyzvaná, dvoufázová, neanonymní. Jako organizátor a administrátor byla vybrána organizace Czechdesign. Vítězem se stal návrh od Roháč Stratil architektonický ateliér.

Nová expozice je koncipována jako vstupní expozice Vyšehradu, kterou by měla každá prohlídka tohoto památného místa začínat. Do prostoru Gotického sklepa architekti umísťují racionální, historickou část expozice, v objektu galerie je pak věnována bájím a pověstem. Expozice jsou prakticky navrženy tak, aby mohly fungovat nezávisle na sobě jak z provozního, tak obsahového hlediska. Venkovními úpravami architekti podpořili přirozenou orientaci návštěvníka, ale zároveň mu ponechávají svobodu v objevování. Pojetí nástupního prostoru proměňuje místo v příjemné a zajímavé nádvoří, které má potenciál stát se novým prostorem k setkávání. Realizace nové expozice je plánována na rok 2024.



## Galerie Vyšehrad

V roce 2022 se pětici výstav uzavřela poslední etapa Galerie Vyšehrad, která se od roku 2015 nesla v duchu programové koncepce zaměřené na mladé a nejmladší autory vyjadřující se malbou, tvorbou obrazu, kresebným projevem a příbuznými médii. Dramaturgii výstav pro rok 2022 připravil stejně jako v předcházejících letech kurátor, kritik a historik umění Petr Vaňous, který se dlouhodobě specializuje na proměny malby a obrazu v rámci vizuální kultury a v podmínkách současné informační společnosti. Výstavy navštívilo celkem 1263 návštěvníků.

Objekt Galerie Vyšehrad projde v roce 2023 dlouho plánovanou rekonstrukcí. Následně se stane součástí nové stálé expozice Národní kulturní památky Vyšehrad zaměřené na fenomén legend jako nástroji formování společnosti. Poslední výstavou před plánovaným uzavřením objektu se stala vánoční výstava Hvězda Aleny Ladové, kterou uspořádala NKP Vyšehrad ve spolupráci s jejími potomky.

### **Ester Knapová: Oči Obzoru (4. 3. – 17. 4. 2022)**

Ester Knapová (\*1993) se v roce 2020 stala finalistkou Ceny Kritiky pro mladou malbu s přesahy a získala v rámci tohoto ročníku Cenu diváků.



### **Josef Mladějovský: Maratova jízda (22. 4. – 5. 6. 2022)**

Josef Mladějovský (\*1986) absolvoval Střední uměleckou školu v Ostravě (2001–2005) a Fakultu umění Ostravské univerzity (Katedra Malby, doc. František Kowolowki, 2005–2010). V r. 2011 získal třetí místo v Ceně Kritiky pro mladou malbu s přesahy.



**Sofie Švejdvová: Tři dny beze spánku  
(10. 6. – 31. 7. 2022)**

Sofie Švejdvová (\*1990) – v l. 2009–2014 absolvovala Vysokou školu uměleckoprůmyslovou (ateliér Malby, Stanislav Diviš, Jiří Černický). V r. 2008 prošla zahraniční stáží na Intership at Royal Academy of Fine Arts v Antverpách (Belgie). V r. 2018 vydala Galerie Jiří Švestka autorce první autorský katalog. Autorka pravidelně vystavuje od r. 2012 v Čechách i zahraničí.



**Adriana Sarnová: Glue Tears (5. 8. – 11. 9. 2022)**

Adriana Sarnová (\*1993) – absolvovala v l. 2009–2013 Střední školu umění a designu v Brně a v l. 2013–2019 Akademii výtvarných umění v Praze (ateliér Kresby, Škola Jiřího Petrboka). Pravidelně vystavuje od r. 2014. Věnuje se především tématu ženské identity v proměnách času.



**Julie Koudela Hansen-Löve: Blind spot  
(16. 9. – 6. 11. 2022)**

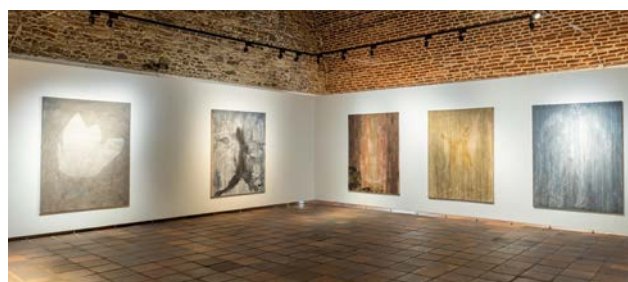

Julia Koudela Hansen-Löve (\*1975) – od roku 1993 dlouhodobě pobývala v ČR. V l. 1995–2001 absolvovala Akademii výtvarných umění v Praze (ateliér Malba I, Škola prof. Jiřího Sopka). V l. 2001–02 pokračovala ve studiu na Hochschule für bildende Künste Dresden (ateliér malby a grafiky, prof. Hans Peter).



**Hvězda Aleny Ladové (24. 11. 2022 – 8. 1. 2023)**

První samostatná výstava dcery Josefa Lady, malířky a ilustrátorky Aleny Ladové (1925–1992), se konala u příležitosti třicátého výročí jejího úmrtí. Byla na ní představena méně známá volná tvorba této mimořádně pracovitě autorky, zapsané ve veřejném povědomí především díky svým ilustracím dětských knih – k desítkám titulů jich vytvořila přes dva tisíce. Dětství Aleny Ladové bylo přitom s místem konání výstavy pevně spjaté, narodila se v bezprostřední blízkosti Vyšehradu, v dnešní Ladově ulici v Podskalí.

Vánoční atmosféru návštěvnický velmi úspěšné výstavy (1900 návštěvníků) podtrhoval vánoční strom ozdobený tradičními českými perlovými ozdobami z Poniklé, jejichž výroba byla zapsána na seznam nemotného světového kulturního dědictví UNESCO. K výstavě byla rovněž připravena výtvarná dílna, která byla nabídnuta jak široké veřejnosti, tak skupinám předškoláků a dětí od 1. do 3. třídy ZŠ.



VÝSTAVA  
HVĚZDA ALENY LADOVÉ  
24. 11. 2022 — 08. 01. 2023  
GALERIE VYŠEHRADEK

www.praha-vysehrad.cz



## Komentované prohlídky

NKP Vyšehrad nabízí svým návštěvníkům pestrý výběr komentovaných prohlídek, ať už programových nebo na objednávku. V turistické sezóně se jednalo hlavně o komentované prohlídky Tváře Vyšehradu zaměřené především na Pražany a české návštěvníky. V roce 2022 se jich uskutečnilo 54 a zúčastnilo se jich celkem 684 osob. Na programu byly také Podvečerní vycházky Vyšehradem, koncipované tak, aby zájemci mohli stihnout i večerní představení na Letní scéně v rámci festivalu Metropolitní léto hereckých osobností. Těchto vycházek se uskutečnilo 22 a zúčastnilo se jich 206 osob.

### **Tváře Vyšehradu – Královský hrad**

Komentovaná prohlídka je zaměřena na nejstarší historii a pamětihodnosti Vyšehradu spojené s českými panovníky a vyšehradskou církevní kapitulou. Součástí prohlídky je kostel Stětí sv. Jana Křtitele a fragmenty baziliky sv. Vavřince. Návštěvníci poznají, jak ve středověku vypadala knížecí a královská akropole s kamenným románským mostkem a vyšehradské opevnění s bránou Špičkou.

### **Tváře Vyšehradu – Barokní pevnost**

Komentovaná prohlídka je zaměřena na vojenskou minulost Vyšehradu a jeho úlohu v rámci pražského opevnění. Součástí prohlídky jsou Martinské kasematy, tajemné podzemní chodby, budované v rámci bastionového opevnění. Návštěvníci poznají vyšehradské brány a také Podolské kasematy, přestavěné rok před začátkem druhé světové války na protiletdecké kryty.

### **Tváře Vyšehradu – Národní symbol**

Komentovaná prohlídka areálu je zaměřena na báje a pověsti spojené s počátky české státnosti. Součástí prohlídky jsou vyšehradské parky a pozoruhodné příběhy zdejších soch a pomníků. Návštěvníci se dozví o bohaté stavební činnosti vyšehradské kapituly spojené se jmény vlasteneckých proboštů Václava Štulce a Mikuláše Karlacha. Součástí prohlídky je také Vyšehradský hřbitov s hrobkou Slavin.

### **Podvečerní procházka Vyšehradem**

Návštěvník je proveden Vyšehradem a dozví se něco o pověstech, nejstarší historii a nakonec je průvodcem nepozorovaně doveden k Letní scéně Vyšehrad. Prohlídka začíná v infocentru Špička, pokračuje přes knížecí a královskou akropoli, dále na Vyšehradský hřbitov se Slavinem a nakonec je návštěvník doveden částí kasemat z Cihelné brány k Letní scéně, která není běžně přístupná veřejnosti.

Stejně jako v minulých letech jsme nabízeli **na objednávku komentované prohlídky Vyšehradu pro skupiny** v několika světových jazycích. V roce 2022 se jich uskutečnilo 51 a zúčastnilo se jich celkem 1304 osob.



# PROGRAMOVÁ ČINNOST

Uplynulý rok 2022 byl prvním rokem, který nebyl významněji ovlivněn průběhem epidemie COVID-19. Zájem o programy pro rodiny s dětmi a edukační programy pro školy se vrátil na původní úroveň. Nově jsme do programu zařadili hudební večery. Celkem se našich programových akcí zúčastnilo 4 663 osob, což je ve srovnání s rokem 2019 o 26 % více.

## Staré purkrabství

Dramaturgie komorního sálu Starého purkrabství se již několik let zaměřuje především na dětského diváka a na rodiny s dětmi. Hlavní linku tvoří edukační programy pro školy, víkendové programy pro děti a jejich rodiče. Nově jsme program rozšířili o pravidelné koncerty v rámci cyklu Hudba na Vyšehradě. Programovou nabídku doplňují spolupřátelské akce pro širokou veřejnost.



## Edukační programy pro školy

Aktuálně máme v nabídce osm edukačních programů. Jedná se o programy pro širokou věkovou skupinu dětí. Od předškolní třídy mateřské školy až po studenty středních škol a gymnázií.

**Staré pověsti české**  
**Turnaj krále Karla**  
**Libuše**  
**Budíme češtinu**  
**Ať žije republika!**  
**Mise Vyšehrad**  
**Výprava**  
**Totalita - rudá léta**

**předškoláci až 4. třída ZŠ**  
**1. až 2. třída ZŠ**  
**2. až 4. třída ZŠ**  
**2. až 5. třída ZŠ**  
**3. až 5. třída ZŠ**  
**4. až 7. třída ZŠ a primy víceletých gymnázií**  
**8. a 9. třída ZŠ, 1. a 2. ročník gymnázií a SŠ**  
**8. a 9. třída ZŠ, 1. a 2. ročník gymnázií a SŠ**

Edukačních programů bylo v roce 2022 uvedeno 100 a přišlo na ně celkem 2907 žáků a studentů.



## Program pro rodiny s dětmi

Samostatnou programovou linku na Starém purkrabství tvoří již tradičně program pro rodiny s dětmi. Jedná se především o **nedělní pohádková představení**, kterých bylo uvedeno 31 a zúčastnilo se jich 1 081 osob.

Dne 1. 6. 2022 jsme po úspěšném prvním ročníku opět uspořádali v parku na knížecí a královské akropoli **Den dětí na Vyšehradě**. Dopoledne bylo na program zařazeno několik představení pro úplně nejmenší diváky pod názvem miniKUK!. Odpoledne pak přišly převážně děti školkového a nižšího školního věku jak na představení Polaris, uvedené ve spolupráci s Hvězdárnou a planetářiím hl. m. Prahy, tak i na open-air představení O třech kůzlátkách a na koncert kapely Kůzle.



## Hudba na Vyšehradě

Koncem března 2022 jsme odstartovali v komorním sále Starého purkrabství sérii komorních koncertů pod jednoduchým názvem Hudba na Vyšehradě. Do konce roku jsme nabídli 9 koncertů špičkových interpretů či uskupení s osobitým repertoárem různých žánrů. Celkem se jich zúčastnilo 438 posluchačů.

### **Milan Svoboda a Virtuosi kvartet hrají Beatles (31. 3. 2022)**

Písně legendární skupiny Beatles v originální úpravě od známého jazzového hudebníka, skladatele, dirigenta a pedagoga Milana Svobody pro sólový klavír a smyčcový kvartet. Na klavír hrál Milan Svoboda, ve druhé části koncertu jej doprovodili členové orchestru Virtuosi di Praga pod vedením Oldřicha Vlčka.

### **Půljablkoň: Němec & Puttnerová (21. 4. 2022)**

Dva z pětičlenné sestavy fenomenálního hudebního uskupení Jablkoň – jeho zakladatel a frontman Michal Němec a zpěvačka uhrančivého hlasu Marie Puttnerová – tvoří už od roku 2013 duo Půljablkoň, kompletní, svébytnou formaci s vlastním originálním zvukem i repertoárem.

### **Marta Kloučková & David Doružka (12. 5. 2022)**

Zpěvačka a kytarista, oba skladatelé a shodně nepřehlédnutelné osobnosti tuzemské jazzové scény se potkávají na koncertě sestaveném z autorské tvorby i jejich oblíbených písní převážně ze 60. let. Majitelka sametového, temně zbarveného hlasu Marta Kloučková a fenomenální jazzový hudebník, mnohonásobný držitel ceny Anděl David Doružka rozeznali Staré purkrabství svou dynamickou, delikátní a sugestivní hudbou i emotivně odstíněnými texty.

### **Tomáš Sýkora: Solo piano (23. 6. 2022)**

Špičkový jazzový klavírista, skladatel a aranžér Tomáš Sýkora představil pražskému publiku svůj unikátní sólový projekt, se kterým podnikl turné po Americe a Kanadě. Na Vyšehradě zazněly jeho vlastní skladby inspirované klasickou hudbou a jazzem s užitím elektroniky a improvizace, jež vydal na desce Songs and Old Forms.

### **Crossover quintet (13. 7. 2022)**

Projekt Crossover Quintet osobitým způsobem žánrově propojuje principy komorní klasické a jazzové hudby v podání pětice instrumentalistů, kteří jsou zároveň vokalisty. Jedinečné uskupení, založené na autorské tvorbě klavíristy Marka Novotného, představilo na vyšehradském koncertě svůj repertoár složený z koncertních písní s výrazným prvkem vokálních aranží. Klasické klavírní trio (klavír – housle – violoncello) je v nich obohaceno o kontrabas a překrásný hlas Josefíny Čermákové.

### **Peter Juhás (11. 8. 2022)**

Šestadvacetiletý slovenský písničkář se hudbě intenzivně věnuje už deset let, rád osciluje mezi žánry a působil i v několika kapelách. Úspěch v televizní soutěži The Voice Česko Slovensko v roce 2019 jej motivoval k vlastní tvorbě a sólovému koncertování. Na vyšehradském koncertě, pod otevřeným nebem a pouze sám s kytarou, zahrál především své vlastní písně.



### **Foukalová & Brunner & Křišťan (22. 9. 2022)**

Mimořádný koncert zpěvačky Markéty Foukalové, klavíristy Martina Brunnera a hráče na fender piano Víta Křišťana, spojený se křtem jejich nového alba „Svou chvíli“, které vyšlo v červnu 2022 na labelu Animal Music, zhudebnil Martin Brunner básně Věry Koubové.

### **Baroque goes jazz (27. 10. 2022)**

Silné propojení tří vynikajících mladých slovenských hudebníků – flétnistky Lenky Molčányiové, houslisty Jána Kružliaka ml. a klavíristy Miloše Biháryho – kteří spolu od roku 2020 ve vlastním aranžmá hrají skladby barokních a jazzových autorů (J. S. Bach, H. Purcell, C. Bolling, O. Peterson). Jejich známá i méně známá díla nabývají v tomto nástrojovém obsazení nový, originální charakter.

### **Lucia Bakaiová trio (16. 12. 2022)**

Lucia Bakaiová, absolventka pražské Vyšší odborné školy při konzervatoři Jaroslava Ježka se od tradiční slovenské folklórní hudby postupně prozpívala přes pop, gypsy-swing a funky až k jazzu, který v současnosti v jejím repertoáru převládá. Na vyšehradském koncertě ji doprovázel pianista Tomáš Sýkora a kontrabasista Martin Gerla. Zazněly autorské skladby z tvorby samotné zpěvačky i Tomáše Sýkory, druhá část koncertu byla laděna do vánoční atmosféry.



## Mimořádné akce

### **Open House Praha 2022 (21. 5. 2022)**

Letos jsme se podruhé zapojili do festivalu otevřených budov Open House Praha 2022. K této příležitosti jsme veřejnosti otevřeli správní budovu (ředitelství). V rámci bezplatných komentovaných prohlídek návštěvníci nahlédli do pracovny ředitele a dozvěděli se o čtených uměleckých dílech, dokumentujících bohatou kulturní a programovou činnost organizace. Navštívili také zahradnické zázemí, kde se dozvěděli, jak probíhá údržba vyšehradských parků. K vidění bylo také několik fyzických modelů Vyšehradu z různých historických období, zhotovených pro novou stálou expozici NKP Vyšehrad.

### **Pražské vinice (28. a 29. 5. 2022)**

Po čtvrté jsme se společně s Královskou kolegiátní kapitulou sv. Petra a Pavla na Vyšehradě zapojili do akce Pražské vinice, v rámci které se návštěvníkům Prahy otevírají městské i soukromé vinice na území hlavního města Prahy. Cílem je rozšířit povědomí o pražských vinicích a seznámit veřejnost s jejich historií i současností a s plány do budoucna.



### **Víkend otevřených zahrad (11. a 12. 6. 2022)**

V rámci akce Víkend otevřených zahrad, do které se NKP Vyšehrad zapojila poprvé, byly uskutečněny čtyři vycházky se zahradní architektkou Helenou Pánkovou, která má na Vyšehradě na starosti správu veřejných prostranství a zeleně. Vycházek se zúčastnilo 31 osob.

### **Sculpture Line Praha 2022 (15. 7. - 31. 8. 2022)**

Ve spolupráci s Kongresovým centrem Praha jsme se zapojili do sochařského festivalu Sculpture line, který má za cíl ozvláštnit a obohatit veřejný prostor o sochy a výtvarné objekty předních domácích i zahraničních tvůrců. V rámci festivalu jsme ve vyšehradských parcích dočasně umístili čtyři umělecká díla: Trpaslíci (Kurt Gebauer), Sedící Ivce (Jaroslav Róna), Hromový pták (Simona Krausová), Lenoška (Aneta Filipová). V rámci festivalu se uskutečnila komentovaná vycházka s autory jednotlivých děl.



## Pevnost Vyšehrad (10. 9. 2022)

Během této mimořádné akce byl zpřístupněn celý areál Národní kulturní památky Vyšehrad včetně podzemních chodeb. Kolem hradeb bylo rozptýleno pět stanovišť prezentujících jednotlivé historické epochy a stavební fáze Vyšehradu: výstavbu hradu Karlem IV. a husitské války, budování barokního opevnění, období panování Marie Terezie, napoleonské války i dobu 2. poloviny 19. století, kdy se čas Prahy coby pevnosti chýlil ke konci. Dále byl pro návštěvníky připraven bohatý doprovodný program jako historické přednášky, tržiště, vojenská kuchyně, výklad o historickém dělostřelectvu, vojenská stráž v branách pevnosti a mnoho dalšího.

Kdo si koupil celodenní vstupenku, mohl navíc poprvé během jediného dne projít všechny čtyři úseky vyšehradských kasemat, zhlédnout šermířská vystoupení a ukázky vojsk na Letní scéně a navštívit i další běžně nepřístupné prostory jako interiér Táborské brány, příkop u Leopoldovy brány, dělostřelecký redan nad Vltavou i nejstarší dosud stojící zděnou latrínu v Praze. Akce se setkala s mimořádným návštěvnickým ohlasem, celodenní vstupenku si zakoupilo 737 lidí a další stovky až tisíce lidí se přišli podívat na nezaplatněnou část programu.

### PEVNOST VYŠEHRAD STŘEDOVĚK

**A** — středověk  
**B** — třicetiletá válka  
**C** — války Marie Terezie  
**D** — napoleonské války  
**E** — prusko-rakouská válka, dělostřelci

**Celodenní vstupenka:**  
Vstup do kasemat, na Letní scéně, do Táborské brány a Gotického sklepa

**Staré parkrabství, přednášky → vstup zdarma**

10.00 — O Vyšehradě (Ing. arch. Petr Kučera Ph.D.)  
13.00 — Královská korunovace v Praze 1792 (Mgr. Karel Štěpánek)  
17.00 — O pevnosti Vyšehrad (Mgr. Jiří Hofman Ph.D.)

**Program na hradbách:**  
14.00 — ukázka dělostřelectva: Alci Protetektor a Feld Artillerie Corps — Dělostřelci Terezie

**Program na Letní scéně:**

11.00 — ukázkový vojenský hudební soubor a Civitas Pragensis, z. s. r. o.  
11.30 — Šermířská a divadelní skupina Nostra Es  
12.30 — ukázkový vojenský třicetiletá válka a muzikanti Abt Starhemberg Olmütz  
14.30 — ukázkový vojenský sedmiletá válka a regiment West-Karolů šermířská a divadelní skupina Nostra Es  
16.00 — ukázkový vojenský napoleonské války a c. k. řadový pěší pluk Kauritz č. 20  
18.30 — ukázkový vojenský prusko-rakouská válka 1866 a SPW Náchod — 6. praporek potních myslivců



www.praha-vysehrad.cz



## Výročí 17. listopadu (17. 11. 2022)

V rámci Dne boje za svobodu a demokracii a Mezinárodního dne studentstva jsme dospělým a teenagerům nabídli speciální dobrodružnou hru Totalita - rudá léta, která vycházela z nového edukačního programu pro školy, komponovaného do pozoruhodného prostoru Podolských kasemat.

## Spolupořadatelské akce

Jako spolupořadatel se Národní kulturní památka Vyšehrad podílela na organizaci několika akcí pro širokou veřejnost. Všechny spolupořadatelské akce musely splňovat podmínky pro konání akcí na Vyšehradě - Manuál využívání veřejných prostranství. Tento metodický materiál vymezuje jednak prostory, kde lze kulturní a společenské akce pořádat, a stanovuje také další podmínky a pravidla například ohledně jejich rozsahu, podoby a doprovodné prodejní části. Cílem je vyvážit zájem na společensko-kulturním využívání areálu Vyšehradu s jeho památkovou ochranou a zabránit nadměrnému využívání a s tím spojenému poškozování parkových ploch a veřejné zeleně.

### **Africký festival (21. 5. 2022)**

Dobročinný festival podpořil a zároveň oslavil 20 let projektu adopce na dálku a programu podpory vzdělávání v Keni. Pořadatelem byla obecně prospěšná společnost Centrum Narovinu, která se zaměřuje na rozvojovou spolupráci s cílem zlepšení vzdělávání, zdravotní péče a celkové životní úrovně v Keni. Mezi další priority sdružení patří přispívání k vytváření tolerantní multi-kulturní společnosti, zvyšování veřejného povědomí o situaci v rozvojových zemích a prevence diskriminace a rasismu v naší společnosti.



### **Festival Na Výšinách (28. 5. 2022)**

Festival Na Výšinách je křesťanský multižánrový open-air festival. Jednodenní akce na pražském Vyšehradě, kde si s přáteli užijete den plný kvalitní hudby a dalšího programu. Celodenní program probíhal na knižecí a královské akropoli, na Letní scéně a částečně také v bazilice sv. Petra a Pavla. Celá akce byla podpořena také Královskou kolegiátní kapitulou sv. Petra a Pavla na Vyšehradě.



### **Výročí 100 let od úmrtí J. V. Myslbeka (4. 6. 2022)**

U příležitosti stého výročí úmrtí Josefa Václava Myslbeka (1848–1922), které připadlo na 2. června 2022, se uskutečnily dvě komentované procházky historika umění Petra Šámala, zaměřené na četné souvislosti, které pojí dílo a život největšího českého sochaře 19. století s Vyšehradem. Jedna z prohlídek byla tlumočena do českého znakového jazyka. V rámci obou vycházek, kterých se zúčastnilo celkem 35 osob, byla ve spolupráci se spolkem Svatobor zpřístupněna hrobka Slávin. Na prohlídky večer navázala unikátní site specific performance MyslBack s prvky tanečně pohybového divadla, světelného designu a videa, která se uskutečnila ve spolupráci s Galerií hlavního města Prahy ve vyšehradském parku u Myslbekových soch.



### **Svátek lip, Bodaidžu macuri (17. a 18. 6. 2022)**

Sedmnáctý ročník japonské oslavy jara byl pořádán pod záštitou Velvyslanectví Japonska v České republice.

## Vyšehrátky (1. 9. – 4. 9. 2022)

Na začátku září proběhl na Vyšehradě již 19. ročník interaktivního festivalu pro rodiče a jejich děti Vyšehrátky 2022. Ve všední dny festival nabídl dopolední program pro školy a odpoledne pro širokou veřejnost. Na víkend organizátoři přichystali bohatý program - divadelní bojovku, pohádky, workshopy, promítání, dílny, koncerty a mnoho dalšího.



Kromě výše uvedených akcí se Národní kulturní památka Vyšehrad podílela na organizaci dalších kulturních programů v areálu Vyšehradu i v komorním sále Starého purkrabství. Za zmínku stojí spolupráce s Jedličkovým ústavem, který v prostorách Vyšehradu uspořádal nejen **charitativní hru Vyšehradem pro kolíček**, ale také například charitativní **Běh pro Jedličku 2022**. Dne 23. 9. 2022 NKP Vyšehrad, v rámci předsednictví Evropské unie, hostila **slavnostní zahájení Mezinárodního týdne sportu**. S Československou obcí legionářskou jsme spolupracovali na akci **Závod republika k výročí založení Československa**, hra byla určená pro školní skupiny.

## Letní scéna Vyšehrad

Od začátku června do konce srpna se na Letní scéně Vyšehrad konal již 19. ročník Metropolitního léta hereckých osobností, které ve spolupráci s naší organizací pořádá Divadlo Studio Dva. Celkem bylo na Letní scéně odehráno 76 představení a tři samostatné koncerty Anety Langerové, Dana Bárty a slovenské herečky a zpěvačky Szidi Tobias. Celková návštěvnost Metropolitního léta hereckých osobností byla 21 306 osob.



## Marketing a propagace

Naše organizace využívá k propagaci a popularizaci svých aktivit několik informačních kanálů. Kromě webových stránek [www.praha-vysehrad.cz](http://www.praha-vysehrad.cz) je to především facebookový profil @prahavysehrad, který sleduje kolem 4,7 tisíc fanoušků. Dále je to profil na YouTube, který má 195 odběratelů, a profil na Instagramu se 774 sledujícími. Informace o našem programu jednou měsíčně rozesíláme e-mailem celkem na 664 adres. Informace o edukačních programech pro školy rozesíláme e-mailem i poštou celkem na 636 adres.

K propagaci využíváme také lokální Noviny Prahy 2, kde máme k dispozici pravidelnou rubriku Vyšehradské okénko, v rámci které informujeme o aktuálním programu a dění na Vyšehradě. Noviny vychází 12x ročně v nákladu 30 000 ks a jsou distribuovány bezplatně do všech domácností na Praze 2. Volně k rozebrání jsou i v našich infocentrech a na pokladnách.

# SPRÁVA A ÚDRŽBA MAJETKU

Náročná správa a údržba svěřeného majetku, památkově chráněných objektů a veřejných prostranství, probíhá na podkladu interního systému evidence a monitoringu jednotlivých nemovitostí a vegetačních ploch. Schválený plán prací je neustále aktualizován a kontrolován v rámci interních porad pracovníků Úseku správy majetku a v případě stavebních prací na pravidelných kontrolních dnech investora za účasti zástupce památkového dohledu Generálního ředitelství Národního památkového ústavu a zástupce Archeologického ústavu AV ČR. Koncepční a projektová příprava je průběžně konzultována se zástupci památkové péče, ostatními aktéry v území, dotčenými orgány státní správy a územní samosprávy.

Údržbu a opravy svěřených památek provádíme se stabilním týmem architektů, projektantů a ověřených dodavatelů, kteří mají mnohaleté zkušenosti se stavebními pracemi a technologiemi, uplatňovanými v areálu Národní kulturní památky Vyšehrad. Zároveň se snažíme náš tým rozšiřovat o nové členy z řad specialistů na jednotlivé oblasti s cílem zajistit komplexní multidisciplinární přístup k řešeným úlohám.

## Koncepční a projektová činnost

Projektová příprava navazuje jak na schválenou Konceptci veřejných prostranství NKP Vyšehrad (2020), tak na střednědobý plán větších oprav i celkových rekonstrukcí objektů ve správě naší organizace. Ty souvisejí nejen s jejich stavebně-technickým stavem, ale také s plánovanými změnami v jejich využívání v souladu s Konceptcí rozvoje NKP Vyšehrad v letech 2020–2025.

Během roku 2022 se podařilo převést zpět do hlavní činnosti Táborskou bránu a objekt veřejných toalet s občerstvením na pozemku parc. č. 123/6 u Leopoldovy brány. Oba objekty byly dříve určeny k pronájmu, nyní je chceme využívat pro vlastní potřebu a po rekonstrukci je zpřístupnit veřejnosti. Zároveň se podařilo ukončit dlouhodobou nájemní smlouvu na dnes již nefunkční tenisové kurty pod správní budovou NKP Vyšehrad v severní části příkopu u Leopoldovy brány a další nájemní smlouvy na dvorek pod Cihelnou bránou ve Vratislavově ulici. Obě plochy plánujeme revitalizovat.

### Nové informační centrum

V souvislosti s kultivací tzv. Mýtního plácku v předpolí Leopoldovy brány byla v první polovině roku 2022 zhotovena a projednána projektová dokumentace rekonstrukce objektu veřejných toalet s občerstvením (zrušeným) pro potřeby nového informačního centra NKP Vyšehrad. Dokumentace zohlednila požadavky auditu bezbariérovosti a záměr zpoplatnění užívání toalet instalací turniketů. V druhé polovině roku proběhl schvalovací proces a výběrové řízení na zhotovitele. Stavba byla zahájena v prosinci 2022 s termínem dokončení v prvním čtvrtletí roku 2023.



### Nový orientační a informační systém

V návaznosti na projednanou a schválenou projektovou dokumentaci bylo uskutečněno výběrové řízení na zhotovitele, který navázal dílenskou dokumentací a vzorkováním. Realizace první etapy nového orientačního a informačního systému pro celý areál NKP Vyšehrad proběhne v první polovině roku 2023. Venkovní prvky systému zahrnují rozcestníky, orientační totémy, informační vitríny, výstražné tabulky, výstrčce a informační tabulky na budovy. Projekt je koordinován s dalšími aktéry v území, především vyšehradskou kapitulou, která projevila zájem o využití jednotných prvků systému. Paralelně byl v roce 2022 zpracován návrh vnitřního informačního systému, který bude zahrnovat nosiče na propagační letáky, samostatné stojky, směrové a popisné tabulky pro užití v interiérech.



## Rekonstrukce objektu Galerie Vyšehrad

V souvislosti s výsledky interního systému sledování poruch bylo rozhodnuto o opravě střechy a obvodového pláště objektu Galerie Vyšehrad. Projektová dokumentace byla zpracována a konzultována se zástupci památkové péče v průběhu roku 2022 tak, aby bylo možné rekonstrukci provést v roce 2023. Po rekonstrukci bude do objektu rozšířena stálá expozice Národní kulturní památky Vyšehrad, jejíž podoba vzešla z architektonické soutěže.

## Studie podkroví správní budovy

Během roku 2022 byla zpracována studie úpravy interiéru podkroví správní budovy NKP Vyšehrad, které je dlouhodobě spíše nevyužívané. Návrh předpokládá jeho úpravu pro potřeby konání menších přednášek, seminářů a konferencí jak ze strany naší organizace, tak zájemců o krátkodobý pronájem.

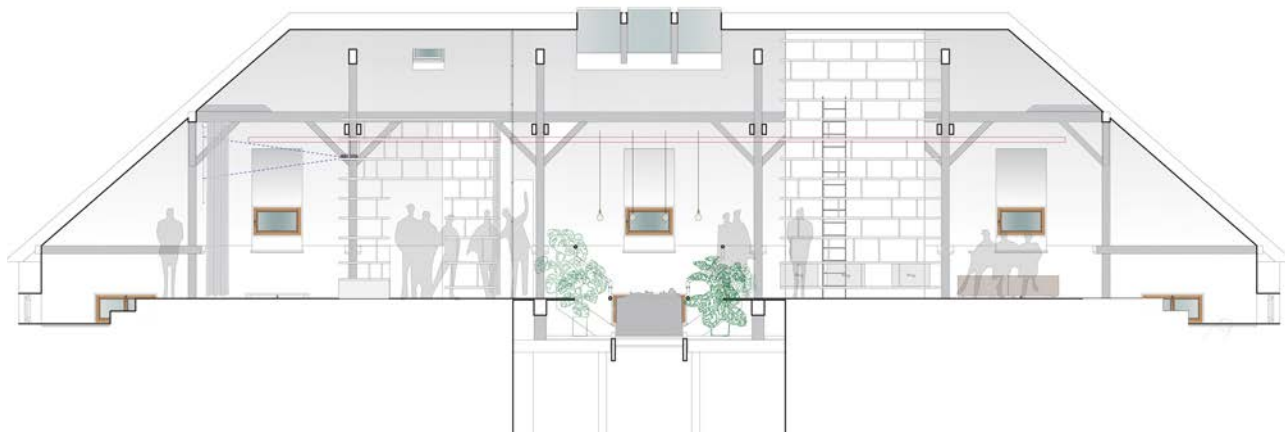

## Restaurátorské záměry

V průběhu roku 2022 byly zpracovány restaurátorské záměry pro připravované opravy dalších drobných architektonických a sochařských památek v areálu NKP Vyšehrad:

- celková oprava cihelného plotu ve Štulcově ulici,
- restaurování kamenných portálů bývalé zbrojnice při vstupu na akropoli,
- restaurování sochařských děl v prostoru kostela Stětí sv. Jana Křtitele,
- restaurování kašny v Karlachových sadech.

## Investiční záměr úprav bastionu č. 34

Jako navazující krok na pořízení Koncepční studie veřejných prostranství NKP Vyšehrad (2020) byl pořízen investiční záměr – studie prostoru bastionu č. 34, kde se nachází Hospůdka na hradbách. Plocha bastionu včetně hradebních valů slouží jako restaurační zahrádka, jejíž zázemí se nachází v malých přilehlých budovách. Tento koncept je studii zachován a nadále rozvíjen. Zachovává centrální volný prostor a kultivuje obvodové valy, dotváří prostor pro kulturní události, oddech, volnočasové aktivity a docenění mimořádných výhledů na Prahu, které bastion nabízí. Navrhuje formy vegetace, mobiliáře, osvětlení, povrchů, stínění, a nově také hospodaření s dešťovou vodou.



## Investiční záměr úprav prostoru mezi bastiony č. 33 a č. 38

Investiční záměr – studie předprostoru Cihelné brány (ravelinu) je dalším z kroků navazujících na Koncepční studii veřejných prostranství NKP Vyšehrad (2020). Návrh pracuje s vyčištěním prostoru od nadbytečných prvků, sjednocením technických prvků a odstraněním bariér, a dále s posílením pobytové funkce tohoto reprezentativního předprostoru pevnosti Vyšehrad pomocí jednoduchého mobiliáře. Navrhuje kromě práce s vegetací, povrchy, osvětlením a mobiliářem také nové funkce a aktivity, např. zřízení venkovní posilovny v části stávajícího zatravněného parkoviště.

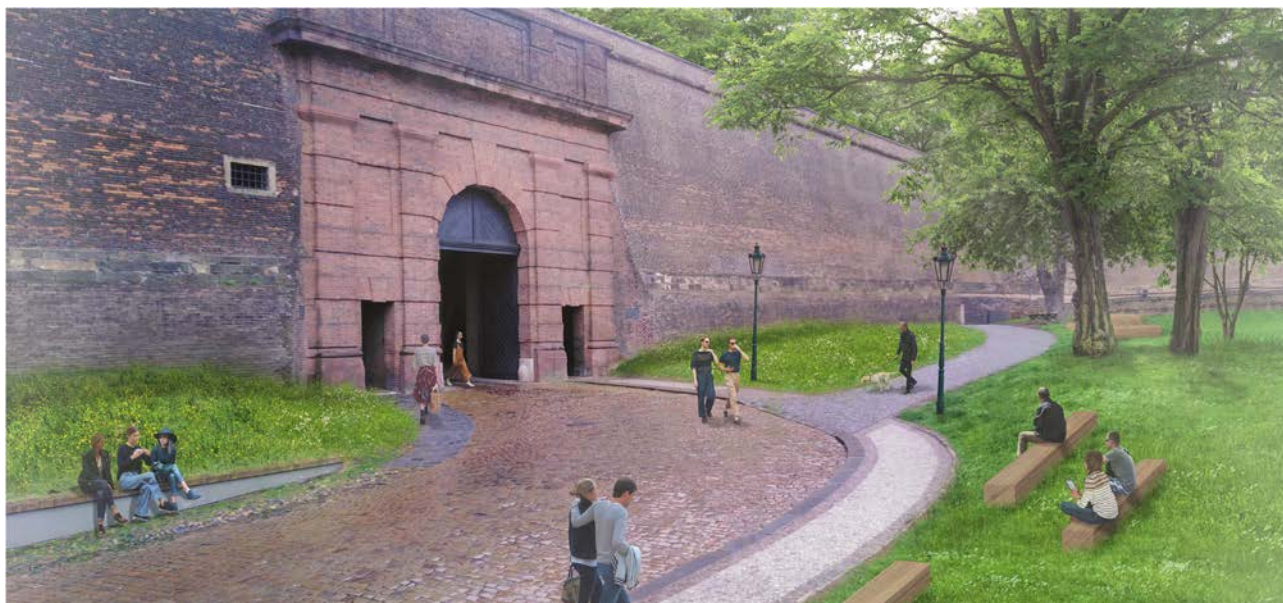

## Hradební systém

Vyšehradské hradby, vybudované převážně v 17. století, mají celkovou délku zhruba 3 000 m. Jejich součástí jsou čtyři brány a čtyři samostatné úseky podzemních chodeb (kasemat) o celkové délce 1 017 m. Jedná se o největší dochovanou část pražského opevnění, zahrnující fortifikační prvky od středověku po polovinu 19. století. Jednotlivé úseky opevnění mají mnohdy velmi rozdílný charakter a odlišnou expozici. Vyžadují proto individuální systematický přístup, a to zvláště s ohledem na finanční nákladnost jejich kontinuální údržby a oprav.

### Generel vyšehradského opevnění

Koncepční dokument ojedinělý nejen v českém, ale i evropském měřítku, který od roku 2022 slouží jako základní podklad pro plánování údržby a oprav jednotlivých hradebních prvků stejně jako související badatelskou a průzkumnou činnost. Dokument v principu uvádí, jak udržovat a opravovat hradební zdivo a zemní valy s ohledem na dochovanou archivní dokumentaci, podloží, stavební materiál a přítomnou vlhkost, tedy podmínky, které se v jednotlivých úsecích opevnění liší. Generel je také důležitým podkladem pro správu přílehlých parkových ploch a vegetace. Kromě praktických výsledků, jako je větší efektivita při správě svěřených památek, přináší rovněž nové informace z historie Vyšehradu, které najdou uplatnění v rámci výstavní a publikační činnosti.

V návaznosti na zpracovaný Generel vyšehradského opevnění jsme v roce 2022 realizovali:

- Monitoring statických poruch ve vytipovaných kritických místech opevnění a některých souvisejících budovách, instalace online měřících čidel (spolupráce s Ústavem struktury a mechaniky hornin Akademie věd ČR).
- Monitoring vnitřního mikroklimatu archeologického naleziště románského mostku a rubové partie bastionu č. 36 v objektu Starého purkrabství s cílem definovat opatření vedoucí ke snížení degradace historických konstrukcí vlivem změn mikroklimatu v ročních cyklech.
- Monitoring dutin ve vytipovaných místech hradebního systému horolezeckou metodou.
- Geofyzikální průzkum kasemat v kurtině s Cihelnou bránou mezi bastiony č. 38 a 33.
- Pravidelná seč hradebních valů a odstraňování náletové vegetace horolezeckou metodou.

### Oprava boku bastionu č. 33

V návaznosti na schválený postup prací byla provedena další etapa opravy levého boku bastionu č. 33 spočívající ve spárování a výměně poškozených cihel pláště pod úrovní kabeláže slavnostního osvětlení. Zároveň byl po dohodě se zástupcem NPÚ proveden vzorek ochranné zpevňující vrstvy. Sledování tohoto vzorku v následujících letech ověří účinnost ochranného materiálu.



### Oprava kurtiny mezi bastiony č. 33 a č. 34

Byla dokončena druhá etapa opravy poškozeného cihelného pláště a kamenného soklu kurtiny v místě tzv. studánky. Vyjma běžné opravy dle schválených postupů byla prozkoumána také archivní dokumentace a na jejím základě byla provedena obnova původního průběhu pískovcového soklu, který zanikl ve 20. století v souvislosti s úpravami tenisového kurtu v Lumírových sadech. Vzhledem k tomu, že oprava probíhala v místě zakrytého vývěru pramene, byla provedena úprava spárování tak, aby voda volně odtékala do zprůchodněného trativodu.

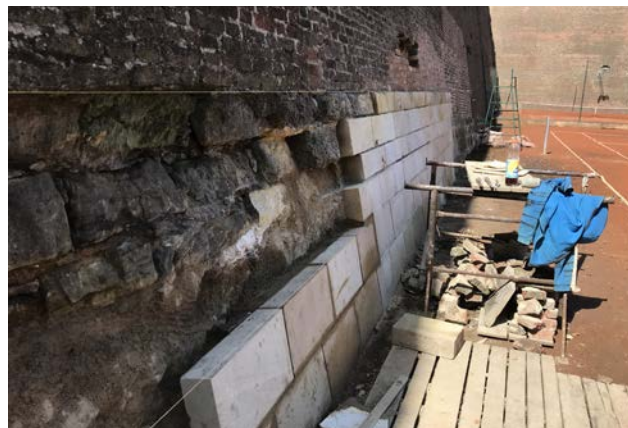

### Oprava oplocení a terénní úpravy na bastionu č. 37

Byla provedena oprava zdevastovaného oplocení v exponované části akropole v místě vinice na bastionu č. 37. Jednotlivá pole s masivními dřevěnými prvky byla obnovena tak, aby oplocení dokázalo odolat častému vandalství. Proporčně bylo oplocení sníženo pod hlavice zděných pilířů, které byly opraveny a spárovány. Zároveň byly obnoveny historicky doložené detaily kotvení a odstraněny staré nefunkční zábrany. Součástí úprav bylo také zpevnění sesouvajícího terénu ve spodní polovině vinice nacházející se nad tzv. Gotickým sklepem. I přesto, že je plocha zatravněná, dochází průběžně k pomalému gravitačnímu pohybu zeminy a jejímu přesypu přes zděnou podezdívku oplocení. Pro nápravu situace byla sesunutá zemina odtěžena do kontejneru, instalovány pevné latě z opalovaného dřeva, terén doplněn skládkovanou zeminou a provedena pokládka předem sejmutých drnů.

## Ostatní objekty

Kromě vyšehradského opevnění je ve správě naší organizace dalších 18 objektů velmi rozdílného stáří a charakteru, které vyžadují kvalitní správu a specifickou péči. Jedná se většinou o kulturní památky, ale také několik soudobých staveb, které přestože nejsou zapsány na seznamu kulturních památek, jsou součástí Národní kulturní památky Vyšehrad a dotvářejí tak její charakter.

### Objekty ve vlastnictví hl. m. Prahy svěřené do správy NKP Vyšehrad:

- Cihelná brána, Leopoldova brána, Špička a Táborská brána,
- domy čp. 6 a čp. 12 v ulici V Pevnosti (dům Popelky Biliánové),
- Správní budova NKPV čp. 159/5b a zahradnické zázemí,
- objekt občerstvení a veřejných toalet u Leopoldovy brány, veřejné toalety ve Štulcově ulici,
- objekty bývalého hřiště pozemního hokeje na bastionu č. 34 (Hospůdka na hradbách),
- Kostel stětí sv. Jana Křtitele a kaple Panny Marie Šancovské,
- Staré purkrabství, Gotický sklep, Galerie Vyšehrad,
- archeologické naleziště románského mostku, zřícenina tzv. Libušiny lázně.



## Interní systém plánu péče a údržby

Efektivní správa a údržba svěřených nemovitostí je prováděna na podkladu interního systému evidence a monitoringu stavebně-technického stavu objektů a prostranství v areálu NKP Vyšehrad. Na základě digitální evidence promítnuté do prostorového plánu a sledování zjištěných poruch pracovníci Úseku správy majetku po vyhodnocení nutnosti zásahu kumulují dílčí problémy do větších logických celků, které jsou řešeny komplexně v rámci běžné údržby či projektové přípravy. Roční plán pravidelné údržby a kontroly je v týdenních a měsíčních intervalech naplňován pracovníky údržby.

Během roku 2022 byla prováděna standardní údržba objektů spočívající především v zajištění provozuschopnosti a odpovídajícího technického stavu. Jmenovitě byly provedeny např. tyto opravy:

- opravy elektroinstalace v kasematech a v Gotickém sklepě,
- dokončení oprav krycí vrstvy výztuže v prostoru románského mostku,
- oprava podlahového topení a dlažby v prostoru veřejných toalet ve Štulcově ulici,
- oprava podlahy v Gotickém sklepě,
- opravy přečerpávacích jednotek RE, geberitů apod.
- oprava prosklených střech a oken v lehkém obvodovém plášti Starého purkrabství,
- výměna zámků v kasematech a sjednocení klíčů.

V souvislosti s výběrem nového dodavatele činností spojených s bezpečností práce a požární ochrany, výsledky celkového auditu a lhůtami kontrol byly provedeny kompletní revize technických zařízení ve svěřených objektech.

## Oprava hydroizolace suterénu Správní budovy

Na základě kopaných sond byla definována příčina dlouhodobě neřešeného zatékání do suterénních prostorů Správní budovy, konkrétně kotelny, archivu a lapidária. Příčinou zatékání srážkové vody, vedoucího k degradaci konstrukcí a zvyšování vlhkosti v prostorech, byla v minulosti špatně provedená a neodborně opravovaná hydroizolace vodorovných konstrukcí rozšířeného suterénu objektu. Na základě zjištěných poznatků byla provedena oprava hydroizolačních a nášlapných vrstev. Odvodnění stropní desky bylo upraveno tak, aby se eliminovalo zatížení přímou dešťovou vodou.



## Rekonstrukce domu V Pevnosti čp. 6/5a

V souvislosti se změnou nájemce i charakteru nebytového prostoru bylo přistoupeno k rekonstrukci objektu. Cílem bylo vytvořit esteticky a provozně kvalitní prostor pro poskytování občerstvení návštěvníkům Vyšehradu. Prostor občerstvení byl zvětšen a propojen s toaletami, dříve přístupnými pouze zvenku. Zároveň byla provedena oprava fasády a okenních výplní tak, aby byla objektu navracena původní podoba z poloviny 19. století. Objekt byl očištěn od přidaných rušivých prvků, rolovací markýzy, luceren a světelné vitríny. Ve spolupráci s novým nájemcem bylo provedeno nové označení provozovny a kultivace přilehlého prostoru dle Manuálu kultivované Prahy.

## Oprava kavárny v budově Starého purkrabství

Ve spolupráci s novým nájemcem nebytového prostoru v objektu Starého purkrabství byly upraveny interiéry a zázemí kavárny tak, aby odpovídaly současným estetickým a funkčním standardům. Zároveň byly provedeny úpravy technických instalací a osazena efektivnější měřidla spotřeby energií. Úpravy probíhaly s respektem k původní ideji architekta Vladimíra Faktora, který je autorem rekonstrukce budovy z roku 2006.

## Generální oprava hlediště Letní scény

V návaznosti na interní systém sledování poruch bylo přistoupeno ke generální opravě hlediště. Dřevěné prvky laviček byly opatřeny novým nátěrem. Při pracích bylo zjištěno poškození stupňů hlediště, takže bylo přistoupeno k výměně poškozených částí jejich konstrukce a opatření ochranným nátěrem. Práce byly provedeny v jarních měsících a dokončeny do zahájení letní divadelní sezóny.

## Veřejná prostranství

Pozemky ve správě naší organizace zaujímají celkovou plochu 117 000 m<sup>2</sup>, přičemž zhruba 90 % připadá na veřejně přístupná prostranství, hřiště, plochy zeleně a parkové komunikace. Kumulace velkého množství lidí, proudících na Vyšehrad bez časového omezení, klade značné nároky na údržbu, které je věnována intenzivní pozornost. Běžné práce zahrnují lokální opravy dlážděných chodníků a mlátových cest, čištění odtokových žlabů a vpustí, zimní údržbu komunikací, údržbu mobiliáře, odstraňování graffiti a svoz smíšeného odpadu. V obtížně přístupných lokalitách jsou úklidy pravidelně prováděny horolezci (koruny hradeb, vyšehradská skála, park Pod Hradbami). Kromě běžného úklidu a údržby mobiliáře je věnována pozornost restaurování drobných architektonických a sochařských památek v areálu.

### Drobné památky svěřené do správy NKP Vyšehrad:

- litinová pumpa před domem Popelky Biliánové (V Pevnosti čp. 12),
- kovaná mříž a brána před Leopoldovou bránou,
- boží muka za rotundou sv. Martina,
- dřevěný kříž nad Cihelnou bránou,
- Proboštská branka ve Štulcových sadech,
- Novogotická studna v Karlachových sadech, fontána v Karlachových sadech, Čertův sloup,
- Cihelný plot a kamenná brána na akropoli (portály bývalé zbrojnice),
- Černá studna a Kamenná studna na akropoli.

Na restaurování drobných památek dlouhodobě spolupracujeme s Galeríí hlavního města Prahy, která má v areálu NKP Vyšehrad ve správě pomník sv. Jana Nepomuckého, pomník sv. Václava, pomník probošta Štulce, sochu sv. Šebestiána a Myslbekova sousoší na akropoli. Obnova historické litinové pumpy před domem Popelky Biliánové proběhla ve spolupráci s Odborem majetku MHMP.



## Kultivace restauračních předzahrádek

V návaznosti na Koncepční studii veřejných prostranství NKP Vyšehrad (2020) a Manuál kultivované Prahy proběhla kultivace vizuální podoby předzahrádek. Stalo se tak v souvislosti se změnou nájemců nebytových prostorů určených k občerstvení ve správě naší organizace - Café Citadela v objektu Starého purkrabství a U Vratislava v objektu čp. 6. Upravena byla také předzahrádka před budovou Starého děkanství v Soběslavově ulici čp. 14. Na podkladu projednané a schválené dokumentace byly realizovány jednotné sezónní slunečníky s kotvením zapuštěným do dlažby a pořízen stylově jednotný mobiliář. Výběr stohovatelných židlí a stolů byl proveden vzorkováním a za pomoci veřejné ankety, které se zúčastnilo 532 respondentů.

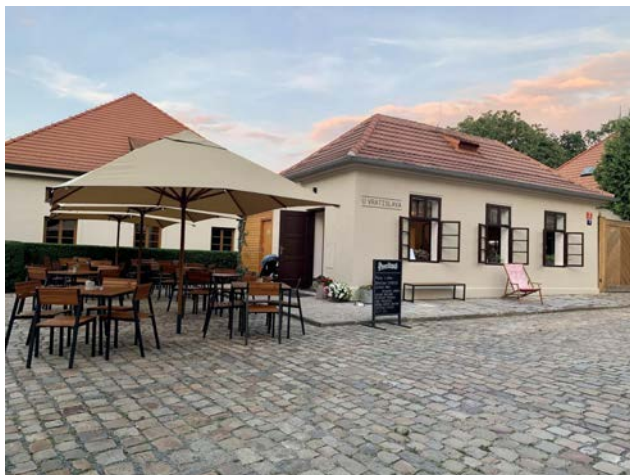

## Kultivace dopravního značení

V roce 2020 naše organizace iniciovala záměr úpravy svislého i vodorovného dopravního značení v areálu NKP Vyšehrad s cílem minimalizace jeho vizuálního uplatnění v pohledech na památkově chráněné objekty a celkové kultivace veřejného prostoru. Realizace proběhla ve spolupráci s TSK Praha v dubnu 2022. Z celkového počtu 25 svislých dopravních značek jich bylo bez náhrady odstraněno 10, zbývající značky byly umístěny na tmavé sloupky tak, aby co nejméně zasahovaly do prostoru chodníku. Vodorovné značení bylo s ohledem na režim pěší zóny odstraněno a to mechanicky tak, aby byla zachována historická kamenná dlažba ulice V Pevnosti a K Rotundě.



## Mýtní plácek – 1. etapa

V souvislosti s odstraněním zvýšené dřevěné předzahrádky s markýzou a zrušením šesti parkovacích stání v ulici V Pevnosti před domem čp. 6 došlo k uvolnění prostoru, kterému nyní říkáme Mýtní plácek. Po odstranění nadbytečného dopravního značení a ve spolupráci s provozovatelem občerstvení U Vratislava byla provedena první fáze úprav spočívající v dočasném vymezení pobytového prostoru betonovými květináči a jeho vybavení stoly a židlemi. Zároveň byla ve spolupráci s Odborem hospodaření s majetkem MHMP opravena historická pumpa před domem Popelky Biliánové včetně odtoku a vsaku vody. Koncem roku 2022 byla zahájena úprava objektu v sousedství budovy Jedličkova ústavu pro potřeby nového informačního centra s veřejnými toaletami.



### **Restaurování kované mříže a brány před Leopoldovou branou**

Na základě schválené dokumentace byla provedena restaurátorská oprava historické kované mříže před Leopoldovou branou. Oprava byla provedena pod dohledem pracovníka NPÚ a spočívala v doplnění a rovnání poškozených prvků a opatření nových povrchových vrstev. Vzhledem k tomu, že práce probíhaly v dílně, byla provedena odborná demontáž a zpětná montáž na místě.



### **Obnova kříže s Kristem nad Cihelnou branou**

Na základě schválené dokumentace, která vznikla na podkladu dochované archivní fotodokumentace, byla zahájena obnova kříže s Kristem u schodiště nad Cihelnou branou. Obnova spočívá v opravě zděného soklu, osazení nového dřevěného kříže včetně umělecko-řemeslných detailů a osazení malby ukřižovaného Krista na plechové desce včetně doprovodných tabulek. Práce budou ukončeny na jaře 2023 a to z důvodu zranění náchylných vrstev maleb. Oprava kříže byla ve spolupráci s Královskou kolegiální kapitulou sv. Petra a Pavla na Vyšehradě spolufinancována z veřejné sbírky.



### **Dětské hřiště**

Dětské hřiště „Ze starých pověstí Českých“ je oblíbeným cílem pro rodiče s dětmi. Běžná údržba zahrnuje péči o herní prvky a povrchy, doplňování materiálů dopadových ploch, pítka a další mobiliář. Vyžaduje pravidelné týdenní, měsíční a čtvrtletní kontroly a roční revizi, na jejímž základě byly v roce 2022 napraveny drobné technické závady. Proběhla výměna dětského pískoviště, oprava lanovky a odstranění dožívajícího pružinového houpadlo. Dále bylo přikročeno k doplnění oplocení dětského hřiště. Chybějící oplocení lákalo dětské návštěvníky ke sbíhání prudkého svahu k frekventované ulici V Pevnosti, na straně dětského hřiště neopatřené chodníkem, což vedlo nejen k nebezpečným situacím, ale také k postupující erozi svažitého terénu pod hřištěm.

### **Vícegenerační hřiště**

Multifunkční hřiště s cvičebními prvky v prostoru bastionu č. 33 před vstupem do podzemního sálu Gorlice je vyhledávané sportovci i návštěvníky všech generací. V listopadu 2022 proběhla revize, která odhalila jen drobné a snadno napravitelné závady, jejichž náprava je řešena s dodavatelem cvičebních prvků. Kamenné pítka u vstupu do Gorlice je dlouhodobě nefunkční.

### **Parkové cesty**

Vzhledem ke kompletní opravě mlatových cest v zimě 2021/2022 je další zásah (očistění obrusné vrstvy a doplnění prosívky) plánován na jarní měsíce roku 2023. Během roku probíhala na každodenní bázi běžná údržba mlatových ploch, tj. úklidy, odstraňování prorůstajícího trávníku, dosypávání výmolů, vyhrabaných děr apod. V případě dlážděných cest byla prováděna průběžná oprava a doplňování kamenné dlažby včetně podkladu a zásypu. V zimě byla udržována schůdnost chodníků, schodů a vybraných parkových cest.

### **Mobiliář**

Během roku byla prováděna průběžná údržba mobiliáře – nátěry, drobné opravy, odstraňování nápisů, samolepek, reklam. Průběžně byla čistěna fontána v Karlachových sadech. V rámci spolupráce s organizací Kreativní Praha byl rozšířen sortiment Pražských stolků a židlí o čtyři lehátka umístěná na bastionu č. 39 v prostoru hornwerku. Byl také navýšen počet Pražských stolků a židlí, které byly umístěny do nově uvolněného veřejného prostranství v ulici V Pevnosti a ve Štulcových sadech.

## Parkové plochy

Plochy zeleně v areálu Národní kulturní památky Vyšehrad jsou velmi pestré. Jejich údržba, rehabilitace a rozvoj vychází ze schválené Koncepce veřejných prostranství (2020), Koncepce řešení erodujících svahů NKP Vyšehrad (2021) a průběžných výsledků monitoringu vegetačních ploch. Koncepce zeleně pracuje se dvěma základními přístupy. Prvním je vymezení typologie ploch zeleně se specifickým charakterem na formální parky, pevnostní zeleň a parkové plochy vnějších svahů. Druhým je snaha o částečné navrácení utilitární funkce zeleně, která měla v minulosti velký význam pro život na Vyšehradě (vinice, sady, užitkové zahrady). Západní svah je navíc interakčním prvkem Územního systému ekologické stability (ÚSES) a Vyšehradská skála je registrovaným významným krajinným prvkem.

Údržbě parkových ploch je věnována intenzivní pozornost jak s ohledem na kumulaci velkého množství lidí, tak s ohledem na environmentální aspekty a biodiverzitu. Děje se tak na podkladu geobotanického a zoologického průzkumu (2020), který prokázal velmi pestrá živou složku.

### Prvky a plochy zeleně svěřené do správy NKP Vyšehrad:

- 1 003 ks stromů, 7 300 m<sup>2</sup> ploch keřů, 1 850 m živých plotů,
- 61 000 m<sup>2</sup> travnatých ploch, 900 m<sup>2</sup> ploch trvalkových záhonů,
- 2 800 m<sup>2</sup> ploch hradebních valů, 8 900 m<sup>2</sup> svažitých a skalnatých ploch,
- 540 m<sup>2</sup> ploch vinic.

V roce 2022 proběhlo výběrové řízení na dodavatele služeb komplexní péče o parkovou zeleň a údržbu veřejných prostranství. Stalo se tak v návaznosti na výběrové řízení na horolezecké zajištění sečí a úklidu v jinak nepřístupných lokalitách, které se uskutečnilo na podzim 2021. Dále proběhlo výběrové řízení na dodavatele arboristických služeb, tedy specializovaná ošetření stromů.

### Management plán parku

Plán péče o živé i neživé složky vyšehradských parků byl vytvořen na základě evidence dosavadního průběhu údržby zeleně a nově stanovených pěstebních cílů. Pro každý kalendářní měsíc jsou u každého vegetačního i technického prvku uvedeny potřebné zásahy včetně počtu opakování úkonu. Plán péče zohledňuje revize a uvádí termíny pro dodavatele služeb.

Během roku 2022 byl vytvořen pasport keřového patra. V dosavadních podkladech byly keřové skupiny evidovány pouze jako indiferentní hmota, nově inventarizace pracuje s jejich umístěním, přesnými počty a druhy/rody, což umožňuje přesnější zacílení plánu péče s ohledem na různou frekvenci a typ řezů a jiných ošetření.

Monitoring vegetačních ploch

V návaznosti na zpracovaný geobotanický průzkum (2020) je každoročně prováděn monitoring vegetačních ploch v areálu. Monitorováno je celkem 32 ploch. Jedná se jak o plochy návštěvnicky frekventované, tak i polopřírodní společenstva v nepřístupných lokalitách. Cílem monitoringu je:

- sledování účinku extenzivní seče v méně frekventovaných místech,
- sledování stavu nejcenějších společenstev teplomilných trávníků na vltavské stráni,
- monitoring plánovaných zásahů do ruderalních lesních společenstev s cílem změnit jejich druhovou skladbu na porosty blízké potenciální přirozené vegetaci v tomto území.

Z průběžných výsledků monitoringu vyplývá, že druhové spektrum travnatých ploch Vyšehradu je značně proměnlivé v závislosti na externích podmínkách (sešlap, rychlost nástupu jara, srážky apod.). Významnější závěry je možné dělat až po alespoň tříletém monitoringu, tj. v roce 2023.

### Stromořadí a solitérní stromy

Stromy jsou hlavním kompozičním a prostorotvorným prvkem vyšehradských parků. Většina jich byla vysázena od konce 19. století do poloviny 20. století. Nachází se zde velmi hodnotné výsadby vzrostlých stromů, které je třeba v co nejvyšší míře zachovat a chránit. Péče o ně sestává především z průběžných výchovných, zdravotních a bezpečnostních řezů, jejichž provádění vychází jak z dat evidovaných v programu Stromy pod kontrolou, tak z operativního vyhodnocení odborníky.

V druhém čtvrtletí 2022 bylo certifikovanou arboristickou firmou ošetřeno 71 ks stromů, které byly v závěru roku 2021 určeny dendrologem. Ze stromů, jejichž stav to vyžadoval, byl z plošiny odstraněn porost břechtanu. V březnu

byly na akropoli pokáceny dvě dřeviny – Jasan pensylvánský a Jasan ztepilý se sníženou stabilitou a nízkou provozní bezpečností, za které byly provedeny uložené náhradní výsadby. Kromě těchto výsadeb byly také v koordinaci se Správou pražských hřbitovů a MČ Praha 2 umístěny náhradní výsadby – 3 ks Dubu zimního, a to náhradou za dřeviny pokácené v areálu Vyšehradského hřbitova. Kromě toho byly provedeny výsevy dubů v erodujících partiích Vyšehradské skály v místech kde je nemožná výsadba školkařského výpěstku a následná péče.

### **Volně rostoucí keře a živé ploty**

Keře zapěstované do volně rostoucího tvaru nebo pěstované ve volných skupinách tvoří obvodové pláště parkových ploch v jižním úseku vyšehradského opevnění na tzv. Velké louce, podél Soběslavovy ulice a na akropoli, a dále porosty svahů v přírodně krajinářských partiích. V předjaří byl proveden u části z nich zmlazovací řez, volné keřové skupiny byly ošetřeny řezem vyvívavacím, který kultivuje jejich tar a podporuje kvetení. Živé ploty byly dvakrát až čtyřikrát za sezónu tvarovány. Všechny keře ošetřené řezem byly následně přihnojeny kompostem z vyšehradské kompostárny.



V předjaří proběhla evidence svítidel veřejného osvětlení, která jsou ve fyzickém kontaktu s dřevinami. Pro jejich plnou funkčnost a možnost obnovy nátěru stožárů je zapotřebí udržovat větve a jiné části rostlin ve vzdálenosti min. 1,5 m. Na základě této evidence byly dřeviny náležitě ošetřeny a redukovány tak, aby byl požadavek správce veřejného osvětlení, Technologií hl. m. Prahy, dodržen.

Na základě konzultace a doporučení botanika, který v areálu provádí dlouhodobý monitoring, byly na vyšehradské skále prostřednictvím horolezců odstraněny nálety Pajasanu žláznatého v počtu zhruba 60 ks. Jedná se o invazivní nepůvodní druh, který se v České republice rychle šíří a ohrožuje domácí biotopy. Proto je metodickými příručkami Ministerstva životního prostředí určen k eliminaci.

### **Travnaté plochy**

Travnaté plochy tvoří spolu se stromy základ kompozice vyšehradských parků. Proto klademe důraz na jejich rozmanitost a schopnost unést vysokou návštěvnickou zátěž. Na korunách hradeb, v parku Pod Hradbami, vyšehradské skále a na svahu u správní budovy jsou ponechávána polopřírodní společenstva charakteru stepních a lučních trávníků, která jsou svou povahou blízka původní vegetaci a vyžadují pouze dvě až tři seče ročně bez přihnojování. Ostatní trávníky jsou pobytového charakteru, snášející vysokou zátěž. Běžná péče o tyto plochy obnáší pravidelnou seč dle potřeby a průběhu srážek (dvakrát až čtyřikrát měsíčně během vegetační sezóny), dvě až tři přihnojení kompostem ročně, zavlažování automatickou závlahou, prořezávání, obnovu trávníku v devastovaných místech (např. díry vyhrabané po psech, holiny vznikající následkem pojezdu vozidel) a sběr a odvoz pokoseného materiálu na vyšehradskou kompostárnu.

V rámci botanického monitoringu byla uvnitř i vně hradeb rozšířena mozaikovitá seč porostů na 32 lokalit, kde je seč prováděna jen dvakrát ročně a současně je botanikem pořizován fytoocenologický snímek přítomného společenstva. Ten nám pomáhá lépe cílit péči s ohledem na vývoj společenstev.

### **Květinové záhony**

Květinové záhony v Karlachových sadech, Štulcových sadech, před správní budovou a v Soběslavově ulici jsou prvkem, který do parků vnáší sezónním kvetením proměnlivost a podtrhuje aspekty všech ročních období. Součástí jejich každoroční péče je pletí, zpětné řezy, dosadby uhynulých rostlin, pravidelné přihnojování a doplňková závlaha. V pravidelných cyklech po 7–10 letech vyžadují kompletní obnovu a následnou péči, která je zhruba po dvě sezóny dvojnásobná. Je totiž zapotřebí zvýšená četnost pletí, doplňkové závlahy, chemických ošetření atd. než se vysazené rostliny ujmou.

V letech 2020 až 2022 došlo k výraznému zvýšení péče o plochy záhonů, které byly na pokraji své životnosti, prorostlé a z kompozičního hlediska rozpadlé. Proběhla kompletní obnova celkem 655 m<sup>2</sup> trvalkových záhonů, což představuje více než dvě třetiny všech ploch záhonů v areálu. Obnova všech záhonů probíhá na podkladu jednotlivých studií a projektů ve stupni DPS za autorského dozoru.

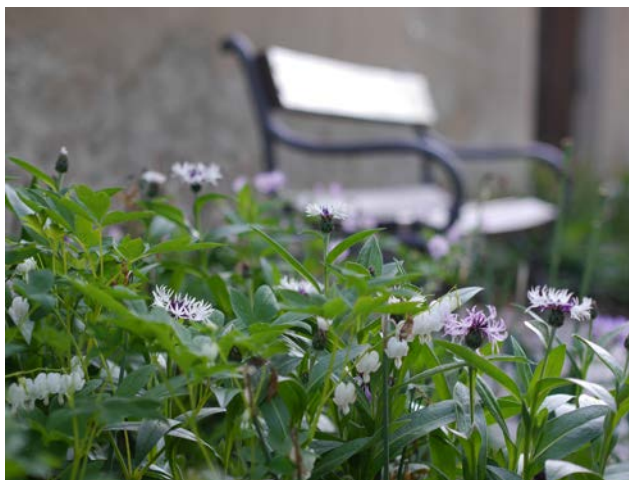

### Obnova záhonů ve Štulcových sadech

V návaznosti na projekt a následnou obnovu smíšeného záhonu ve Štulcových sadech u habrové stěny (2020) byla zpracována studie a projekt pro obnovu dvou záhonů v okolí pomníku sv. Václava a pomníku probošta Štulce. Stávající trvalkové záhony po dvaceti letech bez obměny překročily svou životnost. Návrh upravil zdeformované půdorysy záhonů a reflektoval odpovídající historický sortiment z období přelomu 19. a 20. století (asijské sasanky, kavkazské kakosty, německý kosatec, sortiment hvězdnic). Za pomník probošta Štulce byly navrženy 3 ks historického bílého šeříku, které upomínají jak na působení Františka Thomayera na Vyšehradě, tak na působení Ivany Tiché, která je autorkou současného uspořádání Štulcových sadů (2001).

Podle projektu byly pod autorským dozorem realizovány trvalkové záhony o celkové ploše 140 m<sup>2</sup>. Zhruba jedna třetina použitých rostlin pochází z místních zdrojů, tj. jedná se o přemnožené rostliny z rekonstruovaných ploch (sasanky, barvínky, pomněnkovce, jarmanky a hvězdnic). Rostliny nebyly nakupovány a dováženy, ale vypěstovány v nejlepším duchu zahradnické tradice v zahradnickém zázemí Vyšehradu. Podobně také kompost zapravený do vegetačního profilu obnovených záhonů pochází z vyšehradské kompostárny.



### Obnova záhonu pod dětským hřištěm

Obnova svažitého záhonu pod dětským hřištěm o celkové ploše 206 m<sup>2</sup> navazuje na obnovu smíšeného rabata podél kapitulní zdi v Soběslavově ulici (2021). Kompozice záhonu navázala jak na kompozici zmíněného rabata, tak stávajících pokravných společenstev na rohu Soběslavovy a V Pevnosti. Využívá velmi podobného sortimentu, a to oproti rabatu ve značně odlišné, prudce svažité topografii. Nejprve byl sejmuto stávající vegetační kryt a perspektivní rostliny založeny pro další využití v areálu. Dále byl upraven vegetační profil a v prudce svažitéch partiích realizována protierozní úprava haťováním a pokládkou zpevňující kokosové tkaniny, která snižuje erozi a povrchový odtok srážkové vody. Realizace výsadeb a několik vln dosadeb probíhala s autorským dozorem, a to včetně instalace kapkové závlahy.

### Studie a projekt nově navrženého záhonu pod jírovcem

Studie a projekt obnovy záhonu v prostoru nároží ulic Soběslavova a v Pevnosti navazuje jak na obnovu smíšeného rabata v Soběslavově, tak na projekt obnovy záhonu pod dětským hřištěm. Je navazujícím krokem dle schválené koncepce řešení erodujících svahů. Projekt pracuje s obdobným sortimentem a technologiemi jako protilehlý záhon pod dětským hřištěm, ovšem s ohledem na zcela opačnou expozici vůči světovým stranám a na ještě dramatičtější topografii. Součástí záměru je odstranění opěrné betonové zídky, která je novotvarem z poslední třetiny 20. století a neplní staticky významnou funkci. Současně se pracuje s odstraněním nevzhledných plastových geomříží, jejichž funkčnost je v tomto místě sporná, a vybavení svahu před výsadbou haťováním a kokosovou textilií ve smyslu ochrany proti erozi.

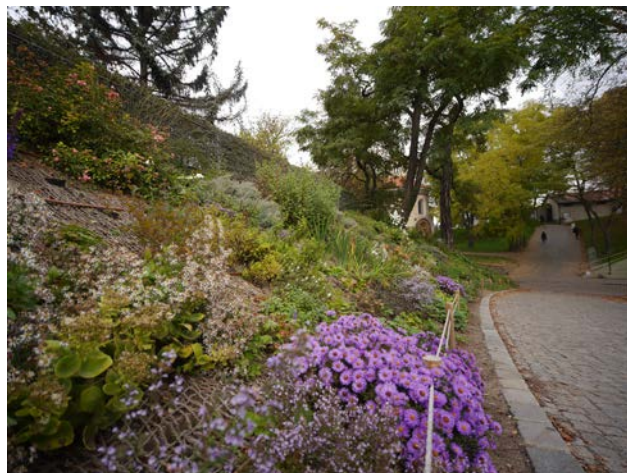

### Kultivace svahu u tenisového kurtu

Za účelem kultivace jižní části příkopu před Leopoldovou bránou byly doplněny výsadby pokravných rostlin na svahu zemního valu přiléhajícího k tenisovému kurtu. Ten byl v minulosti využíván jako hlediště a je vyskládan z volně uložených betonových tvárníc, které dnes svou původní funkci neplní a jsou v nevyhovujícím stavu. Většina plochy byla v posledních dvaceti letech zakryta pokravnými keři (skalníky, jalovce, břečťany), které byly na odhalených plochách doplněny. Současně zde byly odstraněny přítomné nálety invazivního Pajasanu žláznatého.

### Kultivace valu u Leopoldovy brány

V rámci naplňování koncepce řešení erodujících svahů bylo přikročeno k úpravám zemního valu severně nad Leopoldovou branou. Z valu bylo ručním výkopem odstraněno 200 m<sup>2</sup> plastových geomříží, které byly po odstranění volně rostoucích keřů zapuštěny do svahu někdy v polovině devadesátých let. Jednalo se o dnes již překonané a vzhledem k charakteru místa nevhodné řešení. Jejich účelem byla protierozní funkce, bránily však rozrůstání travního drnu, který plní protierozní funkcí lépe než jakýkoliv technický prvek. Po odstranění geomříží byl odkrytý svah urovnán a opatřen kokosovou textilií, na kterou byla technologií hydroosevu (tj. nástříkem přílnavé směsi) vyseta květnatá louka. Po zhodnocení přínosu tohoto řešení chceme během roku 2023 odstranit i zbývající plastové geomříže z okolí rotundy sv. Martina a svažitéch partií podél ulice V Pevnosti.



## Výsevy kvetoucích bylin

Při severní ohradní zdi Vyšehradského hřbitova byly v koordinaci se Správou pražských hřbitovů provedeny výsevy směsi krátkověkých kvetoucích bylin ze směsi Woodland edge o celkové ploše 110 m<sup>2</sup>. V trávnickových plochách této partie byly vysázeny jarní cibuloviny – 700 ks Narcisu Pueblo, které poprvé vykvetou v příštím roce a druhově i esteticky zpestří jinak nezajímavé plochy. Na jaře 2022 poprvé vykvetla vysévaná společenstva krátkověkých bylin doprovázející ulici V Pevnosti na ruderalních plochách, které byly založeny v roce 2021.



## Vinice

Vinice Vyšehradu zabírají celkovou plochu 540 m<sup>2</sup> a doprovázejí vyhlídkovou cestu hradebního okruhu poblíž Starého purkrabství. Jsou koncipovány jako střešní zahrady na mělké navážce nad tzv. Gotickým sklepem a novodobou přístavbou Starého purkrabství. Jsou zde pěstovány odrůdy Marlen (červená), Festival a Bianca (bílé), které jsou vedeny „na hlavu“ na akátových kůlech a jsou ošetřovány ručně a v souladu s ochranou životního prostředí. Vinice je zatravněná a zpomaluje odtok srážkových vod z dlážděných povrchů hradebního okruhu, v druhém sledu tak chrání před důsledky vodní eroze níže položenou vyšehradskou skálu.

Pravidelnou péčí o vinici a zpracování vinné révy zajišťuje vinař, který na Vyšehrad dojíždí z Mělníka. Víno je stáčeno do lahví o objemu 0,75 l, je neprodejné a slouží k reprezentačním a propagačním účelům NKP Vyšehrad. V roce 2022 bylo vyprodukováno celkem 165 litrů vína, z toho 30 litrů suchého červeného a 135 litrů bílého zemského vína.

## Závlahový systém

Převážná část vyšehradských parků je vybavena automatickým závlahovým systémem, který od roku 2007 využívá vodu z Vltavy. Čerpací stanice je umístěna v areálu Ústavu péče o matku a dítě v Podolí. Odběr povrchové vody v roce 2022 činil 5 614 m<sup>3</sup>. Závlahový systém byl odborně zprovozněn v dubnu současně s provedením servisu hlavních čerpadel. V průběhu roku bylo zapotřebí několika oprav, zejména úpravy sacího koše čerpadel před zprovozněním systému a v polovině léta pak oprava zkratu po úderu bleskem. V listopadu byl systém odborně zazimován.

## Technický audit

Vzhledem ke zjištěným problémům hydraulického, elektrického i softwarového charakteru byl zpracován technický audit závlahového systému. Ten poukázal na zastaralost, neodbornou údržbu a nesprávné používání závlahového systému v minulosti. V rámci vizuální kontroly byla zjištěna řada poruch na postřikovačích. Dále byla provedena revize polohy a vybavení šachtic, včetně kontroly funkčnosti tohoto vybavení, a revize nastavení závlahového programu. Byly identifikovány poruchy na elektrické části systému a prověřen stav čerpací stanice, u které byla doporučena výměna.

V rámci technického auditu byl stanoven doporučený postup a harmonogram oprav jednotlivých částí závlahového systému včetně doporučení pro optimalizaci závlahového programu. Zároveň byl stanoven postup průběžného monitoringu závad a jejich okamžité identifikace.

## Kapkové závlahy

V roce 2022 byl závlahový systém rozšířen o několik nových sekcí kapkové závlahy, využívající povrchovou vodu z Vltavy. Projektová příprava ve stupni DSP a DPS proběhla v roce 2021. Kapková závlaha efektivně hospodáří s vodou, protože umožňuje pomalé vsakování a k plnému provlhčení profilu tedy stačí menší závlahová dávka. Hospodárně tak distribuuje malé množství vody přímo ke kořenům rostlin. Dalším přínosem kapkové závlahy je eliminace splachu závlakové vody a tedy omezení eroze ve svažitéch částech trvalkových záhonů a vinic.

Realizované plochy kapkové závlahy:

- obnovené trvalkové záhony ve Štulcových sadech u tzv. Proboštské branky, v okolí pomníku sv. Václava a pomníku sv. Václava,
- obnovený trvalkový záhon pod dětským hřištěm přiléhající k ulici Soběslavova a V Pevnosti,
- plochy vinic u Starého purkrabství (systém není připojen na centrální počítač, ale disponuje samostatnou řídicí jednotkou, která zavlažuje jednorázovou dávkou po ručním spuštění).

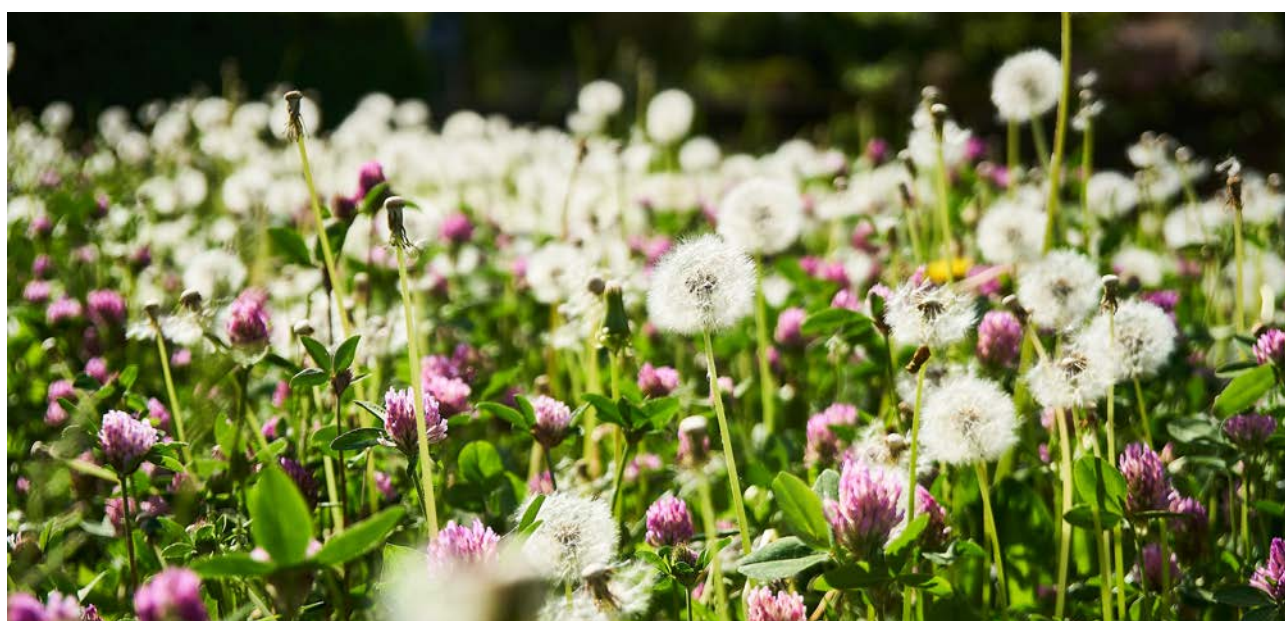

# BADATELSKÁ A PRŮZKUMNÁ ČINNOST

Archiv NKP Vyšehrad dnes čítá kolem 1200 položek: stavebních dokumentací, studií, průzkumů a plánů, fotografií a ostatních grafických výstupů a přes 3000 novinových výstřížků Pražské informační služby, týkajících se Vyšehradu a jeho okolí. Ve spolupráci s Institutem plánování a rozvoje hl. m. Prahy pokračuje jeho postupná digitalizace. Archiv dále obohacujeme o skeny získané z ostatních českých i zahraničních archivů a významně tak rozšiřujeme informační základnu pro činnost naší organizace.

- Archiv hl. m. Prahy
- Archiv Archeologického ústavu AV ČR
- Biblioteca Universitaria di Bologna
- Bibliothèque nationale de France
- Institut plánování a rozvoje hl. m. Prahy
- Kriegsarchiv Wien
- Muzeum hl. m. Prahy
- Národní archiv
- Národní filmový archiv
- Spisovna Odboru výstavby ÚMČ Praha 2
- Vojenský historický archiv

V rámci vlastní průzkumné a dokumentační činnosti, zaměřené na shromažďování podkladů a informací dotýkajících se svěřených kulturních památek, jsme v roce 2022 nechali zpracovat následující materiály.

## Expertní zpráva ke stavu románského mostku

Během celého roku 2022 probíhalo ve spolupráci s Kloknerovým ústavem ČVUT detailní zkoumání stavebně-technického stavu fragmentu románského mostku, jedné z nejvýznamnějších pražských archeologických památek. V první etapě byly vyhodnoceny účinky dopravy na konstrukce románského mostku. Paralelně probíhal od začátku září 2021 celoroční monitoring parametrů vnitřního prostředí, kterému je konstrukce vystavena. V navazujících etapách proběhla diagnostika a statická analýza románského mostku a železobetonové stropní konstrukce, která archeologické naleziště zakrývá. Získané poznatky budou sloužit jako podklad pro rozhodnutí ohledně dalšího postupu a projekční přípravu rekonstrukce celého prostoru.

## Stavebně technické zaměření stávajícího stavu objektů

Zaměření bylo provedeno geodeticky v kombinaci s vysokorychlostním skenováním, výsledky byly zpracovány v grafickém systému AutoCAD. Tímto způsobem byla pořízena kompletní digitální dokumentace Cihelné brány, Leopoldovy brány, Tábořské brány, Špičky, kostela Stětí sv. Jana Křtitele, kaple Panny Marie Šancovské, románského mostku, novogotické studny v Karlachových sadech a Černé studny na akropoli. Dokumentace bude využita jako podklad pro zpracování stavebně-historických průzkumů.

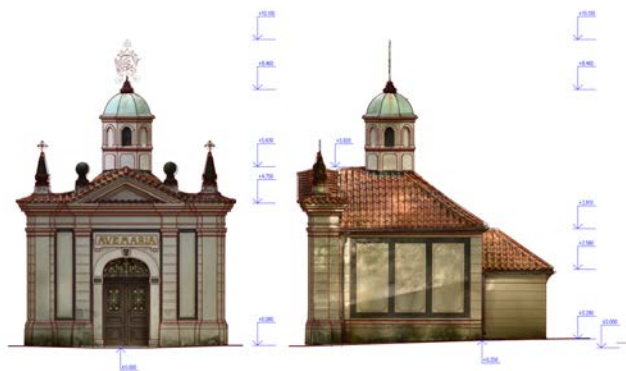

## Geofyzikální průzkum podzemních prostor

V návaznosti na Generel vyšehradského opevnění (2021) a ve spolupráci s Univerzitou Pardubice bylo realizováno geofyzikální měření (MRS a ERT) a georadarové měření úseku kasemat u Cihelné brány a prostor kostela Stětí sv. Jana Křtitele. Získané údaje jsou porovnávány s výsledky archivního bádání a slouží ke zpřesnění představy o stavebně-historickém vývoji vyšehradského opevnění a rekonstrukci středověkého terénu Vyšehradu.

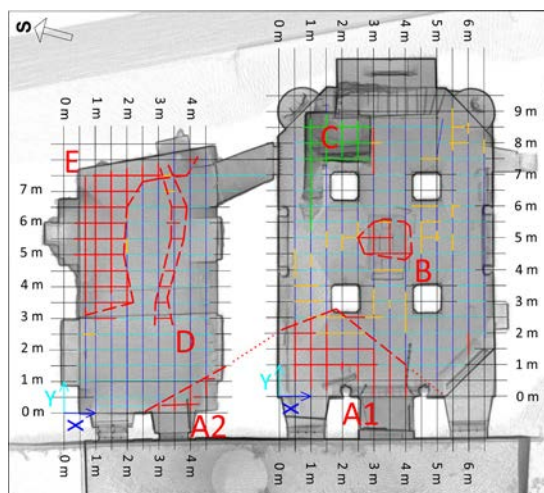

# VÝSLEDKY HOSPODAŘENÍ, ekonomická část

## Komentář k hospodaření organizace k 31. 12. 2022

	rozpočet 2022 v tis. Kč	skutečnost k 31.12.2022 v tis. Kč
<b>Schválený neinvestiční příspěvek na provoz (UZ 91) č. usnesení ZHMP č. 32/1 ze dne 16. 12. 2021</b>	<b>29 248,8</b>	29248,8
<i>RO na zákl. usnesení RHMP č. 2643 ze dne 26.9.2022 - zvýšení platových tarifů na základě nařízení vlády č. 264 ze dne 31.8.2022 včetně zákonných odvodů</i>	400,8	
<i>Usnesení RHMP č. 557 ze dne 14.3.2022 - změna účelu poskytnutých neinv. prostředků UZ 127</i>	-6,6	
<b>Celkem neinvestiční příspěvek na provoz k 31.12.2021 (UZ 91)</b>	<b>29 643,0</b>	<b>28 993,5</b>
<i>Z toho stanovený limit platy včetně fondu odměn:</i>	<i>8 851,2</i>	<i>8 851,2</i>
<i>Z toho limit odpisy</i>	<i>2 891,1</i>	<i>2 769,3</i>
<b>Neinvestiční příspěvek na provoz z rozpočtu zřizovatele UZ 11, UZ 127</b>		
Fond finančního vypořádání prostředky organizace 2021	<b>1 795 442,7</b>	
<i>Konání kulturně historické akce Pevnost Vyšehrad č. usnesení RHMP č. 1188 ze dne 16.5.2022</i>	200,0	200,0
Konečný stav fondu finančního vypořádání k 31.12.2021		<b>1 795 242,7</b>
UZ 127 - Náklady s COVID	<b>6,6</b>	<b>6,6</b>
<i>Usnesení RHMP č. 557 ze dne 14.3.2022</i>	6,6	6,6
<b>Neinvestiční příspěvek prostřednictvím rozpočtu zřizovatele UZ 11, UZ 127</b>	<b>206,6</b>	<b>206,6</b>
<b>Celkem neinvestiční příspěvek z rozpočtu zřizovatele UZ 91, UZ 11, UZ 130</b>	<b>29 849,6</b>	<b>29 200,1</b>
<i>Hospodářský výsledek - ztráta/+ zisk</i>		<i>649,5</i>
<b>Fond investic počáteční stav roku 2021</b>	<b>15 632,3</b>	
Odvod při finanční vypořádání rok 2021	-2,3	
Odpisy vytvořené v roce 2022	2 769,3	
<b>Prostředky roku 2022</b>	<b>18 399,3</b>	
Čerpání FI základě dopisu 99227/2022 - technické zhodnocení budovy s občerstvením	500,0	498,7
Čerpání FI na základě dopisu 37876/2022 - rozšíření závlahového systému	300,0	279,4
Čerpání FI na základě dopisu 678685/2022 - rekonstrukce objektu občerstvení a veřejných toalet na nové IC	4 500,0	96,0
Čerláni FI na základě dopisu 678685/2022 - světelná studie	150,0	0,0
Čerpání FI na základě dopisu 678685/2022 - nákup regálového systému	60,0	53,5
Čerpání FI na základě dopisu 1183459/2022 - zábradlí do budovy SP	50,5	49,8
Čerpání FI na základě dopisu 1141311/2022 - Nová stálá expozice v Gotickém sklepe	610,0	465,9
<b>Investiční výdaje (UZ 99)</b>	<b>1 921,9</b>	<b>0,0</b>
<i>Informační a orientační systém 1. etapa - usn. ZHMP 22/1</i>	405,0	0,0
<i>Výměna zábradlí usn. ZHMP 22/1</i>	1 516,9	0,0
Čerpání IF za rok 2022 celkem		<b>1 443,2</b>
<b>Konečný stav fond investic 31.12.2022</b>		<b>16 956,1</b>
<b>Fond odměn konečný stav k 31. 12. 2021</b>	<b>2 978,7</b>	
Příděl do fondu odměn z FV roku 2021	500,0	
Čerpání fondu odměn v roce 2022	0,0	0,0
<b>Konečný stav fond odměn k 31.12.2022</b>		<b>3 478,7</b>
<b>Rezervní fond zdroje konečný stav k 31. 12. 2021</b>	<b>11 154,4</b>	
Příděl do rezervního fondu z FV roku 2021	847,6	
Přijaté dary na údržbu mobiliáře v areálu NKPV	116,5	0,0
Použití daňové úspory schválení usnesení č. 2441		91,5
Pokrytí provozních výdajů v souvislosti COVID a inflace usnesení č. 959		1 261,2
Čerpání daru z roku 2021		8,6
Čerpání darů z roku 2022		109,4
<b>Konečný stav rezervního fondu k 31.12.2022</b>		<b>10 647,8</b>
<b>Fond kulturních a sociálních potřeb zdroje roku k 31.12.2021</b>	<b>227,0</b>	
Základní příděl roku 2022		183,2
Čerpání v roce 2022		227,6
<b>Konečný stav fondu kulturních a sociální potřeb k 31.12.2022</b>		<b>182,7</b>

## Výsledek hospodaření organizace k 31. 12. 2022 – hlavní činnost

Výnosy:

**Výnosy ze vstupného** za rok 2022 jsou ve výši 2 824,6 tis. Kč, což je o 76 % více než jsme rozpočtovali (1 600 tis. Kč) na rok 2022. Vzhledem k pandemii v roce 2021 a nejistému přístupu vlády ČR k této situaci a nejistotě, zda se návštěvníci a v jakém počtu vrátí, jsme byli při rozpočtování výnosů na rok 2022 zdrženliví. V roce 2022 se nám podařilo na výnosech vybrat více než před pandemií v roce 2019. V roce 2019 byly výnosy ze vstupného v celkové výši 2 368,3 tis. Kč. Výše výnosů v roce 2022 je však oproti roku 2019 ovlivněna zvýšením ceny vstupného, které bylo upraveno v roce 2020.

Celkový počet návštěvníků je však s porovnáním roku 2019 nižší 71 %. V celkovém počtu návštěvníků je promítnuta menší návštěvnost zahraničních turistů. V roce 2022 jsme nabídku cílili hlavně na domácího návštěvníka.

**Výnosy z prodeje suvenýrů** v hlavní činnosti jsou ve výši 249,5 tis. Kč, tj. plnění na 108,46 % k schválenému rozpočtu.

**Ostatní výnosy z činnosti** jsou ve výši 756,13 tis. Kč, tj. plnění ve výši 116 % schváleného rozpočtu. Zde jsou tržby za spolupořadatelské akce, ale také výnosy z pojistného plnění za uplatněnou škodu a úhrada poloviny nákladů za pojištění výstavy Hvězda Aleny Ladové od spolupořadatele, který se s námi na úhradě pojištění smluvně zavázal. Výnos 9,4 tis. Kč je tržba za nově vybíraný administrativní poplatek ve výši 100 Kč s DPH (82,64 bez DPH) za vystavení parkovacího povolení do areálu NKP Vyšehrad.

Náklady:

**Spotřeba materiálů** – schválený rozpočet 513,8 tis. Kč, skutečné čerpání 386,8 tis. Kč, tj. čerpání na 75 % schváleného rozpočtu tis. Kč. Vzhledem k tomu, že je plánován přesun informačního centra bylo vytištěno méně informačních map. Také programové letáky jsou více připravovány svépomocí a tisknou se na multifunkční kopírce, kterou jsme ke konci loňského roku pořídili. Celková úspora cca 100 tis. Kč. V roce 2022 bylo spotřebováno méně materiálu na opravy. Tyto nahodilé opravy se těžko rozpočtují.

**Spotřeba energie** – schválený rozpočet 852 tis. Kč, skutečné čerpání 1 146,7 tis. Kč, tj. čerpání na 134,58 % schváleného rozpočtu. Již na začátku roku 2022 jsme vzhledem k stoupajícím cenám energií a plynu nastavili úsporná opatření a snažíme se spotřebu energie a plynu optimalizovat. Přesto náklady na el. energii byly vyšší o 86 % oproti schválenému rozpočtu. Cena elektrické energie však stoupla 2,5krát oproti roku 2021. Rozdíl cen byl pokryt zvýšenými tržebami. Spotřeba plynu byla v roce 2022 vyšší o 50 % než v roce 2021. Zvýšení nákladů bylo způsobeno tím, že nebyl lockdown, jako v roce 2021 a tudíž prostory sálu a Starého purkrabství byly více vytápěny. Zvýšené náklady byly pokryty zvýšenými tržbami. Téměř 50 % úspora vznikla na stočném a vodném. V provozu občerstvení na Starém purkrabství byly instalovány nové podružné vodoměry a zpřesněn odečet vody. V roce 2022 také nebylo třeba vzhledem k počasí a nově uzavřené smlouvě s povodím Vltavy čerpat na zavlažování veřejného parku pitnou vodu, která je podstatně dražší než používaná voda z Vltavy.

**Prodané zboží** – schválený rozpočet 200 tis. Kč, skutečnost 181,4 tis. Kč, to je plnění na 90 %.

**Opravy a udržování** – schválený rozpočet 9 087,8 tis. Kč, upravený rozpočet 10 837,2 tis. Kč, čerpání 10 577,0 tis. Kč, tj. o 16 % více k schválenému rozpočtu.

**Opravy hradeb** byly v roce 2022 provedeny v celkové výši 1 372,2 tis. Kč, opravy byly financovány z neinvestičního příspěvku zřizovatele.

**Opravy objektů** byly provedeny v roce 2022 v celkové výši 2 861 tis. Kč, z větších oprav byla provedena oprava Leopoldovy brány ve výši 509,7 tis. Kč, oprava železobetonové desky nad románským mostkem 207,7 tis. Kč, z důvodu průsaků do budovy ředitelství byla provedena oprava terasy ve výši 603,2 tis. Kč, restaurátorské práce na obnovovaném kříži u Cihelné brány

134,97 tis. Kč, z toho částka 87 500 Kč byla hrazena z darů, výměna koberců a malování v budově ředitelství 83,6 tis. Kč, revitalizace Letní scény 526 tis. Kč.

**Pravidelná údržba veřejných parků v roce 2021** byla provedena ve výši 4 288 tis. Kč.

**Ostatní údržba veřejných parků** představuje především úklid hradeb, odstraňování náletů, opravy závlahového systému, opravy záhonů, údržbu mobiliáře, seče hradeb byla vy výši 2 017,2 tis. Kč, schválený rozpočet 1 078 tis. Kč. V roce 2022 byla založeny nové záhony v parku, vysázeny nové cibuloviny, provedeno nutné kácení stromů a dosazeny stromy nové. Zvýšené náklady na tyto činnosti byly pokryty vyššími výnosy z tržeb a dofinancovány úsporou finančních prostředků v oblasti služeb a jiných oprav.

**Opravy mlatových cest** – schválený rozpočet 220 tis. Kč, oprava mlatových cest byla provedena na podzim roku 2021 a tyto finanční prostředky byly přesunuty na ostatní údržbu veřejných parků.

**Náklady na cestovné** 31,2 tis. Kč, tj. čerpání na 99 % schváleného rozpočtu.

**Náklady na reprezentaci** organizace v roce 2022 ve výši 43,2 tis. Kč.

**Náklady na ostatní služby** schválený rozpočet 4 735,1 tis. Kč, čerpáno 5 436,31 tis. Kč. Vyšší čerpání je způsobeno čerpáním služeb, které byly hrazeny z fondu finančního vypořádání a z rezervního fondu (1 461,1 tis. Kč). Náklady na ostatní služby byly o 725 tis. Kč menší, než jsme původně rozpočtovali. Nejvýznamnější výdaje v oblasti služeb:

- Pořádání kulturně historické akce pevnost Vyšehrad 200 tis. Kč, hrazeno z fondu finančního vypořádání;
- Konzultační služby 119,8 tis. Kč;
- Ostraha objektů 186,6 tis. Kč;
- Úklidy objektů 274,8 tis. Kč;
- Revize 129,3 tis. Kč, úspora 35 % oproti schválenému rozpočtu;
- Studie 377,8 tis. Kč;
- čištění studen v areálu NKP Vyšehrad z daňové úspory 91,5 tis. Kč;
- studie a průzkumy 1 261,1 tis. Kč, které byly hrazeny z rezervního fondu, čerpání bylo schváleno zřizovatelem (studie a geometrické zaměření objektů);
- telefonní poplatky a připojení na internet 74,5 tis. Kč;
- IT služby – přístupy, licence – schválený rozpočet 336,4 tis. Kč, zde jsou hrazeny přístupy k hostingovým službám účetnictví – přístup na cloud, roční pronájem licence Photoshop a AutoCad, pronájem licencí Microsoft office, přístup k vstupenkovému systému;
- Propagace a inzerce na sociálních sítích 103,5 tis. Kč;
- Náklady na pořádání vánoční výstavy Hvězda Aleny Ladové 108,8 tis. Kč, úspora 28 % oproti schválenému rozpočtu;
- Ostatní náklady na pořady a kulturní akce 103,5 tis. Kč, úspora 50 % oproti schválenému rozpočtu;
- náklady na provoz galerie 106,9 tis. Kč;
- nákup programů 457,8 tis. Kč (programy pro dospělé, edukační programy, pohádky atd.);
- technická pomoc Úseku správy majetku 139,5 tis. Kč, úspora 30 % oproti schválenému rozpočtu;
- čištění hradeb a služby veřejné zeleně 809 tis. Kč úspora ve výši 27 % oproti schválenému rozpočtu;
- studie pro veřejná prostranství 161,9 tis. Kč, úspora ve výši 70 % oproti schválenému rozpočtu.

**Osobní náklady** schválený rozpočet 13 122,5 tis. Kč, skutečnost 13 647 tis. Kč. Limit na platy ve výši 8 651,2 tis. Kč byl dodržen, čerpáno 8 535,52 tis. Kč. Čerpání na 99 % upraveného rozpočtu. Vzhledem ke dvěma dlouhodobým nemocem a vysokou nemocností zaměstnanců nebylo nutné čerpat v prosinci 200 tis. Kč z fondu odměn. Pracovní místo v informačním centru se nám podařilo obsadit až v prosinci roku 2022. Náklady na odměny z DPP a DPČ byly vyšší o 40 % než jsme plánovali, ale tento rozdíl je

způsoben větším zájmem návštěvníků a nabídkou programů a také nutností zástupu za dlouhodobě nemocné pracovníky. Tyto náklady jsou vykompenzovány vyššími tržbami za vstupné a úsporami v oblasti služeb.

**Pojištění majetku** – náklady na pojištění majetku a odpovědnosti 125,6 tis. Kč.

**Odpisy dlouhodobého majetku**, stanovený limit ve výši 2 891,1 tis. Kč byl dodržen, skutečnost 2 769,31 tis. Kč. Úspora vznikla z důvodu zpoždění realizace investičních výdajů – orientačního a informačního systému a výměny zábradlí. Tyto akce se nepodařilo realizovat v roce 2022 z důvodu války na Ukrajině a energetické krize s kterou došlo k nárůstu cen a tím skokovému růstu inflace.

**Náklady na nákup drobného dlouhodobého majetku** schválený rozpočet 145 tis. Kč, skutečnost 160,6 tis. Kč. Bylo třeba upravit pracoviště na Starém purkrabství, zakoupit nový notebook a dovybavit sklad rekvizit regálovým systémem.

**Plnění počtu zaměstnanců organizace**, schválený limit počtu zaměstnanců 21 skutečnost za rok 2022 (přepočtené) 19,8. Organizace nemá povinnost odvodu za neplnění povinnosti zaměstnávat zdravotně postižené. Nižší stav zaměstnanců je způsobem odchodem zaměstnanců a časovou prodlevou mezi jejich odchodem a nástupem.

**Výkonové ukazatele** v roce 2022 navštívilo Vyšehrad 68 366 návštěvníků to je oproti roku 2021 nárůst o 22 488 návštěvníků a uspořádáno 508 akcí, z toho 150 akcí bylo spolupořadatelských. Celkové tržby za rok 2022 byly ve výši 2 825 tis. Kč ze vstupného, 662 tis. Kč ze spolupořadatelských akcí a 133 tis. Kč tvoří ostatní výnosy.

**Investiční činnost v roce 2022 ve výši 1 443,2 tis. Kč.** V roce 2022 byly provedeny tyto investiční akce:

- Rekonstrukce objektu s občerstvením v ulici V Pevnosti 6/5a byla provedena ve výši 498,8 tis. Kč.
- Rozšíření závlahového systému v areálu NKP Vyšehrad, snažíme se závlahový systém rozšířit i do nově zakládaných trvalkových záhonů, tak aby byla zajištěna pravidelná závlaha a dobrý růst rostlin. Závlahy jsou napájeny vodou z Vltavy, investiční náklady ve výši 279,4 tis. Kč.
- Rekonstrukce objektu bývalého občerstvení na nové informační centrum s veřejnými toaletami na parc. č. 123/6, k.ú. Vyšehrad – v současné době je podepsána smlouva se společností Wandel Czech s.r.o., která realizuje stavební úpravy a dodávku interiéru. Z předpokládané částky 5 mil. Kč bylo v roce 2022 profinancováno 96,0 tis. Kč. Nové informační centrum by mělo být dokončeno a otevřeno na jaře 2023.
- Regálový systém byl zakoupen do skladu v suterénu budovy V Pevnosti 159/5b, investiční náklady 53,45 tis. Kč.
- Na základě podnětu kontroly BOZP bylo instalováno zábradlí do budovy Starého purkrabství, investiční náklady ve výši 49,8 tis. Kč.
- Expozice v Gotickém sklepě, se souhlasem zřizovatele byla vyhlášena soutěž na novou výstavní expozici. V roce 2022 byly čerpány investiční náklady ve výši 465,85 tis. Kč.
- Informační a orientační systém č. akce 45369 v roce 2022 nebyly čerpány žádné investiční náklady. Investiční akce se vzhledem k válce na Ukrajině a ceně vstupů zpomalila. Vzhledem k nárůstům cen bylo potřeba si nechat zřizovatelem schválit novou celkovou předpokládanou cenu investiční akce a požádat o uvolnění finančních prostředků z investičního fondu na dofinancování tohoto rozdílu. V současné době je podepsána smlouva se společností VenDesign s.r.o., která na základě vypracované projektové dokumentace systém vyrábí. Dodávka a instalace informačního a orientačního systému by měla být realizována v 1. pololetí roku 2023. NKP Vyšehrad bude žádat zřizovatele, aby ponechal schválené investiční prostředky ve výši 405 tis. Kč ke stejnému využití v roce 2023. Další potřebné investiční výdaje ve výši 1 300 tis. Kč budou hrazeny z investičního fondu organizace.

- Studie nového osvětlení pro Kostel Stětí sv. Jana Křtitele a Martinské kasematy měly být provedeny v roce 2022, ale bohužel se je nepodařilo do konce roku 2022 dokončit. Smlouva je podepsána s panem Ing. Lubomírem Mudroněm. Studie budou dodány v 1. pololetí roku 2023.
- Výměna zábradlí v areálu NKP Vyšehrad č. akce 45370 z ponechaných investičních prostředků 1 516,90 tis. Kč nebylo v roce 2022 nic čerpáno. Z důvodu války na Ukrajině a výrazného zvýšení cen oceli se tato investice stala pro NKP Vyšehrad finančně náročnou. Zábradlí je sice již staré, ale není v havarijním stavu. Jelikož je vydáno platné stavební povolení, které by pozbylo platnosti, rozhodli jsme se v roce 2023 realizovat výměnu části vnitřního zábradlí, které je podstatně kratší než celou investiční akci pozastavit. Z tohoto důvodu budeme žádat o ponechání nevyčerpaných finančních prostředků ke stejnému účelu v roce 2023.

## **Výsledek hospodaření organizace k 31. 12. 2022 – vedlejší činnost**

Výnosy:

**Výnosy v doplňkové činnosti** ve výši 4 288,2 tis. Kč, tj. plnění 127 % schváleného rozpočtu. Nárůst příjmů je způsoben úpravou cen nájemného z bytových i nebytových prostor mj. uzavřením nových nájemných smluv na provoz občerstvení. Výrazně jsme se v roce 2022 zaměřili na propagaci našich krátkodobých pronájmů pro konání firemních večírků a soukromých akcí. Také zahraniční filmaři projevíli zájem natáčet v areálu NKP Vyšehrad. Výnosy z těchto akcí byly o 382,5 tis. Kč vyšší než jsme plánovali.

Návštěvníci Vyšehradu nakupovali více propagačních předmětů, drobných suvenýrů než v předchozím roce. Oproti plánovaným 230 tis. Kč jsme utržili 339,7 tis. Kč a prodej doplňkového sortimentu při výstavě Hvězdy Aleny Ladové byl ve výši 84,5 tis. Kč.

Náklady:

**Náklady v doplňkové činnosti** byly rozpočtovány ve výši 3 201,5 tis. Kč, skutečnost 3 149,5 tis. Kč, tj. plnění na 98 % schváleného rozpočtu. Nejvyšší nákladovou položkou jsou opravy, které byly provedeny na objektech a nákup DDHM ve výši 709,6 tis. Kč. Byl zakoupen nový zahradní nábytek a slunečníky pro předzahrádky u pronajímaných objektů občerstvení.

Celkový hospodářský výsledek v doplňkové činnosti 1 138,8 tis. Kč navrhujeme rozdělit přídělem 200 tis. Kč do fondu odměn a 938,8 tis. Kč do rezervního fondu organizace.

Ekonomickou část zpracovala:

Ing. Helena Martynková

Vedoucí úseku ekonomiky a provozu

mail: [martynkova@praha-vysehrad.cz](mailto:martynkova@praha-vysehrad.cz)

V Praze dne 26. 1. 2023



**Rozklad konečného zůstatku vybraných účtů k 31. 12. 2022**

SU	AU	UZ	Konečný zůstatek v Kč	Popis konečného zůstatku - k 31. 12. 2022
<b>349</b>	0030	-	0,00	
<b>374</b>	0000-04xx	xxxxx	0,00	
	05xx-07xx		649 563,78	UZ 11 - 0 Kč; UZ 127 - 28 Kč; UZ 91 - 649 535,78 Kč
	08xx		0,00	
	09xx	-	0,00	
<b>346</b>	0xxx	xxxxx	0,00	
<b>472</b>	0xxx-04xx	xxxxx	0,00	
	05xx-07xx	xxxxx	0,00	
	08xx		0,00	
	09xx	-	0,00	
<b>541</b>	0300-999	xxxxx	0,00	
<b>542</b>	0300-999	xxxxx	0,00	
<b>547</b>	0416	xxxxx	0,00	
	0417	xxxxx	0,00	
	0300-0999	xxxxx	0,00	
<b>672</b>	03xx-04xx	xxxxx	0,00	
	05xx-06xx		29 200 036,22	UZ 127 - 6572Kč, UZ 11 - 200 000 Kč, UZ 91 - 28993464,22 Kč
	075x-079x	xxxxx	0,00	
	08xx		0,00	
	091x-093x		0,00	
	094x-097x		0,00	

Vypracoval/a:  
Telefon:  
Dne:

Martynková Helena  
602 600 707,00  
20.01.2023

Podpis:

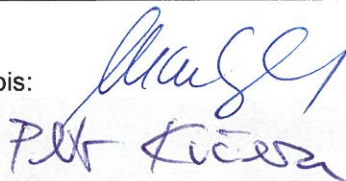

Národní kulturní památka Vyšehrad  
příspěvková organizace hl. m. Prahy  
V Pevnosti 159/5b, 128 00 Praha 2  
IČ 00419745

**Finanční vypořádání za rok 2022 - FOND ODMĚN**

v Kč

1.	Stav fondu odměn k 31. 12. 2021 (dle rozvahy)	2 978 747,00 Kč
2.	Příděl do fondu odměn z finančního vypořádání roku 2021	500 000,00 Kč
3.	Účelové dary určené na platy	- Kč
4.	<b>Zdroje roku 2022 celkem (ř. 1+2+3)</b>	<b>3 478 747,00 Kč</b>
5.	Použití fondu odměn v r. 2022	- Kč
	Ostatní (např. čerpání účelových darů určených na platy):	- Kč
6.	<b>Zůstatek fondu odměn k 31. 12. 2022 (dle rozvahy)</b>	<b>3 478 747,00 Kč</b>
7.	Návrh na příděl do fondu odměn	200 000,00 Kč
8.	Stav fondu odměn po finančním vypořádání roku 2022 (ř. 6 + 7)	<b>3 678 747,00 Kč</b>

Pozn.:

Vypracoval/a: Martynková Helena  
 Telefon: 602600707  
 Dne: 17.1.2023

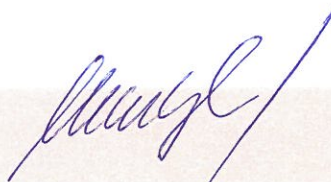
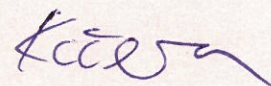
Národní kulturní památka Vyšehrad  
 příspěvková organizace hl. m. Prahy  
 V Pevnosti 159/5b, 128 00 Praha 2  
 IČ 00419745

**Finanční vypořádání za rok 2022 - FOND KULTURNÍCH A SOC. POTŘEB**

v Kč

<b>I. Vyúčtování základního přídělu za rok 2022</b>	
1) Roční objem nákladů zúčtovaných na platy a náhrady platů	
skutečnost k 31. 12. 2022 (bez OON)	9 161 835,00 Kč
a) v hlavní činnosti - platy	8 535 520,00 Kč
b) v hlavní činnosti - náhrady platů	110 478,00 Kč
c) v doplňkové činnosti - platy	504 916,00 Kč
d) v doplňkové činnosti - náhrady platů	10 921,00 Kč
2) Náhrady mezd vyplacených na izolaci	- Kč
a) v hlavní činnosti	- Kč
b) v doplňkové činnosti	- Kč
3) Roční objem nákladů zúčtovaných na platy a náhrady platů	
skutečnost k 31. 12. 2022 (bez OON a náhrad mezd na izolaci)	
a) v hlavní činnosti	8 645 998,00 Kč
b) v doplňkové činnosti	515 837,00 Kč
4) Nárok - základní příděl 2 % celkem, z toho:	183 236,70 Kč
a) z hlavní činnosti	172 919,96 Kč
b) z doplňkové činnosti	10 316,74 Kč
5) Příděl zaúčtovaný do nákladů celkem	183 236,70 Kč
z toho: a) z hlavní činnosti	172 919,96 Kč
b) z doplňkové činnosti	10 316,74 Kč
6) Doplatek +	- Kč
a) z hlavní činnosti	- Kč
b) z doplňkové činnosti	- Kč
<b>II. Finanční vypořádání FKSP</b>	
a) Stav FKSP k 31. 12. 2021 (dle rozvahy)	227 047,68 Kč
b) + Doplatek	- Kč
- Vratka z finančního vypořádání FKSP za rok 2021 - hlavní činnost	
c) + Doplatek	- Kč
- Vratka z finančního vypořádání FKSP za rok 2021 - doplňková čin.	
d) Základní příděl do FKSP (2 %) - zaúčtovaný do nákladů k 31. 12. 2022 z hlavní i doplňkové činnosti - celkem (viz bod I.3)	183 236,70 Kč
e) Další zdroje FKSP	- Kč
<b>f) Zdroje FKSP r. 2022 celkem (a+b+c+d+e)</b>	<b>410 284,38 Kč</b>
g) Čerpáno z FKSP v r. 2022	227 600,00 Kč
<b>h) Zůstatek k 31. 12. 2022 (f - g) (dle rozvahy)</b>	<b>182 684,38 Kč</b>
i) Doplatek základního přídělu za rok 2022 (z hlavní i DČ) - viz bod I.4) +	- Kč
a) z hlavní činnosti	- Kč
b) z doplňkové činnosti	- Kč
<b>j) Stav FKSP po finančním vypořádání r. 2022</b>	<b>182 684,38 Kč</b>

Vypracoval/a:  
Martynková HelenaTelefon:  
602 600 707Dne:  
17.1.2023

Podpis:



Národní kulturní památka Vyšehrad  
příspěvková organizace hl. m. Prahy  
V Pevnosti 159/5b, 128 00 Praha 2  
IČ 00419745



## Finanční vypořádání za rok 2022 - FOND INVESTIC

v Kč

1.	<b>Stav fondu investic k 31. 12. 2021 (dle rozvahy)</b>			15 632 273,58 Kč
	z toho: přijaté dary			- Kč
2.	Odvod při finančním vypořádání za rok 2021			- 2 300,00 Kč
3.	Vytvořené odpisy hmotného a nehmotného majetku za rok 2022 (účet 551), zůst.cena DM vyřaz.z důvodu manka a škody a zmař. invest. (účet 547) - z HČ i D			2 769 307,02 Kč
	z toho: opravy majetku chybně financovaného v minulých letech			- Kč
4.	Zůstatková cena prodaného dlouhodobého majetku (účet 552, 553)			- Kč
5.	Investiční transfer (skutečně převedené investiční prostředky na účet organizace)			
6.	Převedené prostředky z rezervního fondu			- Kč
7.	Přijaté dary za rok 2022 celkem			
8.	<b>Zdroje roku 2022 celkem (ř. 1 až 7)</b>			<b>18 399 280,60 Kč</b>
9.	<b>Použití (investice, opravy a údržba, nařízené odvody) - skutečnost za rok 2022 celkem</b>			<b>1 443 191,48 Kč</b>
	z toho jmenovitě			
	akce č.	UR 2022 (poskytnuto/ schváleno - zaokrouhlo na 100 do korun) v Kč	Skutečnost 2022 (celkem) v Kč	Ze skutečnosti vlastní zdroje (ÚZ 610, ÚZ 710) investiční transfer (ÚZ 94, ÚZ 99)
	č.j.MHMP 99227/2022 - technické zhodnocení budovy s občerstvením ulice V Pevnosti 6/5a			
		500 000,00	498 709,88	498 709,88
	č.j. MHMP 378760/2022 - rozšíření závlahového systému v areálu NKPV			
		300 000,00	279 353,80	279 353,80
	45369000000 RV v NKPV - informační a orientační systém 1. etapa usn. ZHMP č. 35/44 ze dne 24.3.2022			
		1 705 000,00	0,00	0,00
	45370000000 - RV v NKPV - výměna zábradlí - 2. etapa usn. ZHMP č. 35/44 ze dne 24.3.2022			
		1 516 900,00	0,00	0,00
	č.j. MHMP 678685/2022 - rekonstrukce objektu občerstvení a veřejných toalet			
		4 500 000,00	96 000,00	96 000,00
	č. j. MHMP 678685/2022 - světelně - technické studie			
		150 000,00	0,00	0,00
	č.j. MHMP 678685/2022 - nákup regálového systému			
		60 000,00	53 450,00	53 450,00
	č.j. MHMP 1183459/2022 - zábradlí do budovy SP			
		50 500,00	49 827,80	49 827,80
	č.j. MHMP 1141311/2022 - Nová stálá expozice v Gotickém sklepe			
		610 000,00	465 850,00	465 850,00
			0,00	
10.	<b>Zůstatek fondu k 31. 12. 2022 (dle rozvahy) (ř. 8 - ř. 9)</b>			<b>16 956 089,12 Kč</b>
	z toho: nevyčerpané dary			- Kč
	nevyčerpané inv. prostředky OPP PR, Norských fondů aj.			- Kč

Vypracoval/a:  
Martynková Helena

Telefon:  
602 600 707

Dne:

Podpis:

17.01.2023  
Národní kulturní památka Vyšehrad  
příspěvková organizace hl. m. Prahy  
V Pevnosti 159/5b, 128 00 Praha 2  
IČ 00419745



Organizace: Národní kulturní památka Vyšehrad  
(odměňující podle § 109 odst. 3 písm. d) zák. č. 262/2006 Sb. ve znění pozdějších předpisů)

### Plnění počtu zaměstnanců a prostředků na platy za rok 2022

U k a z a t e l	Měrná jedm.	Limit 2022 (upravený)	Skutečnost 2022	Rozdíl úspora - překročení +
<b>Hlavní činnost</b>				
Počet zaměstnanců	přep. os.	21,0	20,7	-0,3
Prostředky na platy	tis. Kč	8 651,2	8 535,5	-115,7
Použití fondu odměn	tis. Kč	x	0,0	x

Vypracoval/a:  
Telefon:  
Dne:

Martynková Helena  
602600707,00  
44943,00

Podpis:



Národní kulturní památka Vyšehrad  
příspěvková organizace hl. m. Prahy  
V Pevnosti 159/5b, 128 00 Praha 2  
IČ 00419745

### Plnění odpisového plánu 2022

Hlavní činnost, kryté NIP	(v Kč)
Schválený odpisový plán (SOp)	2 891 100,00
Upravený odpisový plán (UOp)	2 891 100,00
Skutečnost (Sk)	2 769 307,02
<b>Rozdíl:</b>	<b>121 792,98</b>

Vypracoval/a: Martynková Helena

Telefon: 602 600 707

Dne:17.1.2023



Podpis ředitele:

Razítko:

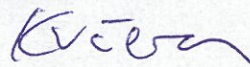

Národní kulturní památka Vyšehrad  
příspěvková organizace hl. m. Prahy  
V Pevnosti 159/5b, 128 00 Praha 2  
IČ 00419745











Lic: MP5I  
IČO: 00419745 - NKP Vyšehrad

GINIS Express - UCR

UCRSB702 01012022  
List: 3 Datum: 24.01.2023

\*\*\*\*\*  
\* R O Z B O R V Ý N O S Ů \*  
\* v období 12/2022 \*  
\*\*\*\*\*

SU	AU Uz	Popis	RS tis.Kč	RU tis.Kč	Čerpání Kč	RS/Č %	RU/Č %
Výnosy celkem			31.768,80	38.136,70	34.540.348,36	108,72	90,57

Zadaná maska: H ME DE DOKLAD SU AU ODP A POL ZJ UZ ORJ ORG MD DAL  
od : 0 00 00 000000 000 0300 0000 0000 000 00000000 00000000000 999.999.999.999,99- 999.999.999.999,99-  
do : \* \*\* \* \* \* \* \* \* \* \* \* \* 9999 \* \* \* \* \* \* \* \* \* \* \* \* \* \* \* \* \* \* \* \* \* \* \* \* 999.999.999.999,99 999.999.999.999,99

Konec sestavy

Lic: MP5I  
 IČO: 00419745 - NKP Vyšehrad

GINIS Express - UCR

List: 1 UCRSB954 01012022  
 Čas: 11:49:18 Datum: 24.01.2023

\*\*\*\*\*  
 \* ROZBOROVÁ SESTAVA ÚČTU 416 \*  
 \* v období 12/2022 \*

Akce	Pol	UZ	Popis	RS tis.Kč	RU tis.Kč	Čerpání Kč (MD)	Dotace Kč (DAL)	RS/Č %	RU/Č %
0000000	6121	00000		0,00	0,00	0,00	0,00	0,00	0,00
0000000	6121	00610	Použití inv.fondu na investice	0,00	5.200,50	644.537,68	0,00	*****	12,39
0000000	6121		Budovy, haly, stavby	0,00	5.200,50	644.537,68	0,00	*****	12,39
0000000	6122	00610	- Osvětlení sálu Gorlice	0,00	360,00	332.803,80	0,00	*****	92,45
0000000	6122		Stroje, přístroje,zařízení	0,00	360,00	332.803,80	0,00	*****	92,45
0000000	6129	00000		0,00	0,00	0,00	0,00	0,00	0,00
0000000	6129	00610	použití inv. prostředků z fondu investic	0,00	610,00	465.850,00	0,00	*****	76,37
0000000	6129		Nákup hmotného inv.majetku j.n.	0,00	610,00	465.850,00	0,00	*****	76,37
0000000	6152	00000		0,00	0,00	2.300,00	0,00	*****	*****
0000000	6152		Odvod nedočerpaného příspěvku	0,00	0,00	2.300,00	0,00	*****	*****
0000000				0,00	6.170,50	1.445.491,48	0,00	*****	23,43
0045369	6129	00099	Ponechání investice z roku 2020	0,00	405,00	0,00	0,00	0,00	0,00
0045369	6129	00610	Informační a orientační systém NKPV	0,00	1.300,00	0,00	0,00	0,00	0,00
0045369	6129		Nákup hmotného inv.majetku j.n.	0,00	1.705,00	0,00	0,00	0,00	0,00
0045369				0,00	1.705,00	0,00	0,00	0,00	0,00
0045370	6121	00099	Převod invest. z roku 2021 - zábradlí	0,00	1.516,90	0,00	0,00	0,00	0,00
0045370	6121		Budovy, haly, stavby	0,00	1.516,90	0,00	0,00	0,00	0,00
0045370				0,00	1.516,90	0,00	0,00	0,00	0,00
CELKEM				0,00	9.392,40	1.445.491,48	0,00	*****	15,39

Zadaná maska: H ME DE DOKLAD SU AU ODPA POL ZJ UZ ORJ ORG MD DAL  
 od : 0 00 00 000000 000 0000 0000 0000 000 00000000 000000000000 999.999.999.999,99- 999.999.999.999,99-  
 do : \* \* \* \* \* 999.999.999.999,99 999.999.999.999,99

Konec sestavy

**121 - ROZBOR NÁKLADŮ A VÝNOSŮ**

v členění SU, AU, UZ, ORJ, Org

(v Kč)

Období: **12 / 2022**IČO: **00419745**Název: **Národní kulturní památka Vyšehrad****NÁKLADY**

SU	AU	UZ	Orj	Org	Text	Rozpočet schválený	Rozpočet upravený	Skutečnost			
						1	2	3	sl.3/sl.1	sl.3/sl.2	sl.2 - sl.3
501	0310	00091	0000000000	<b>000000000000</b>		2 000,00	0,00	0,00	0,00	0,00	0,00
501	0310	00091	<b>0000000000</b>			2 000,00	0,00	0,00	0,00	0,00	0,00
501	0310	<b>00091</b>				2 000,00	0,00	0,00	0,00	0,00	0,00
501	<b>0310</b>		knihy do knihovny			2 000,00	0,00	0,00	0,00	0,00	0,00
501	0351	00091	0000000000	<b>000000000000</b>		18 000,00	21 100,00	21 053,00	116,96	99,77	47,00
501	0351	00091	<b>0000000000</b>			18 000,00	21 100,00	21 053,00	116,96	99,77	47,00
501	0351	<b>00091</b>				18 000,00	21 100,00	21 053,00	116,96	99,77	47,00
501	<b>0351</b>		PHM - nafta, benzín			18 000,00	21 100,00	21 053,00	116,96	99,77	47,00
501	0400	00000	0000000000	<b>000000000000</b>		0,00	0,00	0,00	0,00	0,00	0,00
501	0400	00000	<b>0000000000</b>			0,00	0,00	0,00	0,00	0,00	0,00
501	0400	<b>00000</b>				0,00	0,00	0,00	0,00	0,00	0,00
501	0400	00091	0000000000	<b>000000000000</b>		190 500,00	113 000,00	112 968,49	59,30	99,97	31,51
501	0400	00091	<b>0000000000</b>			190 500,00	113 000,00	112 968,49	59,30	99,97	31,51
501	0400	<b>00091</b>				190 500,00	113 000,00	112 968,49	59,30	99,97	31,51
501	0400	00410	0000000000	<b>000000000000</b>		0,00	13 900,00	13 871,54	0,00	99,79	28,46
501	0400	00410	<b>0000000000</b>			0,00	13 900,00	13 871,54	0,00	99,79	28,46
501	0400	<b>00410</b>	Použití rezervního fondu			0,00	13 900,00	13 871,54	0,00	99,79	28,46
501	<b>0400</b>		Material - HČ			190 500,00	126 900,00	126 840,03	66,58	99,95	59,97
501	0404	00091	0000000000	<b>000000000000</b>		2 500,00	2 500,00	843,00	33,72	33,72	1 657,00
501	0404	00091	<b>0000000000</b>			2 500,00	2 500,00	843,00	33,72	33,72	1 657,00
501	0404	<b>00091</b>				2 500,00	2 500,00	843,00	33,72	33,72	1 657,00
501	<b>0404</b>		Poštovní známky - ředitelství			2 500,00	2 500,00	843,00	33,72	33,72	1 657,00
501	0411	00091	0000000000	<b>000000000000</b>		50 000,00	50 000,00	48 060,37	96,12	96,12	1 939,63
501	0411	00091	<b>0000000000</b>			50 000,00	50 000,00	48 060,37	96,12	96,12	1 939,63
501	0411	<b>00091</b>				50 000,00	50 000,00	48 060,37	96,12	96,12	1 939,63
501	<b>0411</b>		JDDHM HČ - POE / 1000-2999/			50 000,00	50 000,00	48 060,37	96,12	96,12	1 939,63
501	0420	00091	0000000000	<b>000000000000</b>		0,00	700,00	648,00	0,00	92,57	52,00
501	0420	00091	<b>0000000000</b>			0,00	700,00	648,00	0,00	92,57	52,00
501	0420	<b>00091</b>				0,00	700,00	648,00	0,00	92,57	52,00
501	<b>0420</b>		Autokosmetika			0,00	700,00	648,00	0,00	92,57	52,00

**NÁKLADY**

SU	AU	UZ	Orj	Org	Text	Rozpočet schválený	Rozpočet upravený	Skutečnost			
						1	2	3	sl.3/sl.1	sl.3/sl.2	sl.2 - sl.3
501	0425	00091	0000000000	000000000000		12 000,00	1 400,00	1 434,00	11,95	102,42	34,00-
501	0425	00091	0000000000	000000000000		12 000,00	1 400,00	1 434,00	11,95	102,42	34,00-
501	0425	00091				12 000,00	1 400,00	1 434,00	11,95	102,42	34,00-
501	0425		Odborná literatura, časopisy			12 000,00	1 400,00	1 434,00	11,95	102,42	34,00-
501	0450	00000	0000000000	000000000000		0,00	0,00	0,00	0,00	0,00	0,00
501	0450	00000	0000000000	000000000000		0,00	0,00	0,00	0,00	0,00	0,00
501	0450	00000				0,00	0,00	0,00	0,00	0,00	0,00
501	0450	00091	0000000000	000000000000		25 000,00	36 500,00	36 492,63	145,97	99,97	7,37
501	0450	00091	0000000000	000000000000		25 000,00	36 500,00	36 492,63	145,97	99,97	7,37
501	0450	00091				25 000,00	36 500,00	36 492,63	145,97	99,97	7,37
501	0450		Hygienické potřeby HČ			25 000,00	36 500,00	36 492,63	145,97	99,97	7,37
501	0451	00000	0000000000	000000000000		0,00	0,00	0,00	0,00	0,00	0,00
501	0451	00000	0000000000	000000000000		0,00	0,00	0,00	0,00	0,00	0,00
501	0451	00000				0,00	0,00	0,00	0,00	0,00	0,00
501	0451	00091	0000000000	000000000000		181 800,00	72 700,00	71 796,89	39,49	98,75	903,11
501	0451	00091	0000000000	000000000000		181 800,00	72 700,00	71 796,89	39,49	98,75	903,11
501	0451	00091				181 800,00	72 700,00	71 796,89	39,49	98,75	903,11
501	0451		spotřeba tiskovin-letáky, informační mapy			181 800,00	72 700,00	71 796,89	39,49	98,75	903,11
501	0512	00011	0000000000	000000000000		0,00	16 700,00	16 693,60	0,00	99,96	6,40
501	0512	00011	0000000000	000000000000		0,00	16 700,00	16 693,60	0,00	99,96	6,40
501	0512	00011	Fond FV			0,00	16 700,00	16 693,60	0,00	99,96	6,40
501	0512	00091	0000000000	000000000000		2 000,00	14 200,00	14 223,90	711,19	100,16	23,90-
501	0512	00091	0000000000	000000000000		2 000,00	14 200,00	14 223,90	711,19	100,16	23,90-
501	0512	00091				2 000,00	14 200,00	14 223,90	711,19	100,16	23,90-
501	0512		Material - akce Vyšehradu			2 000,00	30 900,00	30 917,50	1 545,87	100,05	17,50-
501	0600	00000	0000000000	000000000000		0,00	0,00	0,00	0,00	0,00	0,00
501	0600	00000	0000000000	000000000000		0,00	0,00	0,00	0,00	0,00	0,00
501	0600	00000				0,00	0,00	0,00	0,00	0,00	0,00
501	0600	00091	0000000000	000000000000		30 000,00	48 700,00	48 733,80	162,44	100,06	33,80-
501	0600	00091	0000000000	000000000000		30 000,00	48 700,00	48 733,80	162,44	100,06	33,80-
501	0600	00091				30 000,00	48 700,00	48 733,80	162,44	100,06	33,80-
501	0600		Material - pořady SP			30 000,00	48 700,00	48 733,80	162,44	100,06	33,80-
501			Spotřeba materiálu			513 800,00	391 400,00	386 819,22	75,28	98,82	4 580,78
502	0300	00091	0000000000	000000000000		350 000,00	651 200,00	651 212,46	186,06	100,00	12,46-
502	0300	00091	0000000000	000000000000		350 000,00	651 200,00	651 212,46	186,06	100,00	12,46-
502	0300	00091				350 000,00	651 200,00	651 212,46	186,06	100,00	12,46-
502	0300	00410	0000000000	000000000000		0,00	1 500 000,00	0,00	0,00	0,00	1 500 000,00
502	0300	00410	0000000000	000000000000		0,00	1 500 000,00	0,00	0,00	0,00	1 500 000,00
502	0300	00410	Použití rezervního fondu			0,00	1 500 000,00	0,00	0,00	0,00	1 500 000,00
502	0300		El.energie			350 000,00	2 151 200,00	651 212,46	186,06	30,27	1 499 987,54
502	0310	00091	0000000000	000000000000		250 000,00	374 600,00	374 563,65	149,82	99,99	36,35



**NÁKLADY**

SU	AU	UZ	Orj	Org	Text	Rozpočet schválený	Rozpočet upravený	Skutečnost			
						1	2	3	sl.3/sl.1	sl.3/sl.2	sl.2 - sl.3
502	0310	00091	0000000000			250 000,00	374 600,00	374 563,65	149,82	99,99	36,35
502	0310	00091				250 000,00	374 600,00	374 563,65	149,82	99,99	36,35
502	0310	00410	0000000000	000000000000		0,00	1 000 000,00	0,00	0,00	0,00	1 000 000,00
502	0310	00410	0000000000			0,00	1 000 000,00	0,00	0,00	0,00	1 000 000,00
502	0310	00410	Použití rezervního fondu			0,00	1 000 000,00	0,00	0,00	0,00	1 000 000,00
502	0310	Plyn				250 000,00	1 374 600,00	374 563,65	149,82	27,24	1 000 036,35
502	0320	00091	0000000000	000000000000		200 000,00	106 900,00	106 823,75	53,41	99,92	76,25
502	0320	00091	0000000000			200 000,00	106 900,00	106 823,75	53,41	99,92	76,25
502	0320	00091				200 000,00	106 900,00	106 823,75	53,41	99,92	76,25
502	0320	Vodné, stočné				200 000,00	106 900,00	106 823,75	53,41	99,92	76,25
502	0325	00000	0000000000	000000000000		0,00	0,00	0,00	0,00	0,00	0,00
502	0325	00000	0000000000			0,00	0,00	0,00	0,00	0,00	0,00
502	0325	00000				0,00	0,00	0,00	0,00	0,00	0,00
502	0325	00091	0000000000	000000000000		52 000,00	14 100,00	14 083,41	27,08	99,88	16,59
502	0325	00091	0000000000			52 000,00	14 100,00	14 083,41	27,08	99,88	16,59
502	0325	00091				52 000,00	14 100,00	14 083,41	27,08	99,88	16,59
502	0325	Povrchová voda z Vltavy - závlahy				52 000,00	14 100,00	14 083,41	27,08	99,88	16,59
502	Spotřeba energie					852 000,00	3 646 800,00	1 146 683,27	134,58	31,44	2 504 116,73
504	0410	00000	0000000000	000000000000		200 000,00	181 400,00	181 369,28	90,68	99,98	30,72
504	0410	00000	0000000000			200 000,00	181 400,00	181 369,28	90,68	99,98	30,72
504	0410	00000				200 000,00	181 400,00	181 369,28	90,68	99,98	30,72
504	0410	00091	0000000000	000000000000		0,00	0,00	0,00	0,00	0,00	0,00
504	0410	00091	0000000000			0,00	0,00	0,00	0,00	0,00	0,00
504	0410	00091				0,00	0,00	0,00	0,00	0,00	0,00
504	0410	Prodej suvenýrů - HČ				200 000,00	181 400,00	181 369,28	90,68	99,98	30,72
504	0461	00000	0000000000	000000000000		0,00	0,00	0,00	0,00	0,00	0,00
504	0461	00000	0000000000			0,00	0,00	0,00	0,00	0,00	0,00
504	0461	00000				0,00	0,00	0,00	0,00	0,00	0,00
504	0461	Prodej suvenýrů - Histor.podoby Vyšehradu				0,00	0,00	0,00	0,00	0,00	0,00
504	0512	00000	0000000000	000000000000		0,00	0,00	0,00	0,00	0,00	0,00
504	0512	00000	0000000000			0,00	0,00	0,00	0,00	0,00	0,00
504	0512	00000				0,00	0,00	0,00	0,00	0,00	0,00
504	0512	Prodej zboží -výstava A.Ladová				0,00	0,00	0,00	0,00	0,00	0,00
504	Prodané zboží					200 000,00	181 400,00	181 369,28	90,68	99,98	30,72
50						1 565 800,00	4 219 600,00	1 714 871,77	109,52	40,64	2 504 728,23
511	0430	00091	0000000000	000000000000		25 000,00	28 000,00	27 992,00	111,96	99,97	8,00
511	0430	00091	0000000000			25 000,00	28 000,00	27 992,00	111,96	99,97	8,00
511	0430	00091				25 000,00	28 000,00	27 992,00	111,96	99,97	8,00
511	0430	Autoprovoz				25 000,00	28 000,00	27 992,00	111,96	99,97	8,00
511	0440	00091	0000000000	000000000000		5 000,00	15 000,00	10 517,00	210,34	70,11	4 483,00
511	0440	00091	0000000000			5 000,00	15 000,00	10 517,00	210,34	70,11	4 483,00

**NÁKLADY**

SU	AU	UZ	Orj	Org	Text	Rozpočet schválený		Rozpočet upravený		Skutečnost		
						1	2	3	sl.3/sl.1	sl.3/sl.2	sl.2 - sl.3	
511	0440	<b>00091</b>				5 000,00	15 000,00	10 517,00	210,34	70,11	4 483,00	
511	<b>0440</b>	DHM - ostatní opravy				5 000,00	15 000,00	10 517,00	210,34	70,11	4 483,00	
511	0710	00091	0000000000	<b>000000000000</b>		2 230 000,00	1 372 300,00	1 372 241,93	61,53	99,99	58,07	
511	0710	00091	<b>0000000000</b>			2 230 000,00	1 372 300,00	1 372 241,93	61,53	99,99	58,07	
511	0710	<b>00091</b>				2 230 000,00	1 372 300,00	1 372 241,93	61,53	99,99	58,07	
511	<b>0710</b>	Hradby				2 230 000,00	1 372 300,00	1 372 241,93	61,53	99,99	58,07	
511	0720	00091	0000000000	<b>000000000000</b>		987 800,00	2 773 500,00	2 773 486,43	280,77	99,99	13,57	
511	0720	00091	<b>0000000000</b>			987 800,00	2 773 500,00	2 773 486,43	280,77	99,99	13,57	
511	0720	<b>00091</b>				987 800,00	2 773 500,00	2 773 486,43	280,77	99,99	13,57	
511	0720	00410	0000000000	<b>000000000000</b>		0,00	87 500,00	87 500,00	0,00	100,00	0,00	
511	0720	00410	<b>0000000000</b>			0,00	87 500,00	87 500,00	0,00	100,00	0,00	
511	0720	<b>00410</b>	Použití rezervního fondu			0,00	87 500,00	87 500,00	0,00	100,00	0,00	
511	<b>0720</b>	Objekty				987 800,00	2 861 000,00	2 860 986,43	289,63	99,99	13,57	
511	0801	00091	0000000000	<b>000000000000</b>		0,00	0,00	0,00	0,00	0,00	0,00	
511	0801	00091	<b>0000000000</b>			0,00	0,00	0,00	0,00	0,00	0,00	
511	0801	<b>00091</b>				0,00	0,00	0,00	0,00	0,00	0,00	
511	<b>0801</b>	Parková údržba - základní				0,00	0,00	0,00	0,00	0,00	0,00	
511	0810	00000	0000000000	<b>000000000000</b>		2 304 000,00	3 681 500,00	3 681 504,86	159,78	100,00	4,86-	
511	0810	00000	<b>0000000000</b>			2 304 000,00	3 681 500,00	3 681 504,86	159,78	100,00	4,86-	
511	0810	<b>00000</b>				2 304 000,00	3 681 500,00	3 681 504,86	159,78	100,00	4,86-	
511	0810	00091	0000000000	<b>000000000000</b>		2 238 000,00	845 500,00	589 889,14	26,35	69,76	255 610,86	
511	0810	00091	<b>0000000000</b>			2 238 000,00	845 500,00	589 889,14	26,35	69,76	255 610,86	
511	0810	<b>00091</b>				2 238 000,00	845 500,00	589 889,14	26,35	69,76	255 610,86	
511	0810	00410	0000000000	<b>000000000000</b>		0,00	16 600,00	16 652,46	0,00	100,31	52,46-	
511	0810	00410	<b>0000000000</b>			0,00	16 600,00	16 652,46	0,00	100,31	52,46-	
511	0810	<b>00410</b>	Použití rezervního fondu			0,00	16 600,00	16 652,46	0,00	100,31	52,46-	
511	<b>0810</b>	Údržba parků základní				4 542 000,00	4 543 600,00	4 288 046,46	94,40	94,37	255 553,54	
511	0820	00091	0000000000	<b>000000000000</b>		1 078 000,00	2 017 300,00	2 017 226,29	187,12	99,99	73,71	
511	0820	00091	<b>0000000000</b>			1 078 000,00	2 017 300,00	2 017 226,29	187,12	99,99	73,71	
511	0820	<b>00091</b>				1 078 000,00	2 017 300,00	2 017 226,29	187,12	99,99	73,71	
511	<b>0820</b>	Údržba ostatní				1 078 000,00	2 017 300,00	2 017 226,29	187,12	99,99	73,71	
511	0830	00091	0000000000	<b>000000000000</b>		220 000,00	0,00	0,00	0,00	0,00	0,00	
511	0830	00091	<b>0000000000</b>			220 000,00	0,00	0,00	0,00	0,00	0,00	
511	0830	<b>00091</b>				220 000,00	0,00	0,00	0,00	0,00	0,00	
511	<b>0830</b>	ÚSM - údržba mlatových cest				220 000,00	0,00	0,00	0,00	0,00	0,00	
<b>511</b>		Opravy a udržování				9 087 800,00	10 837 200,00	10 577 010,11	116,38	97,59	260 189,89	
512	0400	00091	0000000000	<b>000000000000</b>		31 500,00	31 500,00	31 229,19	99,14	99,14	270,81	
512	0400	00091	<b>0000000000</b>			31 500,00	31 500,00	31 229,19	99,14	99,14	270,81	
512	0400	<b>00091</b>				31 500,00	31 500,00	31 229,19	99,14	99,14	270,81	
512	<b>0400</b>	Cestovné				31 500,00	31 500,00	31 229,19	99,14	99,14	270,81	
<b>512</b>		Cestovné				31 500,00	31 500,00	31 229,19	99,14	99,14	270,81	

**NÁKLADY**

SU	AU	UZ	Orj	Org	Text	Rozpočet schválený	Rozpočet upravený	Skutečnost			
						1	2	3	sl.3/sl.1	sl.3/sl.2	sl.2 - sl.3
513	0409	00000	0000000000	000000000000		0,00	0,00	0,00	0,00	0,00	0,00
513	0409	00000	0000000000	000000000000		0,00	0,00	0,00	0,00	0,00	0,00
513	0409	00000				0,00	0,00	0,00	0,00	0,00	0,00
513	0409	00091	0000000000	000000000000		15 000,00	15 000,00	11 862,33	79,08	79,08	3 137,67
513	0409	00091	0000000000	000000000000		15 000,00	15 000,00	11 862,33	79,08	79,08	3 137,67
513	0409	00091				15 000,00	15 000,00	11 862,33	79,08	79,08	3 137,67
513	0409		Propagace - HČ			15 000,00	15 000,00	11 862,33	79,08	79,08	3 137,67
513	0490	00000	0000000000	000000000000		0,00	0,00	0,00	0,00	0,00	0,00
513	0490	00000	0000000000	000000000000		0,00	0,00	0,00	0,00	0,00	0,00
513	0490	00000				0,00	0,00	0,00	0,00	0,00	0,00
513	0490	00011	0000000000	000000000000		0,00	1 700,00	1 756,00	0,00	103,29	56,00-
513	0490	00011	0000000000	000000000000		0,00	1 700,00	1 756,00	0,00	103,29	56,00-
513	0490	00011	Fond FV			0,00	1 700,00	1 756,00	0,00	103,29	56,00-
513	0490	00091	0000000000	000000000000		15 000,00	30 000,00	29 597,45	197,31	98,65	402,55
513	0490	00091	0000000000	000000000000		15 000,00	30 000,00	29 597,45	197,31	98,65	402,55
513	0490	00091				15 000,00	30 000,00	29 597,45	197,31	98,65	402,55
513	0490		Repre - RED			15 000,00	31 700,00	31 353,45	209,02	98,90	346,55
513			Náklady na reprezentaci			30 000,00	46 700,00	43 215,78	144,05	92,53	3 484,22
518	0311	00011	0000000000	000000000000		0,00	12 400,00	12 400,00	0,00	100,00	0,00
518	0311	00011	0000000000	000000000000		0,00	12 400,00	12 400,00	0,00	100,00	0,00
518	0311	00011	Fond FV			0,00	12 400,00	12 400,00	0,00	100,00	0,00
518	0311	00091	0000000000	000000000000		0,00	0,00	0,00	0,00	0,00	0,00
518	0311	00091	0000000000	000000000000		0,00	0,00	0,00	0,00	0,00	0,00
518	0311	00091				0,00	0,00	0,00	0,00	0,00	0,00
518	0311		Pronájmy - Vyšehrad akce			0,00	12 400,00	12 400,00	0,00	100,00	0,00
518	0312	00091	0000000000	000000000000		40 000,00	21 700,00	21 669,12	54,17	99,85	30,88
518	0312	00091	0000000000	000000000000		40 000,00	21 700,00	21 669,12	54,17	99,85	30,88
518	0312	00091				40 000,00	21 700,00	21 669,12	54,17	99,85	30,88
518	0312		Pronájmy - ostatní			40 000,00	21 700,00	21 669,12	54,17	99,85	30,88
518	0313	00091	0000000000	000000000000		20 000,00	20 000,00	16 552,80	82,76	82,76	3 447,20
518	0313	00091	0000000000	000000000000		20 000,00	20 000,00	16 552,80	82,76	82,76	3 447,20
518	0313	00091				20 000,00	20 000,00	16 552,80	82,76	82,76	3 447,20
518	0313		Pronájmy - tiskárna Konica			20 000,00	20 000,00	16 552,80	82,76	82,76	3 447,20
518	0330	00091	0000000000	000000000000		160 000,00	120 900,00	119 807,75	74,87	99,09	1 092,25
518	0330	00091	0000000000	000000000000		160 000,00	120 900,00	119 807,75	74,87	99,09	1 092,25
518	0330	00091				160 000,00	120 900,00	119 807,75	74,87	99,09	1 092,25
518	0330		Konzultační služby, audity			160 000,00	120 900,00	119 807,75	74,87	99,09	1 092,25
518	0400	00091	0000000000	000000000000		24 000,00	10 600,00	10 542,50	43,92	99,45	57,50
518	0400	00091	0000000000	000000000000		24 000,00	10 600,00	10 542,50	43,92	99,45	57,50
518	0400	00091				24 000,00	10 600,00	10 542,50	43,92	99,45	57,50
518	0400		Bankovní poplatky			24 000,00	10 600,00	10 542,50	43,92	99,45	57,50

**NÁKLADY**

SU	AU	UZ	Orj	Org	Text	Rozpočet schválený	Rozpočet upravený	Skutečnost			
						1	2	3	sl.3/sl.1	sl.3/sl.2	sl.2 - sl.3
518	0401	00091	0000000000	000000000000		200 000,00	186 600,00	186 557,80	93,27	99,97	42,20
518	0401	00091	0000000000			200 000,00	186 600,00	186 557,80	93,27	99,97	42,20
518	0401	00091				200 000,00	186 600,00	186 557,80	93,27	99,97	42,20
518	0401		Ostraha			200 000,00	186 600,00	186 557,80	93,27	99,97	42,20
518	0402	00091	0000000000	000000000000		260 000,00	274 800,00	274 755,09	105,67	99,98	44,91
518	0402	00091	0000000000			260 000,00	274 800,00	274 755,09	105,67	99,98	44,91
518	0402	00091				260 000,00	274 800,00	274 755,09	105,67	99,98	44,91
518	0402		Úklid			260 000,00	274 800,00	274 755,09	105,67	99,98	44,91
518	0403	00091	0000000000	000000000000		200 000,00	129 300,00	129 267,73	64,63	99,97	32,27
518	0403	00091	0000000000			200 000,00	129 300,00	129 267,73	64,63	99,97	32,27
518	0403	00091				200 000,00	129 300,00	129 267,73	64,63	99,97	32,27
518	0403		Revize, servis			200 000,00	129 300,00	129 267,73	64,63	99,97	32,27
518	0404	00091	0000000000	000000000000		4 500,00	4 500,00	2 440,40	54,23	54,23	2 059,60
518	0404	00091	0000000000			4 500,00	4 500,00	2 440,40	54,23	54,23	2 059,60
518	0404	00091				4 500,00	4 500,00	2 440,40	54,23	54,23	2 059,60
518	0404		Poštovné			4 500,00	4 500,00	2 440,40	54,23	54,23	2 059,60
518	0410	00091	0000000000	000000000000		270 000,00	377 800,00	377 837,00	139,93	100,00	37,00-
518	0410	00091	0000000000			270 000,00	377 800,00	377 837,00	139,93	100,00	37,00-
518	0410	00091				270 000,00	377 800,00	377 837,00	139,93	100,00	37,00-
518	0410		Studie - stavební činnost			270 000,00	377 800,00	377 837,00	139,93	100,00	37,00-
518	0411	00410	0000000000	000000000000		0,00	91 400,00	91 463,00	0,00	100,06	63,00-
518	0411	00410	0000000000			0,00	91 400,00	91 463,00	0,00	100,06	63,00-
518	0411	00410				0,00	91 400,00	91 463,00	0,00	100,06	63,00-
518	0411		Použití rezervního fondu			0,00	91 400,00	91 463,00	0,00	100,06	63,00-
518	0411		Čerpání daňové úspory - studny			0,00	91 400,00	91 463,00	0,00	100,06	63,00-
518	0412	00091	0000000000	000000000000		0,00	236 600,00	236 258,55	0,00	99,85	341,45
518	0412	00091	0000000000			0,00	236 600,00	236 258,55	0,00	99,85	341,45
518	0412	00091				0,00	236 600,00	236 258,55	0,00	99,85	341,45
518	0412	00410	0000000000	000000000000		0,00	1 500 000,00	1 261 154,00	0,00	84,07	238 846,00
518	0412	00410	0000000000			0,00	1 500 000,00	1 261 154,00	0,00	84,07	238 846,00
518	0412	00410				0,00	1 500 000,00	1 261 154,00	0,00	84,07	238 846,00
518	0412		Použití rezervního fondu			0,00	1 500 000,00	1 261 154,00	0,00	84,07	238 846,00
518	0412		Studie a průzkumy - RED			0,00	1 736 600,00	1 497 412,55	0,00	86,22	239 187,45
518	0420	00091	0000000000	000000000000		75 000,00	75 000,00	74 865,89	99,82	99,82	134,11
518	0420	00091	0000000000			75 000,00	75 000,00	74 865,89	99,82	99,82	134,11
518	0420	00091				75 000,00	75 000,00	74 865,89	99,82	99,82	134,11
518	0420		Telefony			75 000,00	75 000,00	74 865,89	99,82	99,82	134,11
518	0440	00091	0000000000	000000000000		30 000,00	23 000,00	22 949,49	76,49	99,78	50,51
518	0440	00091	0000000000			30 000,00	23 000,00	22 949,49	76,49	99,78	50,51
518	0440	00091				30 000,00	23 000,00	22 949,49	76,49	99,78	50,51
518	0440		Odpad			30 000,00	23 000,00	22 949,49	76,49	99,78	50,51
518	0490	00091	0000000000	000000000000		35 000,00	58 800,00	58 768,35	167,90	99,94	31,65
518	0490	00091	0000000000			35 000,00	58 800,00	58 768,35	167,90	99,94	31,65

**NÁKLADY**

SU	AU	UZ	Orj	Org	Text	Rozpočet schválený	Rozpočet upravený	Skutečnost			
						1	2	3	sl.3/sl.1	sl.3/sl.2	sl.2 - sl.3
518	0490	<b>00091</b>				35 000,00	58 800,00	58 768,35	167,90	99,94	31,65
518	<b>0490</b>		Služby - ostatní			35 000,00	58 800,00	58 768,35	167,90	99,94	31,65
518	0491	00091	0000000000	<b>000000000000</b>		250 000,00	206 200,00	206 115,23	82,44	99,95	84,77
518	0491	<b>00091</b>				250 000,00	206 200,00	206 115,23	82,44	99,95	84,77
518	<b>0491</b>		IT přístupy - licence			250 000,00	206 200,00	206 115,23	82,44	99,95	84,77
518	0492	00091	0000000000	<b>000000000000</b>		190 000,00	130 300,00	130 295,25	68,57	99,99	4,75
518	0492	<b>00091</b>				190 000,00	130 300,00	130 295,25	68,57	99,99	4,75
518	<b>0492</b>		IT služby			190 000,00	130 300,00	130 295,25	68,57	99,99	4,75
518	0494	00091	0000000000	<b>000000000000</b>		25 000,00	23 300,00	23 232,00	92,92	99,70	68,00
518	0494	<b>00091</b>				25 000,00	23 300,00	23 232,00	92,92	99,70	68,00
518	<b>0494</b>		BOZP			25 000,00	23 300,00	23 232,00	92,92	99,70	68,00
518	0500	00091	0000000000	<b>000000000000</b>		215 000,00	103 600,00	103 541,85	48,15	99,94	58,15
518	0500	<b>00091</b>				215 000,00	103 600,00	103 541,85	48,15	99,94	58,15
518	<b>0500</b>		Ostatní služby SP			215 000,00	103 600,00	103 541,85	48,15	99,94	58,15
518	0502	00000	0000000000	<b>000000000000</b>		0,00	0,00	0,00	0,00	0,00	0,00
518	0502	<b>00000</b>				0,00	0,00	0,00	0,00	0,00	0,00
518	0502	<b>00000</b>				0,00	0,00	0,00	0,00	0,00	0,00
518	0502	00091	0000000000	<b>000000000000</b>		112 000,00	107 000,00	106 927,55	95,47	99,93	72,45
518	0502	<b>00091</b>				112 000,00	107 000,00	106 927,55	95,47	99,93	72,45
518	<b>0502</b>		Služby- galerie výstavy, kurátor, odbor. pomoc			112 000,00	107 000,00	106 927,55	95,47	99,93	72,45
518	0512	00000	0000000000	<b>000000000000</b>		0,00	0,00	0,00	0,00	0,00	0,00
518	0512	<b>00000</b>				0,00	0,00	0,00	0,00	0,00	0,00
518	0512	<b>00000</b>				0,00	0,00	0,00	0,00	0,00	0,00
518	0512	00011	0000000000	<b>000000000000</b>		0,00	165 500,00	165 490,00	0,00	99,99	10,00
518	0512	<b>00011</b>				0,00	165 500,00	165 490,00	0,00	99,99	10,00
518	0512	<b>00011</b>	Fond FV			0,00	165 500,00	165 490,00	0,00	99,99	10,00
518	0512	00091	0000000000	<b>000000000000</b>		150 000,00	108 900,00	108 814,81	72,54	99,92	85,19
518	0512	<b>00091</b>				150 000,00	108 900,00	108 814,81	72,54	99,92	85,19
518	0512	<b>00091</b>				150 000,00	108 900,00	108 814,81	72,54	99,92	85,19
518	<b>0512</b>		Akce Vyšehradu / spolupořádání /			150 000,00	274 400,00	274 304,81	182,86	99,96	95,19
518	0531	00091	0000000000	<b>000000000000</b>		104 600,00	104 600,00	103 446,38	98,89	98,89	1 153,62
518	0531	<b>00091</b>				104 600,00	104 600,00	103 446,38	98,89	98,89	1 153,62
518	<b>0531</b>		Propagace, inzerce			104 600,00	104 600,00	103 446,38	98,89	98,89	1 153,62
518	0532	00000	0000000000	<b>000000000000</b>		0,00	0,00	0,00	0,00	0,00	0,00
518	0532	<b>00000</b>				0,00	0,00	0,00	0,00	0,00	0,00

**NÁKLADY**

SU	AU	UZ	Orj	Org	Text	Rozpočet schválený		Rozpočet upravený		Skutečnost		
						1	2	3	sl.3/sl.1	sl.3/sl.2	sl.2 - sl.3	
518	0532	00000				0,00	0,00	0,00	0,00	0,00	0,00	0,00
518	0532	00091	0000000000	000000000000		20 000,00	3 400,00	3 404,24	17,02	100,12	4,24	4,24
518	0532	00091	0000000000			20 000,00	3 400,00	3 404,24	17,02	100,12	4,24	4,24
518	0532	00091				20 000,00	3 400,00	3 404,24	17,02	100,12	4,24	4,24
518	0532		Provize z prodeje On-line			20 000,00	3 400,00	3 404,24	17,02	100,12	4,24	4,24
518	0535	00091	0000000000	000000000000		80 000,00	18 600,00	18 600,00	23,25	100,00	0,00	0,00
518	0535	00091	0000000000			80 000,00	18 600,00	18 600,00	23,25	100,00	0,00	0,00
518	0535	00091				80 000,00	18 600,00	18 600,00	23,25	100,00	0,00	0,00
518	0535		Honoráře - průvodci			80 000,00	18 600,00	18 600,00	23,25	100,00	0,00	0,00
518	0600	00091	0000000000	000000000000		450 000,00	63 700,00	63 646,72	14,14	99,91	53,28	53,28
518	0600	00091	0000000000			450 000,00	63 700,00	63 646,72	14,14	99,91	53,28	53,28
518	0600	00091				450 000,00	63 700,00	63 646,72	14,14	99,91	53,28	53,28
518	0600		Honoráře - programy pro dospělé			450 000,00	63 700,00	63 646,72	14,14	99,91	53,28	53,28
518	0653	00091	0000000000	000000000000		0,00	124 500,00	124 450,00	0,00	99,95	50,00	50,00
518	0653	00091	0000000000			0,00	124 500,00	124 450,00	0,00	99,95	50,00	50,00
518	0653	00091				0,00	124 500,00	124 450,00	0,00	99,95	50,00	50,00
518	0653		Mise Vyšehrad			0,00	124 500,00	124 450,00	0,00	99,95	50,00	50,00
518	0663	00091	0000000000	000000000000		0,00	50 000,00	50 000,00	0,00	100,00	0,00	0,00
518	0663	00091	0000000000			0,00	50 000,00	50 000,00	0,00	100,00	0,00	0,00
518	0663	00091				0,00	50 000,00	50 000,00	0,00	100,00	0,00	0,00
518	0663		Libuše/Staré pověsti české			0,00	50 000,00	50 000,00	0,00	100,00	0,00	0,00
518	0664	00091	0000000000	000000000000		0,00	30 700,00	30 650,00	0,00	99,83	50,00	50,00
518	0664	00091	0000000000			0,00	30 700,00	30 650,00	0,00	99,83	50,00	50,00
518	0664	00091				0,00	30 700,00	30 650,00	0,00	99,83	50,00	50,00
518	0664		Výprava			0,00	30 700,00	30 650,00	0,00	99,83	50,00	50,00
518	0665	00091	0000000000	000000000000		0,00	141 900,00	141 884,80	0,00	99,98	15,20	15,20
518	0665	00091	0000000000			0,00	141 900,00	141 884,80	0,00	99,98	15,20	15,20
518	0665	00091				0,00	141 900,00	141 884,80	0,00	99,98	15,20	15,20
518	0665		Nedělní pohádky			0,00	141 900,00	141 884,80	0,00	99,98	15,20	15,20
518	0666	00091	0000000000	000000000000		0,00	2 000,00	2 000,00	0,00	100,00	0,00	0,00
518	0666	00091	0000000000			0,00	2 000,00	2 000,00	0,00	100,00	0,00	0,00
518	0666	00091				0,00	2 000,00	2 000,00	0,00	100,00	0,00	0,00
518	0666		Turnaj krále Karla IV			0,00	2 000,00	2 000,00	0,00	100,00	0,00	0,00
518	0667	00091	0000000000	000000000000		0,00	11 000,00	11 000,00	0,00	100,00	0,00	0,00
518	0667	00091	0000000000			0,00	11 000,00	11 000,00	0,00	100,00	0,00	0,00
518	0667	00091				0,00	11 000,00	11 000,00	0,00	100,00	0,00	0,00
518	0667		Výtvarná dílna k výstavě Hvězda			0,00	11 000,00	11 000,00	0,00	100,00	0,00	0,00
518	0668	00091	0000000000	000000000000		0,00	6 500,00	6 450,00	0,00	99,23	50,00	50,00
518	0668	00091	0000000000			0,00	6 500,00	6 450,00	0,00	99,23	50,00	50,00
518	0668	00091				0,00	6 500,00	6 450,00	0,00	99,23	50,00	50,00
518	0668		Budíme češtinu			0,00	6 500,00	6 450,00	0,00	99,23	50,00	50,00

**NÁKLADY**

SU	AU	UZ	Orj	Org	Text	Rozpočet schválený	Rozpočet upravený	Skutečnost			
						1	2	3	sl.3/sl.1	sl.3/sl.2	sl.2 - sl.3
518	0673	00091	0000000000	000000000000		0,00	9 700,00	9 675,00	0,00	99,74	25,00
518	0673	00091	0000000000	0000000000		0,00	9 700,00	9 675,00	0,00	99,74	25,00
518	0673	00091				0,00	9 700,00	9 675,00	0,00	99,74	25,00
518	0673		At' žije REPUBLIKA !			0,00	9 700,00	9 675,00	0,00	99,74	25,00
518	0674	00091	0000000000	000000000000		0,00	18 000,00	18 000,00	0,00	100,00	0,00
518	0674	00091	0000000000	0000000000		0,00	18 000,00	18 000,00	0,00	100,00	0,00
518	0674	00091				0,00	18 000,00	18 000,00	0,00	100,00	0,00
518	0674		Totalita			0,00	18 000,00	18 000,00	0,00	100,00	0,00
518	0700	00091	0000000000	000000000000		200 000,00	139 500,00	139 500,00	69,75	100,00	0,00
518	0700	00091	0000000000	0000000000		200 000,00	139 500,00	139 500,00	69,75	100,00	0,00
518	0700	00091				200 000,00	139 500,00	139 500,00	69,75	100,00	0,00
518	0700		Technická pomoc - stavební činnost			200 000,00	139 500,00	139 500,00	69,75	100,00	0,00
518	0701	00091	0000000000	000000000000		400 000,00	358 700,00	358 614,00	89,65	99,97	86,00
518	0701	00091	0000000000	0000000000		400 000,00	358 700,00	358 614,00	89,65	99,97	86,00
518	0701	00091				400 000,00	358 700,00	358 614,00	89,65	99,97	86,00
518	0701		USM - čištění hradeb			400 000,00	358 700,00	358 614,00	89,65	99,97	86,00
518	0800	00091	0000000000	000000000000		620 000,00	451 400,00	451 344,40	72,79	99,98	55,60
518	0800	00091	0000000000	0000000000		620 000,00	451 400,00	451 344,40	72,79	99,98	55,60
518	0800	00091				620 000,00	451 400,00	451 344,40	72,79	99,98	55,60
518	0800		Služby USM - veřejné prostranství			620 000,00	451 400,00	451 344,40	72,79	99,98	55,60
518	0801	00091	0000000000	000000000000		600 000,00	162 000,00	161 941,00	26,99	99,96	59,00
518	0801	00091	0000000000	0000000000		600 000,00	162 000,00	161 941,00	26,99	99,96	59,00
518	0801	00091				600 000,00	162 000,00	161 941,00	26,99	99,96	59,00
518	0801		Studie - veřejné prostranství			600 000,00	162 000,00	161 941,00	26,99	99,96	59,00
518			Ostatní služby			4 735 100,00	5 684 400,00	5 436 312,70	114,80	95,63	248 087,30
51						13 884 400,00	16 599 800,00	16 087 767,78	115,86	96,91	512 032,22
521	0300	00091	0000000000	000000000000		8 356 000,00	8 651 200,00	8 535 520,00	102,14	98,66	115 680,00
521	0300	00091	0000000000	0000000000		8 356 000,00	8 651 200,00	8 535 520,00	102,14	98,66	115 680,00
521	0300	00091				8 356 000,00	8 651 200,00	8 535 520,00	102,14	98,66	115 680,00
521	0300	00510	0000000000	000000000000		0,00	200 000,00	0,00	0,00	0,00	200 000,00
521	0300	00510	0000000000	0000000000		0,00	200 000,00	0,00	0,00	0,00	200 000,00
521	0300	00510				0,00	200 000,00	0,00	0,00	0,00	200 000,00
521	0300		- Použití Fondu odměn			0,00	200 000,00	0,00	0,00	0,00	200 000,00
521	0300		Platy zaměstnanců - HČ			8 356 000,00	8 851 200,00	8 535 520,00	102,14	96,43	315 680,00
521	0310	00011	0000000000	000000000000		0,00	3 700,00	3 660,40	0,00	98,92	39,60
521	0310	00011	0000000000	0000000000		0,00	3 700,00	3 660,40	0,00	98,92	39,60
521	0310	00011				0,00	3 700,00	3 660,40	0,00	98,92	39,60
521	0310		Fond FV			0,00	3 700,00	3 660,40	0,00	98,92	39,60
521	0310	00091	0000000000	000000000000		960 000,00	1 348 100,00	1 348 056,60	140,42	99,99	43,40
521	0310	00091	0000000000	0000000000		960 000,00	1 348 100,00	1 348 056,60	140,42	99,99	43,40
521	0310	00091				960 000,00	1 348 100,00	1 348 056,60	140,42	99,99	43,40
521	0310		Platy zaměstnanců - OON			960 000,00	1 351 800,00	1 351 717,00	140,80	99,99	83,00
521	0340	00000	0000000000	000000000000		0,00	0,00	0,00	0,00	0,00	0,00

**NÁKLADY**

SU	AU	UZ	Orj	Org	Text	Rozpočet schválený		Rozpočet upravený		Skutečnost				
						1		2		3	sl.3/sl.1	sl.3/sl.2	sl.2 - sl.3	
521	0340	00000	0000000000			0,00		0,00		0,00	0,00	0,00	0,00	
521	0340	00000				0,00		0,00		0,00	0,00	0,00	0,00	
521	0340	00091	0000000000	000000000000		70 000,00		110 500,00		110 478,00	157,82	99,98		22,00
521	0340	00091	0000000000			70 000,00		110 500,00		110 478,00	157,82	99,98		22,00
521	0340	00091				70 000,00		110 500,00		110 478,00	157,82	99,98		22,00
521	0340		Dočasná prac.neschopnost - HČ			70 000,00		110 500,00		110 478,00	157,82	99,98		22,00
521	0349	00091	0000000000	000000000000		0,00		0,00		14 994,00	0,00	0,00		14 994,00-
521	0349	00091	0000000000			0,00		0,00		14 994,00	0,00	0,00		14 994,00-
521	0349	00091				0,00		0,00		14 994,00	0,00	0,00		14 994,00-
521	0349		Dočasná prac. nechopnost - karanténa HČ			0,00		0,00		14 994,00	0,00	0,00		14 994,00-
521	0350	00091	0000000000	000000000000		10 000,00		10 000,00		2 529,00	25,29	25,29		7 471,00
521	0350	00091	0000000000			10 000,00		10 000,00		2 529,00	25,29	25,29		7 471,00
521	0350	00091				10 000,00		10 000,00		2 529,00	25,29	25,29		7 471,00
521	0350		Dočasná prac.neschopnost - OON			10 000,00		10 000,00		2 529,00	25,29	25,29		7 471,00
521			Mzdové náklady			9 396 000,00		10 323 500,00		10 015 238,00	106,59	97,01		308 262,00
524	0300	00091	0000000000	000000000000		2 250 000,00		2 299 800,00		2 299 706,00	102,20	99,99		94,00
524	0300	00091	0000000000			2 250 000,00		2 299 800,00		2 299 706,00	102,20	99,99		94,00
524	0300	00091				2 250 000,00		2 299 800,00		2 299 706,00	102,20	99,99		94,00
524	0300		Sociální pojištění - HČ			2 250 000,00		2 299 800,00		2 299 706,00	102,20	99,99		94,00
524	0309	00091	0000000000	000000000000		0,00		0,00		14 994,00-	0,00	0,00		14 994,00
524	0309	00091	0000000000			0,00		0,00		14 994,00-	0,00	0,00		14 994,00
524	0309	00091				0,00		0,00		14 994,00-	0,00	0,00		14 994,00
524	0309		Sociální pojištění HČ - karanténa			0,00		0,00		14 994,00-	0,00	0,00		14 994,00
524	0310	00000	0000000000	000000000000		0,00		0,00		0,00	0,00	0,00		0,00
524	0310	00000	0000000000			0,00		0,00		0,00	0,00	0,00		0,00
524	0310	00000				0,00		0,00		0,00	0,00	0,00		0,00
524	0310	00011	0000000000	000000000000		0,00		0,00		0,00	0,00	0,00		0,00
524	0310	00011	0000000000			0,00		0,00		0,00	0,00	0,00		0,00
524	0310	00011				0,00		0,00		0,00	0,00	0,00		0,00
524	0310	00091	0000000000	000000000000		840 000,00		834 600,00		834 569,00	99,35	99,99		31,00
524	0310	00091	0000000000			840 000,00		834 600,00		834 569,00	99,35	99,99		31,00
524	0310	00091				840 000,00		834 600,00		834 569,00	99,35	99,99		31,00
524	0310		Zdravotní pojištění - HČ			840 000,00		834 600,00		834 569,00	99,35	99,99		31,00
524			Zákonné sociální pojištění			3 090 000,00		3 134 400,00		3 119 281,00	100,94	99,51		15 119,00
525	0310	00091	0000000000	000000000000		40 500,00		48 500,00		38 749,00	95,67	79,89		9 751,00
525	0310	00091	0000000000			40 500,00		48 500,00		38 749,00	95,67	79,89		9 751,00
525	0310	00091				40 500,00		48 500,00		38 749,00	95,67	79,89		9 751,00
525	0310		Úrazové pojištění - HČ			40 500,00		48 500,00		38 749,00	95,67	79,89		9 751,00
525			Jiné sociální pojištění			40 500,00		48 500,00		38 749,00	95,67	79,89		9 751,00
527	0300	00000	0000000000	000000000000		0,00		0,00		0,00	0,00	0,00		0,00
527	0300	00000	0000000000			0,00		0,00		0,00	0,00	0,00		0,00



**NÁKLADY**

SU	AU	UZ	Orj	Org	Text	Rozpočet schválený		Rozpočet upravený		Skutečnost		
						1	2	3	sl.3/sl.1	sl.3/sl.2	sl.2 - sl.3	
527	0300	00000				0,00	0,00	0,00	0,00	0,00	0,00	
527	0300	00091	0000000000	000000000000		180 000,00	180 000,00	172 919,96	96,06	96,06	7 080,04	
527	0300	00091	0000000000			180 000,00	180 000,00	172 919,96	96,06	96,06	7 080,04	
527	0300	00091				180 000,00	180 000,00	172 919,96	96,06	96,06	7 080,04	
527	0300		Příděl do FKSP - HČ			180 000,00	180 000,00	172 919,96	96,06	96,06	7 080,04	
527	0310	00091	0000000000	000000000000		6 000,00	7 500,00	6 561,00	109,35	87,48	939,00	
527	0310	00091	0000000000			6 000,00	7 500,00	6 561,00	109,35	87,48	939,00	
527	0310	00091				6 000,00	7 500,00	6 561,00	109,35	87,48	939,00	
527	0310		Vstupní prohlídky - pracovnílékařská služby			6 000,00	7 500,00	6 561,00	109,35	87,48	939,00	
527	0380	00091	0000000000	000000000000		50 000,00	0,00	0,00	0,00	0,00	0,00	
527	0380	00091	0000000000			50 000,00	0,00	0,00	0,00	0,00	0,00	
527	0380	00091				50 000,00	0,00	0,00	0,00	0,00	0,00	
527	0380		Ochranné pomůcky			50 000,00	0,00	0,00	0,00	0,00	0,00	
527	0390	00091	0000000000	000000000000		60 000,00	60 000,00	52 854,67	88,09	88,09	7 145,33	
527	0390	00091	0000000000			60 000,00	60 000,00	52 854,67	88,09	88,09	7 145,33	
527	0390	00091				60 000,00	60 000,00	52 854,67	88,09	88,09	7 145,33	
527	0390		Vzdělávání zaměstnanců			60 000,00	60 000,00	52 854,67	88,09	88,09	7 145,33	
527	0400	00000	0000000000	000000000000		0,00	0,00	0,00	0,00	0,00	0,00	
527	0400	00000	0000000000			0,00	0,00	0,00	0,00	0,00	0,00	
527	0400	00000				0,00	0,00	0,00	0,00	0,00	0,00	
527	0400	00091	0000000000	000000000000		10 000,00	3 400,00	0,00	0,00	0,00	3 400,00	
527	0400	00091	0000000000			10 000,00	3 400,00	0,00	0,00	0,00	3 400,00	
527	0400	00091				10 000,00	3 400,00	0,00	0,00	0,00	3 400,00	
527	0400	00127	0000000000	000000000000		0,00	6 600,00	6 572,00	0,00	99,57	28,00	
527	0400	00127	0000000000			0,00	6 600,00	6 572,00	0,00	99,57	28,00	
527	0400	00127	COVID 19			0,00	6 600,00	6 572,00	0,00	99,57	28,00	
527	0400		Testy COVID			10 000,00	10 000,00	6 572,00	65,72	65,72	3 428,00	
527			Zákonné sociální náklady			306 000,00	257 500,00	238 907,63	78,07	92,77	18 592,37	
528	0410	00000	0000000000	000000000000		0,00	0,00	0,00	0,00	0,00	0,00	
528	0410	00000	0000000000			0,00	0,00	0,00	0,00	0,00	0,00	
528	0410	00000				0,00	0,00	0,00	0,00	0,00	0,00	
528	0410	00091	0000000000	000000000000		290 000,00	290 000,00	234 780,00	80,95	80,95	55 220,00	
528	0410	00091	0000000000			290 000,00	290 000,00	234 780,00	80,95	80,95	55 220,00	
528	0410	00091				290 000,00	290 000,00	234 780,00	80,95	80,95	55 220,00	
528	0410		Stravenky - HČ			290 000,00	290 000,00	234 780,00	80,95	80,95	55 220,00	
528			Jiné sociální náklady			290 000,00	290 000,00	234 780,00	80,95	80,95	55 220,00	
52						13 122 500,00	14 053 900,00	13 646 955,63	103,99	97,10	406 944,37	
538	0410	00091	0000000000	000000000000		8 000,00	4 400,00	2 120,00	26,50	48,18	2 280,00	
538	0410	00091	0000000000			8 000,00	4 400,00	2 120,00	26,50	48,18	2 280,00	
538	0410	00091				8 000,00	4 400,00	2 120,00	26,50	48,18	2 280,00	
538	0410		Poplatky jiné			8 000,00	4 400,00	2 120,00	26,50	48,18	2 280,00	

**NÁKLADY**

SU	AU	UZ	Orj	Org	Text	Rozpočet schválený	Rozpočet upravený	Skutečnost			
						1	2	3	sl.3/sl.1	sl.3/sl.2	sl.2 - sl.3
538	0420	00091	0000000000	000000000000		4 000,00	8 100,00	8 070,00	201,75	99,62	30,00
538	0420	00091	0000000000			4 000,00	8 100,00	8 070,00	201,75	99,62	30,00
538	0420	00091				4 000,00	8 100,00	8 070,00	201,75	99,62	30,00
538	0420		Správní poplatek			4 000,00	8 100,00	8 070,00	201,75	99,62	30,00
538			Jiné daně a poplatky			12 000,00	12 500,00	10 190,00	84,91	81,52	2 310,00
53						12 000,00	12 500,00	10 190,00	84,91	81,52	2 310,00
549	0410	00000	0000000000	000000000000		0,00	0,00	0,00	0,00	0,00	0,00
549	0410	00000	0000000000			0,00	0,00	0,00	0,00	0,00	0,00
549	0410	00000				0,00	0,00	0,00	0,00	0,00	0,00
549	0410	00091	0000000000	000000000000		2 000,00	9 500,00	8 930,96	446,54	94,01	569,04
549	0410	00091	0000000000			2 000,00	9 500,00	8 930,96	446,54	94,01	569,04
549	0410	00091				2 000,00	9 500,00	8 930,96	446,54	94,01	569,04
549	0410	01901	0000000000	000000000000		0,00	0,00	0,00	0,00	0,00	0,00
549	0410	01901	0000000000			0,00	0,00	0,00	0,00	0,00	0,00
549	0410	01901	DDP			0,00	0,00	0,00	0,00	0,00	0,00
549	0410	01902	0000000000	000000000000		0,00	0,00	0,00	0,00	0,00	0,00
549	0410	01902	0000000000			0,00	0,00	0,00	0,00	0,00	0,00
549	0410	01902	DDP			0,00	0,00	0,00	0,00	0,00	0,00
549	0410	01903	0000000000	000000000000		0,00	0,00	0,00	0,00	0,00	0,00
549	0410	01903	0000000000			0,00	0,00	0,00	0,00	0,00	0,00
549	0410	01903	DDP 3.Q 2019			0,00	0,00	0,00	0,00	0,00	0,00
549	0410	01904	0000000000	000000000000		0,00	0,00	0,00	0,00	0,00	0,00
549	0410	01904	0000000000			0,00	0,00	0,00	0,00	0,00	0,00
549	0410	01904	DDP 4.Q 2019			0,00	0,00	0,00	0,00	0,00	0,00
549	0410	02001	0000000000	000000000000		0,00	0,00	0,00	0,00	0,00	0,00
549	0410	02001	0000000000			0,00	0,00	0,00	0,00	0,00	0,00
549	0410	02001	DDP 1.Q 2020			0,00	0,00	0,00	0,00	0,00	0,00
549	0410	02002	0000000000	000000000000		0,00	0,00	0,00	0,00	0,00	0,00
549	0410	02002	0000000000			0,00	0,00	0,00	0,00	0,00	0,00
549	0410	02002	DDP 2.Q 2020			0,00	0,00	0,00	0,00	0,00	0,00
549	0410	02003	0000000000	000000000000		0,00	0,00	0,00	0,00	0,00	0,00
549	0410	02003	0000000000			0,00	0,00	0,00	0,00	0,00	0,00
549	0410	02003	DDP 3.Q 2020			0,00	0,00	0,00	0,00	0,00	0,00
549	0410	02004	0000000000	000000000000		0,00	0,00	0,00	0,00	0,00	0,00
549	0410	02004	0000000000			0,00	0,00	0,00	0,00	0,00	0,00
549	0410	02004	DDP 4.Q 2020			0,00	0,00	0,00	0,00	0,00	0,00
549	0410	02101	0000000000	000000000000		0,00	0,00	0,00	0,00	0,00	0,00
549	0410	02101	0000000000			0,00	0,00	0,00	0,00	0,00	0,00
549	0410	02101	DDP 1.Q 2021			0,00	0,00	0,00	0,00	0,00	0,00
549	0410	02102	0000000000	000000000000		0,00	0,00	0,00	0,00	0,00	0,00
549	0410	02102	0000000000			0,00	0,00	0,00	0,00	0,00	0,00

**NÁKLADY**

SU	AU	UZ	Orj	Org	Text	Rozpočet schválený	Rozpočet upravený	Skutečnost			
						1	2	3	sl.3/sl.1	sl.3/sl.2	sl.2 - sl.3
549	0410	<b>02102</b>	DDP 2.Q 2021			0,00	0,00	0,00	0,00	0,00	0,00
549	0410	02103	0000000000	<b>000000000000</b>		0,00	0,00	0,00	0,00	0,00	0,00
549	0410	<b>02103</b>	DDP 3.Q 2021			0,00	0,00	0,00	0,00	0,00	0,00
549	0410	02104	0000000000	<b>000000000000</b>		0,00	0,00	0,00	0,00	0,00	0,00
549	0410	<b>02104</b>	DDP 4.Q 2021			0,00	0,00	0,00	0,00	0,00	0,00
549	<b>0410</b>		Ostatní náklady HČ			2 000,00	9 500,00	8 930,96	446,54	94,01	569,04
549	0420	00000	0000000000	<b>000000000000</b>		8 000,00	8 000,00	0,00	0,00	0,00	8 000,00
549	0420	<b>00000</b>				8 000,00	8 000,00	0,00	0,00	0,00	8 000,00
549	0420	<b>00000</b>				8 000,00	8 000,00	0,00	0,00	0,00	8 000,00
549	0420	00091	0000000000	<b>000000000000</b>		128 000,00	128 000,00	125 604,67	98,12	98,12	2 395,33
549	0420	<b>00091</b>				128 000,00	128 000,00	125 604,67	98,12	98,12	2 395,33
549	<b>0420</b>		Pojištění majetku- IMG.ALLIANZ			136 000,00	136 000,00	125 604,67	92,35	92,35	10 395,33
549	0421	00091	0000000000	<b>000000000000</b>		0,00	8 000,00	7 561,29	0,00	94,51	438,71
549	0421	<b>00091</b>				0,00	8 000,00	7 561,29	0,00	94,51	438,71
549	<b>0421</b>		Členský příspěvek Forte Cultura			0,00	8 000,00	7 561,29	0,00	94,51	438,71
<b>549</b>			Ostatní náklady z činnosti			138 000,00	153 500,00	142 096,92	102,96	92,57	11 403,08
<b>54</b>						138 000,00	153 500,00	142 096,92	102,96	92,57	11 403,08
551	0310	00091	0000000000	<b>000000000000</b>		90 000,00	140 000,00	111 876,00	124,30	79,91	28 124,00
551	0310	<b>00091</b>				90 000,00	140 000,00	111 876,00	124,30	79,91	28 124,00
551	<b>0310</b>		Odpisy dlouhodobého nehmotného majetku			90 000,00	140 000,00	111 876,00	124,30	79,91	28 124,00
551	0410	00091	0000000000	<b>000000000000</b>		2 121 100,00	2 049 100,00	1 955 473,00	92,19	95,43	93 627,00
551	0410	<b>00091</b>				2 121 100,00	2 049 100,00	1 955 473,00	92,19	95,43	93 627,00
551	<b>0410</b>					2 121 100,00	2 049 100,00	1 955 473,00	92,19	95,43	93 627,00
551	0420	00000	0000000000	<b>000000000000</b>		0,00	0,00	0,00	0,00	0,00	0,00
551	0420	<b>00000</b>				0,00	0,00	0,00	0,00	0,00	0,00
551	0420	<b>00000</b>				0,00	0,00	0,00	0,00	0,00	0,00
551	0420	00091	0000000000	<b>000000000000</b>		680 000,00	702 000,00	701 958,02	103,22	99,99	41,98
551	0420	<b>00091</b>				680 000,00	702 000,00	701 958,02	103,22	99,99	41,98
551	<b>0420</b>					680 000,00	702 000,00	701 958,02	103,22	99,99	41,98
<b>551</b>			Odpisy dlouhodobého majetku			2 891 100,00	2 891 100,00	2 769 307,02	95,78	95,78	121 792,98
558	0500	00091	0000000000	<b>000000000000</b>		145 000,00	197 500,00	160 627,66	110,77	81,33	36 872,34
558	0500	<b>00091</b>				145 000,00	197 500,00	160 627,66	110,77	81,33	36 872,34
558	<b>0500</b>		DDHM			145 000,00	197 500,00	160 627,66	110,77	81,33	36 872,34

**NÁKLADY**

SU	AU	UZ	Orj	Org	Text	Rozpočet schválený	Rozpočet upravený	Skutečnost			
						1	2	3	sl.3/sl.1	sl.3/sl.2	sl.2 - sl.3
<b>558</b>					Náklady z drobného dlouhodobého majetku	145 000,00	197 500,00	160 627,66	110,77	81,33	36 872,34
<b>55</b>						3 036 100,00	3 088 600,00	2 929 934,68	96,50	94,86	158 665,32
563	0300	00091	0000000000	<b>000000000000</b>		2 000,00	2 000,00	1 734,58	86,72	86,72	265,42
563	0300	00091	<b>0000000000</b>			2 000,00	2 000,00	1 734,58	86,72	86,72	265,42
563	0300	<b>00091</b>				2 000,00	2 000,00	1 734,58	86,72	86,72	265,42
563	<b>0300</b>		Kurzová ztráta			2 000,00	2 000,00	1 734,58	86,72	86,72	265,42
<b>563</b>			Kurzové ztráty			2 000,00	2 000,00	1 734,58	86,72	86,72	265,42
<b>56</b>						2 000,00	2 000,00	1 734,58	86,72	86,72	265,42
591	0410	00000	0000000000	<b>000000000000</b>		8 000,00	6 800,00	6 797,00	84,96	99,95	3,00
591	0410	00000	<b>0000000000</b>			8 000,00	6 800,00	6 797,00	84,96	99,95	3,00
591	0410	<b>00000</b>				8 000,00	6 800,00	6 797,00	84,96	99,95	3,00
591	<b>0410</b>		Daň z úroků			8 000,00	6 800,00	6 797,00	84,96	99,95	3,00
<b>591</b>			Daň z příjmů			8 000,00	6 800,00	6 797,00	84,96	99,95	3,00
<b>59</b>						8 000,00	6 800,00	6 797,00	84,96	99,95	3,00
<b>Náklady celkem</b>						<b>31 768 800,00</b>	<b>38 136 700,00</b>	<b>34 540 348,36</b>	<b>108,72</b>	<b>90,56</b>	<b>3 596 351,64</b>



# 121 - ROZBOR NÁKLADŮ A VÝNOSŮ

v členění SU, AU, UZ, ORJ, Org

(v Kč)

Období: 12 / 2022

IČO: 00419745

Název: Národní kulturní památka Vyšehrad

## VÝNOSY

SU	AU	UZ	Orj	Org	Text	Rozpočet schválený	Rozpočet upravený	Skutečnost			
						1	2	3	sl.3/sl.1	sl.3/sl.2	sl.2 - sl.3
602	0403	00000	0000000000	000000000000		1 200 000,00	1 000,00	1 000,00	0,08	100,00	0,00
602	0403	00000	0000000000			1 200 000,00	1 000,00	1 000,00	0,08	100,00	0,00
602	0403	00000				1 200 000,00	1 000,00	1 000,00	0,08	100,00	0,00
602	0403		Vstupné - individuální	TP, ZTP		1 200 000,00	1 000,00	1 000,00	0,08	100,00	0,00
602	0405	00000	0000000000	000000000000		0,00	400,00	378,00	0,00	94,50	22,00
602	0405	00000	0000000000			0,00	400,00	378,00	0,00	94,50	22,00
602	0405	00000				0,00	400,00	378,00	0,00	94,50	22,00
602	0405		Vstupné - Ukrajina			0,00	400,00	378,00	0,00	94,50	22,00
602	0410	00000	0000000000	000000000000		400 000,00	0,00	0,00	0,00	0,00	0,00
602	0410	00000	0000000000			400 000,00	0,00	0,00	0,00	0,00	0,00
602	0410	00000				400 000,00	0,00	0,00	0,00	0,00	0,00
602	0410		Vstupné - rozpočet			400 000,00	0,00	0,00	0,00	0,00	0,00
602	0430	00000	0000000000	000000000000		0,00	69 400,00	69 430,00	0,00	100,04	30,00-
602	0430	00000	0000000000			0,00	69 400,00	69 430,00	0,00	100,04	30,00-
602	0430	00000				0,00	69 400,00	69 430,00	0,00	100,04	30,00-
602	0430		Vstupné - kulturní programy pro dospělé sál SP			0,00	69 400,00	69 430,00	0,00	100,04	30,00-
602	0435	00000	0000000000	000000000000		0,00	93 400,00	93 430,00	0,00	100,03	30,00-
602	0435	00000	0000000000			0,00	93 400,00	93 430,00	0,00	100,03	30,00-
602	0435	00000				0,00	93 400,00	93 430,00	0,00	100,03	30,00-
602	0435		Vstupné - Komentovaná prohlídka			0,00	93 400,00	93 430,00	0,00	100,03	30,00-
602	0451	00000	0000000000	000000000000		0,00	311 200,00	309 605,00	0,00	99,48	1 595,00
602	0451	00000	0000000000			0,00	311 200,00	309 605,00	0,00	99,48	1 595,00
602	0451	00000				0,00	311 200,00	309 605,00	0,00	99,48	1 595,00
602	0451		Vstupné - ostatní akce v areálu			0,00	311 200,00	309 605,00	0,00	99,48	1 595,00
602	0456	00000	0000000000	000000000000		0,00	25 000,00	24 905,00	0,00	99,62	95,00
602	0456	00000	0000000000			0,00	25 000,00	24 905,00	0,00	99,62	95,00
602	0456	00000				0,00	25 000,00	24 905,00	0,00	99,62	95,00
602	0456		Vstupné - galerie			0,00	25 000,00	24 905,00	0,00	99,62	95,00
602	0457	00000	0000000000	000000000000		0,00	1 066 400,00	1 065 590,00	0,00	99,92	810,00
602	0457	00000	0000000000			0,00	1 066 400,00	1 065 590,00	0,00	99,92	810,00

**VÝNOSY**

SU	AU	UZ	Orj	Org	Text	Rozpočet schválený		Rozpočet upravený		Skutečnost		
						1	2	3	sl.3/sl.1	sl.3/sl.2	sl.2 - sl.3	
602	0457	00000				0,00	1 066 400,00	1 065 590,00	0,00	99,92	810,00	
602	0457		Vstupné - C.B.			0,00	1 066 400,00	1 065 590,00	0,00	99,92	810,00	
602	0458	00000	00000000000	0000000000000		0,00	82 700,00	82 744,00	0,00	100,05	44,00-	
602	0458	00000	00000000000			0,00	82 700,00	82 744,00	0,00	100,05	44,00-	
602	0458	00000				0,00	82 700,00	82 744,00	0,00	100,05	44,00-	
602	0458		Vstupné - turist.karta PRAG CARD			0,00	82 700,00	82 744,00	0,00	100,05	44,00-	
602	0466	00000	00000000000	0000000000000		0,00	518 700,00	518 725,00	0,00	100,00	25,00-	
602	0466	00000	00000000000			0,00	518 700,00	518 725,00	0,00	100,00	25,00-	
602	0466	00000				0,00	518 700,00	518 725,00	0,00	100,00	25,00-	
602	0466		Vstupné - G.S.			0,00	518 700,00	518 725,00	0,00	100,00	25,00-	
602	0512	00000	00000000000	0000000000000		0,00	60 700,00	60 639,00	0,00	99,89	61,00	
602	0512	00000	00000000000			0,00	60 700,00	60 639,00	0,00	99,89	61,00	
602	0512	00000				0,00	60 700,00	60 639,00	0,00	99,89	61,00	
602	0512		Vstupné - výstava A. Ladová			0,00	60 700,00	60 639,00	0,00	99,89	61,00	
602	0561	00000	00000000000	0000000000000		0,00	44 600,00	44 440,00	0,00	99,64	160,00	
602	0561	00000	00000000000			0,00	44 600,00	44 440,00	0,00	99,64	160,00	
602	0561	00000				0,00	44 600,00	44 440,00	0,00	99,64	160,00	
602	0561		Vstupné - Královský hrad			0,00	44 600,00	44 440,00	0,00	99,64	160,00	
602	0562	00000	00000000000	0000000000000		0,00	37 700,00	37 650,00	0,00	99,86	50,00	
602	0562	00000	00000000000			0,00	37 700,00	37 650,00	0,00	99,86	50,00	
602	0562	00000				0,00	37 700,00	37 650,00	0,00	99,86	50,00	
602	0562		Vstupné - Barokní pevnost			0,00	37 700,00	37 650,00	0,00	99,86	50,00	
602	0563	00000	00000000000	0000000000000		0,00	8 100,00	8 110,00	0,00	100,12	10,00-	
602	0563	00000	00000000000			0,00	8 100,00	8 110,00	0,00	100,12	10,00-	
602	0563	00000				0,00	8 100,00	8 110,00	0,00	100,12	10,00-	
602	0563		Vstupné - Národní symbol			0,00	8 100,00	8 110,00	0,00	100,12	10,00-	
602	0564	00000	00000000000	0000000000000		0,00	8 200,00	8 140,00	0,00	99,26	60,00	
602	0564	00000	00000000000			0,00	8 200,00	8 140,00	0,00	99,26	60,00	
602	0564	00000				0,00	8 200,00	8 140,00	0,00	99,26	60,00	
602	0564		Vstupné - Vyšehradské parky			0,00	8 200,00	8 140,00	0,00	99,26	60,00	
602	0565	00000	00000000000	0000000000000		0,00	24 700,00	24 720,00	0,00	100,08	20,00-	
602	0565	00000	00000000000			0,00	24 700,00	24 720,00	0,00	100,08	20,00-	
602	0565	00000				0,00	24 700,00	24 720,00	0,00	100,08	20,00-	
602	0565		Vstupné -podvečerní procházka Vyšehradem			0,00	24 700,00	24 720,00	0,00	100,08	20,00-	
602	0664	00000	00000000000	0000000000000		0,00	348 500,00	346 620,00	0,00	99,46	1 880,00	
602	0664	00000	00000000000			0,00	348 500,00	346 620,00	0,00	99,46	1 880,00	
602	0664	00000				0,00	348 500,00	346 620,00	0,00	99,46	1 880,00	
602	0664		Vstupné - Programy pro školy			0,00	348 500,00	346 620,00	0,00	99,46	1 880,00	
602	0665	00000	00000000000	0000000000000		0,00	128 500,00	128 520,00	0,00	100,01	20,00-	
602	0665	00000	00000000000			0,00	128 500,00	128 520,00	0,00	100,01	20,00-	
602	0665	00000				0,00	128 500,00	128 520,00	0,00	100,01	20,00-	

**VÝNOSY**

SU	AU	UZ	Orj	Org	Text	Rozpočet schválený	Rozpočet upravený	Skutečnost			
						1	2	3	sl.3/sl.1	sl.3/sl.2	sl.2 - sl.3
602	<b>0665</b>				Vstupné - pohádka	0,00	128 500,00	128 520,00	0,00	100,01	20,00-
<b>602</b>					Výnosy z prodeje služeb	1 600 000,00	2 829 200,00	2 824 646,00	176,54	99,83	4 554,00
604	0410	00000	0000000000	<b>000000000000</b>		220 000,00	237 600,00	237 624,90	108,01	100,01	24,90-
604	0410	00000	<b>0000000000</b>			220 000,00	237 600,00	237 624,90	108,01	100,01	24,90-
604	0410	<b>00000</b>				220 000,00	237 600,00	237 624,90	108,01	100,01	24,90-
604	<b>0410</b>				Suvenýry - HČ	220 000,00	237 600,00	237 624,90	108,01	100,01	24,90-
604	0461	00000	0000000000	<b>000000000000</b>		10 000,00	11 200,00	11 840,00	118,40	105,71	640,00-
604	0461	00000	<b>0000000000</b>			10 000,00	11 200,00	11 840,00	118,40	105,71	640,00-
604	0461	<b>00000</b>				10 000,00	11 200,00	11 840,00	118,40	105,71	640,00-
604	<b>0461</b>				Prodej suvenýrů - Historické podoby Vyšehradu	10 000,00	11 200,00	11 840,00	118,40	105,71	640,00-
604	0512	00000	0000000000	<b>000000000000</b>		0,00	0,00	0,00	0,00	0,00	0,00
604	0512	00000	<b>0000000000</b>			0,00	0,00	0,00	0,00	0,00	0,00
604	0512	<b>00000</b>				0,00	0,00	0,00	0,00	0,00	0,00
604	<b>0512</b>				Prodej suvenýrů - výstava A. Ladová	0,00	0,00	0,00	0,00	0,00	0,00
<b>604</b>					Výnosy z prodaného zboží	230 000,00	248 800,00	249 464,90	108,46	100,26	664,90-
<b>60</b>						1 830 000,00	3 078 000,00	3 074 110,90	167,98	99,87	3 889,10
641	0410	00000	0000000000	<b>000000000000</b>		0,00	3 600,00	3 617,50	0,00	100,48	17,50-
641	0410	00000	<b>0000000000</b>			0,00	3 600,00	3 617,50	0,00	100,48	17,50-
641	0410	<b>00000</b>				0,00	3 600,00	3 617,50	0,00	100,48	17,50-
641	<b>0410</b>				Smluvní pokuty a úroky z prodlení	0,00	3 600,00	3 617,50	0,00	100,48	17,50-
<b>641</b>					Smluvní pokuty a úroky z prodlení	0,00	3 600,00	3 617,50	0,00	100,48	17,50-
648	0310	00510	0000000000	<b>000000000000</b>		0,00	200 000,00	0,00	0,00	0,00	200 000,00
648	0310	00510	<b>0000000000</b>			0,00	200 000,00	0,00	0,00	0,00	200 000,00
648	0310	<b>00510</b>			- Použití Fondu odměn	0,00	200 000,00	0,00	0,00	0,00	200 000,00
648	<b>0310</b>				Použití Fondu odměn	0,00	200 000,00	0,00	0,00	0,00	200 000,00
648	0413	00410	0000000000	<b>000000000000</b>		0,00	91 400,00	91 463,00	0,00	100,06	63,00-
648	0413	00410	<b>0000000000</b>			0,00	91 400,00	91 463,00	0,00	100,06	63,00-
648	0413	<b>00410</b>			Použití rezervního fondu	0,00	91 400,00	91 463,00	0,00	100,06	63,00-
648	<b>0413</b>				Čerpání RF - daňová úspora	0,00	91 400,00	91 463,00	0,00	100,06	63,00-
648	0414	00410	0000000000	<b>000000000000</b>		0,00	4 000 000,00	1 261 154,00	0,00	31,52	2 738 846,00
648	0414	00410	<b>0000000000</b>			0,00	4 000 000,00	1 261 154,00	0,00	31,52	2 738 846,00
648	0414	<b>00410</b>			Použití rezervního fondu	0,00	4 000 000,00	1 261 154,00	0,00	31,52	2 738 846,00
648	<b>0414</b>				Čerpání RF- obnova a údržba památek	0,00	4 000 000,00	1 261 154,00	0,00	31,52	2 738 846,00
648	0502	00410	0000000000	<b>000000000000</b>		0,00	118 000,00	118 024,00	0,00	100,02	24,00-
648	0502	00410	<b>0000000000</b>			0,00	118 000,00	118 024,00	0,00	100,02	24,00-
648	0502	<b>00410</b>			Použití rezervního fondu	0,00	118 000,00	118 024,00	0,00	100,02	24,00-
648	<b>0502</b>				Peněžní dary - účelové	0,00	118 000,00	118 024,00	0,00	100,02	24,00-
<b>648</b>					Čerpání fondů	0,00	4 409 400,00	1 470 641,00	0,00	33,35	2 938 759,00
649	0400	00000	0000000000	<b>000000000000</b>		650 000,00	662 400,00	662 425,00	101,91	100,00	25,00-
649	0400	00000	<b>0000000000</b>			650 000,00	662 400,00	662 425,00	101,91	100,00	25,00-
649	0400	<b>00000</b>				650 000,00	662 400,00	662 425,00	101,91	100,00	25,00-

**VÝNOSY**

SU	AU	UZ	Orj	Org	Text	Rozpočet schválený	Rozpočet upravený	Skutečnost			
						1	2	3	sl.3/sl.1	sl.3/sl.2	sl.2 - sl.3
649	<b>0400</b>		Spolupořádání			650 000,00	662 400,00	662 425,00	101,91	100,00	25,00-
649	0410	00000	0000000000	<b>000000000000</b>		0,00	55 700,00	84 285,50	0,00	151,32	28 585,50-
649	0410	00000	<b>0000000000</b>			0,00	55 700,00	84 285,50	0,00	151,32	28 585,50-
649	0410	<b>00000</b>				0,00	55 700,00	84 285,50	0,00	151,32	28 585,50-
649	<b>0410</b>		Ostatní výnosy			0,00	55 700,00	84 285,50	0,00	151,32	28 585,50-
649	0420	00000	0000000000	<b>000000000000</b>		0,00	38 000,00	9 421,41	0,00	24,79	28 578,59
649	0420	00000	<b>0000000000</b>			0,00	38 000,00	9 421,41	0,00	24,79	28 578,59
649	0420	<b>00000</b>				0,00	38 000,00	9 421,41	0,00	24,79	28 578,59
649	<b>0420</b>		Povolenky - administrativní poplatek			0,00	38 000,00	9 421,41	0,00	24,79	28 578,59
<b>649</b>			Ostatní výnosy z činnosti			650 000,00	756 100,00	756 131,91	116,32	100,00	31,91-
<b>64</b>						650 000,00	5 169 100,00	2 230 390,41	343,13	43,14	2 938 709,59
662	0410	00000	0000000000	<b>000000000000</b>		40 000,00	40 000,00	35 810,83	89,52	89,52	4 189,17
662	0410	00000	<b>0000000000</b>			40 000,00	40 000,00	35 810,83	89,52	89,52	4 189,17
662	0410	<b>00000</b>				40 000,00	40 000,00	35 810,83	89,52	89,52	4 189,17
662	<b>0410</b>		Úroky			40 000,00	40 000,00	35 810,83	89,52	89,52	4 189,17
<b>662</b>			Úroky			40 000,00	40 000,00	35 810,83	89,52	89,52	4 189,17
<b>66</b>						40 000,00	40 000,00	35 810,83	89,52	89,52	4 189,17
672	0500	00000	0000000000	<b>000000000000</b>		0,00	0,00	0,00	0,00	0,00	0,00
672	0500	00000	<b>0000000000</b>			0,00	0,00	0,00	0,00	0,00	0,00
672	0500	<b>00000</b>				0,00	0,00	0,00	0,00	0,00	0,00
672	0500	00011	0000000000	<b>000000000000</b>		0,00	200 000,00	200 000,00	0,00	100,00	0,00
672	0500	00011	<b>0000000000</b>			0,00	200 000,00	200 000,00	0,00	100,00	0,00
672	0500	<b>00011</b>	Fond FV			0,00	200 000,00	200 000,00	0,00	100,00	0,00
672	0500	00091	0000000000	<b>000000000000</b>		29 248 800,00	29 643 000,00	28 993 464,22	99,12	97,80	649 535,78
672	0500	00091	<b>0000000000</b>			29 248 800,00	29 643 000,00	28 993 464,22	99,12	97,80	649 535,78
672	0500	<b>00091</b>				29 248 800,00	29 643 000,00	28 993 464,22	99,12	97,80	649 535,78
672	0500	00127	0000000000	<b>000000000000</b>		0,00	6 600,00	6 572,00	0,00	99,57	28,00
672	0500	00127	<b>0000000000</b>			0,00	6 600,00	6 572,00	0,00	99,57	28,00
672	0500	<b>00127</b>	COVID 19			0,00	6 600,00	6 572,00	0,00	99,57	28,00
672	<b>0500</b>		Neinvestiční příspěvek MHMP			29 248 800,00	29 849 600,00	29 200 036,22	99,83	97,82	649 563,78
<b>672</b>			Výnosy vybran.místních vládních institucí z transf			29 248 800,00	29 849 600,00	29 200 036,22	99,83	97,82	649 563,78
<b>67</b>						29 248 800,00	29 849 600,00	29 200 036,22	99,83	97,82	649 563,78
<b>Výnosy celkem</b>						<b>31 768 800,00</b>	<b>38 136 700,00</b>	<b>34 540 348,36</b>	<b>108,72</b>	<b>90,56</b>	<b>3 596 351,64</b>
<b>Hospodářský výsledek</b>						<b>0,00</b>	<b>0,00</b>	<b>0,00</b>			



## Zadaná maska:

H	Číslo dokl.	D	M	SU	AU	OdPa	Pol	ZJ	UZ	ORJ	ORG	MD	DAL
0	00000000 0	00	00	000	0300	0000	0000	000	00000000 0	0000000000	00000000000000	-999999999999.99	-999999999999.99
*	*****	**	**	***	9999	****	****	***	*****	*****	*****	999999999999.99	999999999999.99

Odesláno dne:

Razítko:

Podpis vedoucího účetní jednotky:

**Ing. arch. Petr Kučera Ph.D**

Odpovídající za údaje

Došlo dne:

o rozpočtu:

**Ing. Helena Martynková**tel.: **241410348**

o skutečnosti:

**Stanislava Zárubová**tel.: **241410348**



**NÁKLADY**

SU	AU	UZ	Orj	Org	Text	Rozpočet schválený	Rozpočet upravený	Skutečnost			
						1	2	3	sl.3/sl.1	sl.3/sl.2	sl.2 - sl.3
502	<b>0120</b>				Vodné, stočné - DČ	90 000,00	90 000,00	45 250,25	50,27	50,27	44 749,75
<b>502</b>					Spotřeba energie	702 000,00	742 400,00	458 633,68	65,33	61,77	283 766,32
504	0100	00000	00000000000	<b>0000000000000</b>		190 000,00	230 800,00	230 754,46	121,44	99,98	45,54
504	0100	00000	<b>0000000000</b>			190 000,00	230 800,00	230 754,46	121,44	99,98	45,54
504	0100	<b>00000</b>				190 000,00	230 800,00	230 754,46	121,44	99,98	45,54
504	<b>0100</b>				Prodej suvenýrů - DČ	190 000,00	230 800,00	230 754,46	121,44	99,98	45,54
504	0110	00000	00000000000	<b>0000000000000</b>		80 000,00	80 000,00	55 104,74	68,88	68,88	24 895,26
504	0110	00000	<b>0000000000</b>			80 000,00	80 000,00	55 104,74	68,88	68,88	24 895,26
504	0110	<b>00000</b>				80 000,00	80 000,00	55 104,74	68,88	68,88	24 895,26
504	<b>0110</b>				Prodej zboží - Infocentrum	80 000,00	80 000,00	55 104,74	68,88	68,88	24 895,26
504	0112	00000	00000000000	<b>0000000000000</b>		0,00	67 200,00	67 212,54	0,00	100,01	12,54-
504	0112	00000	<b>0000000000</b>			0,00	67 200,00	67 212,54	0,00	100,01	12,54-
504	0112	<b>00000</b>				0,00	67 200,00	67 212,54	0,00	100,01	12,54-
504	<b>0112</b>				Prodej zboží - výstava A. Ladová	0,00	67 200,00	67 212,54	0,00	100,01	12,54-
504	0140	00000	00000000000	<b>0000000000000</b>		30 000,00	30 000,00	10 189,00	33,96	33,96	19 811,00
504	0140	00000	<b>0000000000</b>			30 000,00	30 000,00	10 189,00	33,96	33,96	19 811,00
504	0140	<b>00000</b>				30 000,00	30 000,00	10 189,00	33,96	33,96	19 811,00
504	<b>0140</b>				Prodej poštovních známek - Infocentrum	30 000,00	30 000,00	10 189,00	33,96	33,96	19 811,00
<b>504</b>					Prodané zboží	300 000,00	408 000,00	363 260,74	121,08	89,03	44 739,26
<b>50</b>						1 030 000,00	1 178 900,00	846 722,35	82,20	71,82	332 177,65
511	0100	00000	00000000000	<b>0000000000000</b>		400 000,00	507 600,00	507 533,32	126,88	99,98	66,68
511	0100	00000	<b>0000000000</b>			400 000,00	507 600,00	507 533,32	126,88	99,98	66,68
511	0100	<b>00000</b>				400 000,00	507 600,00	507 533,32	126,88	99,98	66,68
511	0100	00091	00000000000	<b>0000000000000</b>		0,00	0,00	0,00	0,00	0,00	0,00
511	0100	00091	<b>0000000000</b>			0,00	0,00	0,00	0,00	0,00	0,00
511	0100	<b>00091</b>				0,00	0,00	0,00	0,00	0,00	0,00
511	<b>0100</b>				DČ	400 000,00	507 600,00	507 533,32	126,88	99,98	66,68
<b>511</b>					Opravy a udržování	400 000,00	507 600,00	507 533,32	126,88	99,98	66,68
513	0100	00000	00000000000	<b>0000000000000</b>		15 000,00	15 000,00	5 382,00	35,88	35,88	9 618,00
513	0100	00000	<b>0000000000</b>			15 000,00	15 000,00	5 382,00	35,88	35,88	9 618,00
513	0100	<b>00000</b>				15 000,00	15 000,00	5 382,00	35,88	35,88	9 618,00
513	<b>0100</b>				Repre - DČ	15 000,00	15 000,00	5 382,00	35,88	35,88	9 618,00
<b>513</b>					Náklady na reprezentaci	15 000,00	15 000,00	5 382,00	35,88	35,88	9 618,00
518	0100	00000	00000000000	<b>0000000000000</b>		110 000,00	74 900,00	31 075,24	28,25	41,48	43 824,76
518	0100	00000	<b>0000000000</b>			110 000,00	74 900,00	31 075,24	28,25	41,48	43 824,76
518	0100	<b>00000</b>				110 000,00	74 900,00	31 075,24	28,25	41,48	43 824,76
518	0100	00091	00000000000	<b>0000000000000</b>		0,00	0,00	0,00	0,00	0,00	0,00
518	0100	00091	<b>0000000000</b>			0,00	0,00	0,00	0,00	0,00	0,00
518	0100	<b>00091</b>				0,00	0,00	0,00	0,00	0,00	0,00
518	<b>0100</b>				Služby - DČ	110 000,00	74 900,00	31 075,24	28,25	41,48	43 824,76
518	0104	00000	00000000000	<b>0000000000000</b>		500,00	500,00	520,38	104,07	104,07	20,38-

**NÁKLADY**

SU	AU	UZ	Orj	Org	Text	Rozpočet schválený	Rozpočet upravený	Skutečnost			
						1	2	3	sl.3/sl.1	sl.3/sl.2	sl.2 - sl.3
518	0104	00000	0000000000			500,00	500,00	520,38	104,07	104,07	20,38-
518	0104	00000				500,00	500,00	520,38	104,07	104,07	20,38-
518	0104		Dopravné e-shop			500,00	500,00	520,38	104,07	104,07	20,38-
518	0110	00000	0000000000	000000000000		7 000,00	40 000,00	34 250,00	489,28	85,62	5 750,00
518	0110	00000	0000000000			7 000,00	40 000,00	34 250,00	489,28	85,62	5 750,00
518	0110	00000				7 000,00	40 000,00	34 250,00	489,28	85,62	5 750,00
518	0110		Služby k pronájmům - svatební výzdoba			7 000,00	40 000,00	34 250,00	489,28	85,62	5 750,00
518	0113	00000	0000000000	000000000000		35 000,00	35 000,00	19 114,00	54,61	54,61	15 886,00
518	0113	00000	0000000000			35 000,00	35 000,00	19 114,00	54,61	54,61	15 886,00
518	0113	00000				35 000,00	35 000,00	19 114,00	54,61	54,61	15 886,00
518	0113	00091	0000000000	000000000000		0,00	0,00	0,00	0,00	0,00	0,00
518	0113	00091	0000000000			0,00	0,00	0,00	0,00	0,00	0,00
518	0113	00091				0,00	0,00	0,00	0,00	0,00	0,00
518	0113		Propagace NKPV			35 000,00	35 000,00	19 114,00	54,61	54,61	15 886,00
518	0120	00000	0000000000	000000000000		3 500,00	3 500,00	2 018,40	57,66	57,66	1 481,60
518	0120	00000	0000000000			3 500,00	3 500,00	2 018,40	57,66	57,66	1 481,60
518	0120	00000				3 500,00	3 500,00	2 018,40	57,66	57,66	1 481,60
518	0120		Telefony - DČ			3 500,00	3 500,00	2 018,40	57,66	57,66	1 481,60
518	0130	00000	0000000000	000000000000		25 000,00	25 000,00	21 780,00	87,12	87,12	3 220,00
518	0130	00000	0000000000			25 000,00	25 000,00	21 780,00	87,12	87,12	3 220,00
518	0130	00000				25 000,00	25 000,00	21 780,00	87,12	87,12	3 220,00
518	0130		Konzultační služby DČ			25 000,00	25 000,00	21 780,00	87,12	87,12	3 220,00
518	0140	00000	0000000000	000000000000		8 000,00	5 000,00	3 916,42	48,95	78,32	1 083,58
518	0140	00000	0000000000			8 000,00	5 000,00	3 916,42	48,95	78,32	1 083,58
518	0140	00000				8 000,00	5 000,00	3 916,42	48,95	78,32	1 083,58
518	0140		Odpad - DČ			8 000,00	5 000,00	3 916,42	48,95	78,32	1 083,58
518	0150	00000	0000000000	000000000000		20 000,00	20 000,00	18 683,23	93,41	93,41	1 316,77
518	0150	00000	0000000000			20 000,00	20 000,00	18 683,23	93,41	93,41	1 316,77
518	0150	00000				20 000,00	20 000,00	18 683,23	93,41	93,41	1 316,77
518	0150		Transakce PK - DČ			20 000,00	20 000,00	18 683,23	93,41	93,41	1 316,77
518	0191	00000	0000000000	000000000000		10 000,00	10 000,00	9 165,75	91,65	91,65	834,25
518	0191	00000	0000000000			10 000,00	10 000,00	9 165,75	91,65	91,65	834,25
518	0191	00000				10 000,00	10 000,00	9 165,75	91,65	91,65	834,25
518	0191		IT přístupy - DČ			10 000,00	10 000,00	9 165,75	91,65	91,65	834,25
518			Ostatní služby			219 000,00	213 900,00	140 523,42	64,16	65,69	73 376,58
51						634 000,00	736 500,00	653 438,74	103,06	88,72	83 061,26
521	0010	00000	0000000000	000000000000		0,00	40 800,00	40 813,00	0,00	100,03	13,00-
521	0010	00000	0000000000			0,00	40 800,00	40 813,00	0,00	100,03	13,00-
521	0010	00000				0,00	40 800,00	40 813,00	0,00	100,03	13,00-
521	0010		OON - DČ			0,00	40 800,00	40 813,00	0,00	100,03	13,00-
521	0030	00000	0000000000	000000000000		294 500,00	294 500,00	239 668,00	81,38	81,38	54 832,00

**NÁKLADY**

SU	AU	UZ	Orj	Org	Text	Rozpočet schválený	Rozpočet upravený	Skutečnost			
						1	2	3	sl.3/sl.1	sl.3/sl.2	sl.2 - sl.3
521	0030	00000	<b>0000000000</b>			294 500,00	294 500,00	239 668,00	81,38	81,38	54 832,00
521	0030	<b>00000</b>				294 500,00	294 500,00	239 668,00	81,38	81,38	54 832,00
521	<b>0030</b>		Platy zaměstnanců - DČ			294 500,00	294 500,00	239 668,00	81,38	81,38	54 832,00
521	0031	00000	0000000000	<b>000000000000</b>		280 000,00	280 000,00	265 248,00	94,73	94,73	14 752,00
521	0031	00000	<b>0000000000</b>			280 000,00	280 000,00	265 248,00	94,73	94,73	14 752,00
521	0031	<b>00000</b>				280 000,00	280 000,00	265 248,00	94,73	94,73	14 752,00
521	<b>0031</b>		Platy zaměstnanců - 3% do DČ			280 000,00	280 000,00	265 248,00	94,73	94,73	14 752,00
521	0040	00000	0000000000	<b>000000000000</b>		0,00	11 000,00	10 921,00	0,00	99,28	79,00
521	0040	00000	<b>0000000000</b>			0,00	11 000,00	10 921,00	0,00	99,28	79,00
521	0040	<b>00000</b>				0,00	11 000,00	10 921,00	0,00	99,28	79,00
521	<b>0040</b>		Dočasná prac.neschopnost - DČ			0,00	11 000,00	10 921,00	0,00	99,28	79,00
<b>521</b>			Mzdové náklady			574 500,00	626 300,00	556 650,00	96,89	88,87	69 650,00
524	0030	00000	0000000000	<b>000000000000</b>		151 000,00	151 000,00	130 563,00	86,46	86,46	20 437,00
524	0030	00000	<b>0000000000</b>			151 000,00	151 000,00	130 563,00	86,46	86,46	20 437,00
524	0030	<b>00000</b>				151 000,00	151 000,00	130 563,00	86,46	86,46	20 437,00
524	<b>0030</b>		Sociální pojištění - DČ			151 000,00	151 000,00	130 563,00	86,46	86,46	20 437,00
524	0040	00000	0000000000	<b>000000000000</b>		45 000,00	47 400,00	47 379,00	105,28	99,95	21,00
524	0040	00000	<b>0000000000</b>			45 000,00	47 400,00	47 379,00	105,28	99,95	21,00
524	0040	<b>00000</b>				45 000,00	47 400,00	47 379,00	105,28	99,95	21,00
524	<b>0040</b>		Zdravotní pojištění - DČ			45 000,00	47 400,00	47 379,00	105,28	99,95	21,00
<b>524</b>			Zákonné sociální pojištění			196 000,00	198 400,00	177 942,00	90,78	89,68	20 458,00
525	0030	00000	0000000000	<b>000000000000</b>		1 500,00	1 500,00	1 253,00	83,53	83,53	247,00
525	0030	00000	<b>0000000000</b>			1 500,00	1 500,00	1 253,00	83,53	83,53	247,00
525	0030	<b>00000</b>				1 500,00	1 500,00	1 253,00	83,53	83,53	247,00
525	<b>0030</b>		Úrazové pojištění - DČ			1 500,00	1 500,00	1 253,00	83,53	83,53	247,00
<b>525</b>			Jiné sociální pojištění			1 500,00	1 500,00	1 253,00	83,53	83,53	247,00
527	0030	00000	0000000000	<b>000000000000</b>		15 000,00	10 400,00	10 316,74	68,77	99,19	83,26
527	0030	00000	<b>0000000000</b>			15 000,00	10 400,00	10 316,74	68,77	99,19	83,26
527	0030	<b>00000</b>				15 000,00	10 400,00	10 316,74	68,77	99,19	83,26
527	<b>0030</b>		Příděl do FKSP - DČ			15 000,00	10 400,00	10 316,74	68,77	99,19	83,26
<b>527</b>			Zákonné sociální náklady			15 000,00	10 400,00	10 316,74	68,77	99,19	83,26
528	0100	00000	0000000000	<b>000000000000</b>		8 000,00	8 000,00	7 020,00	87,75	87,75	980,00
528	0100	00000	<b>0000000000</b>			8 000,00	8 000,00	7 020,00	87,75	87,75	980,00
528	0100	<b>00000</b>				8 000,00	8 000,00	7 020,00	87,75	87,75	980,00
528	<b>0100</b>		Stravenky - DČ			8 000,00	8 000,00	7 020,00	87,75	87,75	980,00
<b>528</b>			Jiné sociální náklady			8 000,00	8 000,00	7 020,00	87,75	87,75	980,00
<b>52</b>						795 000,00	844 600,00	753 181,74	94,73	89,17	91 418,26
538	0100	00000	0000000000	<b>000000000000</b>		1 000,00	6 100,00	6 077,00	607,70	99,62	23,00
538	0100	00000	<b>0000000000</b>			1 000,00	6 100,00	6 077,00	607,70	99,62	23,00
538	0100	<b>00000</b>				1 000,00	6 100,00	6 077,00	607,70	99,62	23,00
538	<b>0100</b>		Správní polatek DČ			1 000,00	6 100,00	6 077,00	607,70	99,62	23,00

**NÁKLADY**

SU	AU	UZ	Orj	Org	Text	Rozpočet schválený	Rozpočet upravený	Skutečnost			
						1	2	3	sl.3/sl.1	sl.3/sl.2	sl.2 - sl.3
<b>538</b>					Jiné daně a poplatky	1 000,00	6 100,00	6 077,00	607,70	99,62	23,00
<b>53</b>						1 000,00	6 100,00	6 077,00	607,70	99,62	23,00
547	0100	00000	0000000000	<b>000000000000</b>		3 000,00	3 000,00	355,72	11,85	11,85	2 644,28
547	0100	00000	<b>0000000000</b>			3 000,00	3 000,00	355,72	11,85	11,85	2 644,28
547	0100	<b>00000</b>				3 000,00	3 000,00	355,72	11,85	11,85	2 644,28
547	0100	00091	0000000000	<b>000000000000</b>		0,00	0,00	0,00	0,00	0,00	0,00
547	0100	00091	<b>0000000000</b>			0,00	0,00	0,00	0,00	0,00	0,00
547	0100	<b>00091</b>				0,00	0,00	0,00	0,00	0,00	0,00
547	<b>0100</b>				IC Špička - prošlé , poškozené zboží	3 000,00	3 000,00	355,72	11,85	11,85	2 644,28
<b>547</b>					Manka a škody	3 000,00	3 000,00	355,72	11,85	11,85	2 644,28
549	0100	00000	0000000000	<b>000000000000</b>		100,00	100,00	2,84	2,84	2,84	97,16
549	0100	00000	<b>0000000000</b>			100,00	100,00	2,84	2,84	2,84	97,16
549	0100	<b>00000</b>				100,00	100,00	2,84	2,84	2,84	97,16
549	<b>0100</b>				Ostatní náklady DČ	100,00	100,00	2,84	2,84	2,84	97,16
<b>549</b>					Ostatní náklady z činnosti	100,00	100,00	2,84	2,84	2,84	97,16
<b>54</b>						3 100,00	3 100,00	358,56	11,56	11,56	2 741,44
558	0100	00000	0000000000	<b>000000000000</b>		700 000,00	709 600,00	709 551,38	101,36	99,99	48,62
558	0100	00000	<b>0000000000</b>			700 000,00	709 600,00	709 551,38	101,36	99,99	48,62
558	0100	<b>00000</b>				700 000,00	709 600,00	709 551,38	101,36	99,99	48,62
558	<b>0100</b>				DDNM, DDHM	700 000,00	709 600,00	709 551,38	101,36	99,99	48,62
<b>558</b>					Náklady z drobného dlouhodobého majetku	700 000,00	709 600,00	709 551,38	101,36	99,99	48,62
<b>55</b>						700 000,00	709 600,00	709 551,38	101,36	99,99	48,62
591	0000	00000	0000000000	<b>000000000000</b>		38 400,00	38 400,00	180 120,00	469,06	469,06	141 720,00-
591	0000	00000	<b>0000000000</b>			38 400,00	38 400,00	180 120,00	469,06	469,06	141 720,00-
591	0000	<b>00000</b>				38 400,00	38 400,00	180 120,00	469,06	469,06	141 720,00-
591	<b>0000</b>				Daň z příjmu práv.osob	38 400,00	38 400,00	180 120,00	469,06	469,06	141 720,00-
<b>591</b>					Daň z příjmů	38 400,00	38 400,00	180 120,00	469,06	469,06	141 720,00-
<b>59</b>						38 400,00	38 400,00	180 120,00	469,06	469,06	141 720,00-
<b>Náklady celkem</b>						<b>3 201 500,00</b>	<b>3 517 200,00</b>	<b>3 149 449,77</b>	<b>98,37</b>	<b>89,54</b>	<b>367 750,23</b>

**121 - ROZBOR NÁKLADŮ A VÝNOSŮ**

v členění SU, AU, UZ, ORJ, Org

(v Kč)

Období: **12 / 2022**IČO: **00419745**Název: **Národní kulturní památka Vyšehrad****VÝNOSY**

SU	AU	UZ	Orj	Org	Text	Rozpočet schválený	Rozpočet upravený	Skutečnost			
						1	2	3	sl.3/sl.1	sl.3/sl.2	sl.2 - sl.3
603	0110	00000	0000000000	<b>000000000000</b>		290 100,00	413 300,00	413 304,00	142,46	100,00	4,00-
603	0110	00000	<b>0000000000</b>			290 100,00	413 300,00	413 304,00	142,46	100,00	4,00-
603	0110	<b>00000</b>				290 100,00	413 300,00	413 304,00	142,46	100,00	4,00-
603	<b>0110</b>		Dlouhodobé pronájmy - byty			290 100,00	413 300,00	413 304,00	142,46	100,00	4,00-
603	0120	00000	0000000000	<b>000000000000</b>		2 100 000,00	2 242 500,00	2 294 863,00	109,27	102,33	52 363,00-
603	0120	00000	<b>0000000000</b>			2 100 000,00	2 242 500,00	2 294 863,00	109,27	102,33	52 363,00-
603	0120	<b>00000</b>				2 100 000,00	2 242 500,00	2 294 863,00	109,27	102,33	52 363,00-
603	<b>0120</b>		Dlouhodobé pronájmy - nebyt.prostora			2 100 000,00	2 242 500,00	2 294 863,00	109,27	102,33	52 363,00-
603	0130	00000	0000000000	<b>000000000000</b>		65 000,00	65 000,00	79 882,48	122,89	122,89	14 882,48-
603	0130	00000	<b>0000000000</b>			65 000,00	65 000,00	79 882,48	122,89	122,89	14 882,48-
603	0130	<b>00000</b>				65 000,00	65 000,00	79 882,48	122,89	122,89	14 882,48-
603	<b>0130</b>		Dlouhodobé pronájmy - parkovné			65 000,00	65 000,00	79 882,48	122,89	122,89	14 882,48-
603	0140	00000	0000000000	<b>000000000000</b>		213 000,00	263 000,00	518 895,25	243,61	197,29	255 895,25-
603	0140	00000	<b>0000000000</b>			213 000,00	263 000,00	518 895,25	243,61	197,29	255 895,25-
603	0140	<b>00000</b>				213 000,00	263 000,00	518 895,25	243,61	197,29	255 895,25-
603	<b>0140</b>		Krátkodobé pronájmy - SP, kasematy			213 000,00	263 000,00	518 895,25	243,61	197,29	255 895,25-
603	0150	00000	0000000000	<b>000000000000</b>		370 000,00	370 000,00	446 550,00	120,68	120,68	76 550,00-
603	0150	00000	<b>0000000000</b>			370 000,00	370 000,00	446 550,00	120,68	120,68	76 550,00-
603	0150	<b>00000</b>				370 000,00	370 000,00	446 550,00	120,68	120,68	76 550,00-
603	<b>0150</b>		Krátkodobé pronájmy - ostatní, svatby,natáčení ap.			370 000,00	370 000,00	446 550,00	120,68	120,68	76 550,00-
<b>603</b>			Výnosy z pronájmu			3 038 100,00	3 353 800,00	3 753 494,73	123,54	111,91	399 694,73-
604	0100	00000	0000000000	<b>000000000000</b>		230 000,00	230 000,00	339 652,06	147,67	147,67	109 652,06-
604	0100	00000	<b>0000000000</b>			230 000,00	230 000,00	339 652,06	147,67	147,67	109 652,06-
604	0100	<b>00000</b>				230 000,00	230 000,00	339 652,06	147,67	147,67	109 652,06-
604	<b>0100</b>		Suvenýry - DČ			230 000,00	230 000,00	339 652,06	147,67	147,67	109 652,06-
604	0104	00000	0000000000	<b>000000000000</b>		1 000,00	1 000,00	1 037,19	103,71	103,71	37,19-
604	0104	00000	<b>0000000000</b>			1 000,00	1 000,00	1 037,19	103,71	103,71	37,19-
604	0104	<b>00000</b>				1 000,00	1 000,00	1 037,19	103,71	103,71	37,19-
604	<b>0104</b>		Zboží Eshop - DČ			1 000,00	1 000,00	1 037,19	103,71	103,71	37,19-
604	0110	00000	0000000000	<b>000000000000</b>		90 000,00	90 000,00	98 575,50	109,52	109,52	8 575,50-

**VÝNOSY**

SU	AU	UZ	Orj	Org	Text	Rozpočet		Skutečnost			
						schválený 1	upravený 2	3	sl.3/sl.1	sl.3/sl.2	sl.2 - sl.3
604	0110	00000	<b>0000000000</b>			90 000,00	90 000,00	98 575,50	109,52	109,52	8 575,50-
604	0110	<b>00000</b>				90 000,00	90 000,00	98 575,50	109,52	109,52	8 575,50-
604	<b>0110</b>		Potraviny - Infocentrum			90 000,00	90 000,00	98 575,50	109,52	109,52	8 575,50-
604	0112	00000	0000000000	<b>000000000000</b>		0,00	0,00	84 511,10	0,00	0,00	84 511,10-
604	0112	00000	<b>0000000000</b>			0,00	0,00	84 511,10	0,00	0,00	84 511,10-
604	0112	<b>00000</b>				0,00	0,00	84 511,10	0,00	0,00	84 511,10-
604	<b>0112</b>		Zboží výstava Ladová - DČ			0,00	0,00	84 511,10	0,00	0,00	84 511,10-
604	0140	00000	0000000000	<b>000000000000</b>		10 000,00	10 000,00	10 259,00	102,59	102,59	259,00-
604	0140	00000	<b>0000000000</b>			10 000,00	10 000,00	10 259,00	102,59	102,59	259,00-
604	0140	<b>00000</b>				10 000,00	10 000,00	10 259,00	102,59	102,59	259,00-
604	<b>0140</b>		Poštovní známky - Infocentrum			10 000,00	10 000,00	10 259,00	102,59	102,59	259,00-
<b>604</b>			Výnosy z prodaného zboží			331 000,00	331 000,00	534 034,85	161,33	161,33	203 034,85-
<b>60</b>						3 369 100,00	3 684 800,00	4 287 529,58	127,26	116,35	602 729,58-
649	0100	00000	0000000000	<b>000000000000</b>		0,00	0,00	710,00	0,00	0,00	710,00-
649	0100	00000	<b>0000000000</b>			0,00	0,00	710,00	0,00	0,00	710,00-
649	0100	<b>00000</b>				0,00	0,00	710,00	0,00	0,00	710,00-
649	<b>0100</b>		Ostatní			0,00	0,00	710,00	0,00	0,00	710,00-
<b>649</b>			Ostatní výnosy z činnosti			0,00	0,00	710,00	0,00	0,00	710,00-
<b>64</b>						0,00	0,00	710,00	0,00	0,00	710,00-
<b>Výnosy celkem</b>						<b>3 369 100,00</b>	<b>3 684 800,00</b>	<b>4 288 239,58</b>	<b>127,28</b>	<b>116,37</b>	<b>603 439,58-</b>
<b>Hospodářský výsledek</b>						<b>167 600,00</b>	<b>167 600,00</b>	<b>1 138 789,81</b>			

Zadaná maska:

H	Číslo dokl.	D	M	SU	AU	OdPa	Pol	ZJ	UZ	ORJ	ORG	MD	DAL
0	00000000	00	00	000	0000	0000	0000	000	00000000	0000000000	000000000000	-999999999999.99	-999999999999.99
	0								0				
*	*****	**	**	***	0299	****	****	***	*****	*****	*****	999999999999.99	999999999999.99

Odesláno dne:

Razítko:

Podpis vedoucího účetní jednotky:

**Ing. arch. Petr Kučera Ph.D**

Odpovídající za údaje

Došlo dne:

o rozpočtu:

**Ing. Helena Martynková**tel.: **241410348**

o skutečnosti:

**Stanislava Zárubová**tel.: **241410348**



## Příspěvková organizace: Národní kulturní památka Vyšehrad

## Rozbor hospodaření za rok 2022

## Hlavní činnost

v tis. Kč

	Schválený plán 2022	Upravený plán k 31.12.2022	Skutečnost k 31.12.2022	Skutečnost k 31.12.2021
<b>VÝNOSY CELKEM</b>	<b>2 520,0</b>	<b>8 287,1</b>	<b>5 340,3</b>	<b>7 504,7</b>
60X Výnosy z vlastních výkonů a zboží	1 830,0	3 078,0	3 074,1	1 400,4
64X Ostatní výnosy	650,0	5 169,1	2 230,4	6 065,6
66X Finanční výnosy	40,0	40,0	35,8	38,7
<b>NÁKLADY CELKEM</b>	<b>31 768,8</b>	<b>38 136,7</b>	<b>34 540,3</b>	<b>36 189,5</b>
50X Spotřebované nákupy	1 565,8	4 219,6	1 714,9	1 214,6
51X Služby	13 884,4	16 599,8	16 087,8	19 297,0
z toho: 512 Cestovné	31,5	31,5	31,2	5,4
513 Náklady na reprezentaci	15,0	31,7	31,4	31,9
52X Osobní náklady	13 122,5	14 053,9	13 647,0	12 352,6
z toho: 521 030X platy zaměstnanců	8 356,0	8 851,2	8 535,5	8 108,5
521 031X ostatní osobní náklady	960,0	1 351,8	1 351,7	753,5
53X Daně a poplatky	12,0	12,5	10,2	10,1
54X Ostatní náklady	138,0	153,5	142,1	122,0
z toho: 541 Smluvní pokuty a úroky z prodlení	0,0	0,0	0,0	0,0
542 Jiné pokuty a penále	0,0	0,0	0,0	0,0
547 Manka a škody	0,0	0,0	0,0	0,0
55X Odpisy, rezervy a opravné položky	3 036,1	3 088,6	2 929,9	3 184,8
z toho: 551 03XX-08XX odpisy jako zdroj 416	2 891,1	2 891,1	2 769,3	2 681,9
551 09XX odpisy kryté státní dotací (403/672)	0,0	0,0	0,0	0,0
56X Finanční náklady	2,0	2,0	1,7	1,1
59X Daň z příjmů	8,0	6,8	6,8	7,3
<b>Výsledek hospodaření</b> (výnosy - náklady)	<b>-29 248,8</b>	<b>-29 849,6</b>	<b>-29 200,0</b>	<b>-28 684,8</b>
672 Neinv. příspěvek z rozpočtu zřizovatele - ÚZ 91	29 248,8	29 643,0	29 643,0	29 260,6
672 Neinv. přisp. prostřednictvím rozpočtu zřizovatele	0,0	206,6	206,6	567,2
672 Ostatní dotace mimo rozpočet zřizovatele	0,0	0,0	0,0	0,0
<b>Výsledek hospodaření celkem</b>	<b>0,0</b>	<b>0,0</b>	<b>649,5</b>	<b>1 143,0</b>

Sestavil/a: Helena Martynková  
Telefon: 602600707  
Podpis:

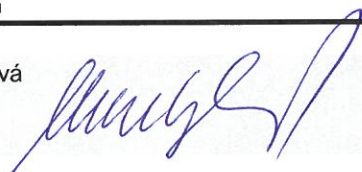

Datum: 20.01.2023

Ředitel/ka organizace: Ing. arch. Petr Kučera, Ph.D.  
Podpis:

  
Národní kulturní památka Vyšehrad  
příspěvková organizace hl. m. Prahy  
V Pevnosti 159/5b, 128 00 Praha 2  
IČ 00419745

**Organizace: Národní kulturní památka Vyšehrad**

(odměňující dle § 109 odst. 3 písm. d) zákona č. 262/2006 Sb. ve znění pozdějších předpisů)

**Plnění počtu zaměstnanců a prostředků na platy za rok 2022**

U k a z a t e l	Měrná jedn.	R o k 2022 limit	Skutečnost 2022	% plnění	Skutečnost 2021
a	b	1	2	3	4
<b><u>Hlavní činnost</u></b>					
Počet zaměstnanců	přep. os.	21,0	19,8	94,4	19,0
Prostředky na platy	tis. Kč	8 851,2	8 535,5	96,4	8 108,5
<i>z toho: platové tarify</i>	<i>tis. Kč</i>	<i>6 326,0</i>	<i>6 915,6</i>	<i>109,3</i>	<i>5 956,8</i>
Průměrný plat	Kč	35 123,8	35 887,7	102,2	35 563,6
Ostatní osobní náklady	tis. Kč	1 351,8	1 351,7	100,0	753,5
<b><u>Doplňková činnost</u></b>					
Počet zaměstnanců	přep. os.	x	2,0	x	2,0
Prostředky na platy	tis. Kč	x	505,0	x	533,9
Průměrný plat	Kč	x	21 041,67	x	22 245,8
Ostatní osobní náklady	tis. Kč	x	11,0	x	0,0

Vypracoval/a :Helena Martynková

Telefon: 602600707

Datum: 20.1.2

Podpis:

Národní kulturní památka Vyšehrad  
příspěvková organizace hl. m. Prahy  
V Pevnosti 159/5b, 128 00 Praha 2  
IČ 00419745

## Příspěvková organizace: Národní kulturní památka Vyšehrad

## Rozbor hospodaření za rok 2022

## Doplňková činnost

v tis. Kč

	Schválený plán 2022	Skutečnost k 31.12.2022
<b>VÝNOSY CELKEM</b>	<b>3 369,1</b>	<b>4 288,2</b>
<b>NÁKLADY CELKEM</b>	<b>3 201,5</b>	<b>3 149,4</b>
50X Spotřebované nákupy	1 030,0	846,7
51X Služby	634,0	653,4
52X Osobní náklady	795,0	753,2
z toho: 521 003X mzdy a platy (bez OON)	574,5	505,0
521 0XXX ostatní osobní náklady	0,0	11,0
53X Daně a poplatky	1,0	6,1
54X Ostatní náklady	3,1	0,3
55X Odpisy, rezervy a opravné položky	700,0	709,6
z toho: 551 00XX odpisy jako zdroj 416		
551 009X odpisy kryté státní dotací (403/672)		
56X Finanční náklady		
59X Daň z příjmů	38,4	180,1
<b>Výsledek hospodaření</b> (+ zisk, - ztráta)	<b>167,6</b>	<b>1 138,8</b>

Sestavil/a: Martynková Helena

Telefon: 602600707

Podpis:



Datum: 20.01.2023

Ředitel/ka organizace:

Podpis:



Národní kulturní památka Vyšehrad  
příspěvková organizace hl. m. Prahy  
V Pevnosti 159/5b, 128 00 Praha 2  
IČ 00419745

## Rozbor hospodaření PO za rok 2022

## Hlavní činnost

v tis. Kč

	Schv. rozp. 2022	Uprav. rozp. k 31. 12. 2021	Skutečnost k 31. 12. 2021	% plnění k UR	Skutečnost k 31. 12. 2021
<b>VÝNOSY celkem (mimo účet 672)</b>	<b>2 520,0</b>	<b>8 287,1</b>	<b>5 340,3</b>	<b>64%</b>	<b>7 504,7</b>
z toho : ze vstupného	1 600,0	2 829,2	2 824,6	100%	1 190,0
z tržeb za prodané zboží	230,0	248,8	249,5	100%	210,4
ostatní výnosy	690,0	5 209,1	2 266,2	44%	6 104,3
<b>NÁKLADY celkem</b>	<b>31 768,9</b>	<b>38 136,7</b>	<b>34 540,3</b>	<b>91%</b>	<b>36 189,4</b>
z toho vybrané položky					
<b>Spotřebované nákupy - z toho:</b>	<b>1 565,8</b>	<b>4 219,6</b>	<b>1 714,9</b>	<b>41%</b>	<b>1 214,6</b>
spotřeba materiálu (501)	513,8	391,4	386,8	99%	287,7
spotřeba energie (502)	852,0	3 646,8	1 146,7	31%	788,0
<b>Služby - z toho:</b>	<b>13 884,4</b>	<b>16 599,8</b>	<b>16 087,8</b>	<b>97%</b>	<b>19 297,0</b>
opravy a udržování (511)	9 087,8	10 837,2	10 577,0	98%	15 582,4
cestovné (512)	31,5	31,5	31,2	99%	5,4
náklady na reprezentaci (513)	30,0	46,7	43,2	93%	31,9
nájemné a služby (nebyt.prost.) (518)	0,0	0,0	0,0		0,0
úklid (518)	260,0	274,8	274,8	100%	246,3
výkony spojů (518)	75,0	75,0	74,9	100%	69,9
ostraha objektů (518)	200,0	186,6	186,6	100%	186,1
propagace (518)	104,6	104,6	103,4	99%	106,8
<b>Osobní náklady - z toho:</b>	<b>13 122,5</b>	<b>14 053,9</b>	<b>13 647,0</b>	<b>97%</b>	<b>12 352,6</b>
prostředky na platy (521 030x)	8 356,0	8 851,2	8 535,5	96%	8 108,5
ostatní osobní náklady (521 031x)	960,0	1 351,8	1 351,7	100%	753,5
zákonné soc. pojištění (524)	3 090,0	3 134,4	3 119,3	100%	2 901,4
zák. soc. náklady - FKSP(527 030x)	306,0	257,5	238,9	93%	163,4
<b>Daně a poplatky (53x)</b>	<b>12,0</b>	<b>12,5</b>	<b>10,2</b>	<b>82%</b>	<b>10,1</b>
<b>Ostatní náklady - z toho:</b>	<b>138,0</b>	<b>153,5</b>	<b>142,1</b>	<b>93%</b>	<b>122,0</b>
sml.pokuty a úroky z prodlení (541)	0,0	0,0	0,0		0,0
jiné pokuty a penále (542)	0,0	0,0	0,0		0,0
manka a škody (547)	0,0	0,0	0,0		0,0
<b>Odpisy dlouhodobého majetku</b>	<b>2 891,1</b>	<b>2 891,1</b>	<b>2 769,3</b>	<b>96%</b>	<b>2 681,9</b>
z dotace hl.m.P.-zdroj 416 (551 03xx-08xx)	2 891,1	2 891,1	2 769,3	96%	2 681,9
ze stát.dotace a zahraničí (551 09xx)					0,0
<b>Drobný dlouhod. majetek (558)</b>	<b>145,0</b>	<b>197,5</b>	<b>160,6</b>	<b>81%</b>	<b>502,8</b>
Daň z příjmů (591)	8,0	6,8	6,7		7,5
<b>Hospodářský výsledek</b>	<b>-29 248,9</b>	<b>-29 849,6</b>	<b>-29 200,0</b>		<b>-28 684,7</b>
<b>Neinvestiční příspěvek</b>	<b>29 248,8</b>	<b>29 643,0</b>	<b>29 643,0</b>		<b>29 827,8</b>
<b>Státní dotace</b>					
Ostatní (672)		206,6	206,6		
<b>Celkový výsledek hospodaření</b>	<b>0,0</b>	<b>0,0</b>	<b>649,6</b>		<b>1 143,1</b>

\*) Ve sloupci skutečnost uvádějte:

- v řádku neinvestiční příspěvek skutečně poskytnuté fin. prostředky v roce 2017 plus případný proučtovaný odvod z fondu investic za současného zvýšení neinvestičního příspěvku

- v řádku státní dotace skutečně poskytnuté fin. prostředky ze státního rozpočtu prostřednictvím hl. m. Prahy

- v řádku ostatní proučtované fin. prostředky na účtu 672 např. odpisy ze st. dotace, dotace ze stát. fondů, MČ, Agentur atd.

Zpracoval/a: Martynková Helena

Schválil/a:

Dne

telefon: 602 600 707

Ing. arch. Petr Kučera Ph.D.

23.01.2023

Národní kulturní památka Vyšehrad  
příspěvková organizace hl. m. Prahy  
V Pevnosti 159/5b, 128 00 Praha 2  
IČ 00419745



## Rozbor hospodaření PO za rok 2022

## Doplňková činnost

v tis. Kč

	Schválený rozpočet 2022	Skutečnost k 31. 12. 2022	% plnění
<b>VÝNOSY celkem</b>	3 369,1	4 288,2	127%
<b>NÁKLADY celkem</b>	3 201,5	3 149,4	98%
z toho vybrané položky			
<b>Spotřebované nákupy</b>	1 030,0	846,7	82%
z toho: spotřeba materiálu	28,0	24,8	89%
spotřeba energie	702,0	458,6	65%
<b>Služby</b>	634,0	653,4	103%
z toho: opravy a udržování	400,0	507,5	127%
cestovné	0,0	0,0	
nájemné a služby (nebyt.prostory)			
úklid	7,2	7,2	100%
výkony spojů	3,5	2,0	58%
<b>Osobní náklady - z toho:</b>	795,0	753,2	95%
mzdové náklady (521 003x)	574,5	556,7	97%
ostatní osobní náklady	0,0	10,9	
zákonné soc. pojištění	196,0	177,9	91%
zák. soc. náklady - FKSP	15,0	10,3	69%
<b>Daně a poplatky (53x)</b>	1,0	6,1	607%
<b>Ostatní náklady - z toho:</b>	3,1	0,4	
smluvní pokuty a úroky z prodlení	0,0	0,0	
jiné pokuty a penále	0,0	0,0	
manka a škody	3,0	0,4	
<b>Odpisy dlouhodobého majetku</b>	0,0	0,0	
z toho: z budov a staveb (551)			
zařízení (551)			
<b>Drobný dlouhod. majetek (558)</b>	700,0	709,6	101%
<b>Daň z příjmů (591 a 595)</b>	38,4	180,1	
<b>HOSPODÁŘSKÝ VÝSLEDEK</b>	167,6	1 138,8	679%
(+ zisk, - ztráta)			

Zpracoval: Martynková Helena  
telefon: 602 600 707

Schválil:  
Ing. arch. Petr Kučera Ph.D.

Dne:  
23.01.2023



PO (odměňování podle nařízení vlády č. 341/2017 Sb.)

## Plnění počtu zaměstnanců a prostředků na platy za rok 2022

U k a z a t e l	Měrná jedn.	R o k 2022 x)	Skutečnost k 31. 12. 2022	% plnění	Skutečnost k 31. 12. 2021
a	b	1	2	3	4
<b>Hlavní činnost</b>					
Počet zaměstnanců	přep. os.	21,0	19,8		19,0
Prostředky na platy (521,030x)	tis. Kč	8 851,2	8 535,5		8 535,5
z toho: čerpání fondu odměn xx)	tis. Kč	x	0,0	x	0,0
platové tarify	tis. Kč	6 326,0	6 915,6		5 956,8
osobní příplatky	tis. Kč	1 263,2	1 133,9		844,6
odměny	tis. Kč	200,0	1 049,0		958,0
příplatky za vedení	tis. Kč	447,5	421,4		349,1
zvláštní příplatky	tis. Kč	0,0	0,0		0,0
Průměrný plat	Kč	35 124	35 924		37 436 37 436,0
Ostatní osobní náklady	tis. Kč	960,0	1 351,7		753,5
<b>Doplňková činnost</b>					
Počet zaměstnanců	přep. os.	x	2	x	2
Prostředky na platy	tis. Kč	x	505	x	533,9
Průměrný plat	Kč	x	21 041,7	x	22 246,0
Ostatní osobní náklady	tis. Kč	x	11	x	0

Poznámka:

x) ve sloupci 1 uveďte u prostředků na platy schválený limit, popř. upravený odborem rozpočtu MHMP na rok 2017

xx) uvedené složky platu tvoří celek prostředků na platy

Vypracoval/a/  
Martynková HelenaTelefon:  
602 600 707Datum:  
23.01.2023

## Výkonové ukazatele - skutečnost 2022

	počet výstav počet akcí		počet návštěvníků		tržby v tis. Kč		průměrná cena vstupenky v Kč	
	plán 2022	skutečnost k 31.12.2022	plán 2022	skutečnost k 31.12.2022	plán 2022	skutečnost k 31.12.2022	plán 2022	skutečnost k 31.12.2022
Galerie Vyšehrad – výstavy	5	5	1 250	1 267	25	25	20,00	19,73
Cihelná brána – expozice			8 300	16 572	560	1 066	67,47	64,33
Gotický sklep – histor.expozice			4 500	9 885	270	519	60,00	52,50
Prohlídkové okruhy	56	79	400	684	57	98	142,50	143,27
Staré purkrabství – programy	85	146	2 300	4 664	230	544	100,00	116,64
Další akce *	70	128	1 500	6 548	58	573		
<b>Vstupné celkem</b>					<b>1 200</b>	<b>2 825</b>		
<b>Publikace a informač.mater. celkem</b>					<b>230</b>	<b>249</b>		
Spolupřátelské akce	126	150	23 000	28 746	650	662		
Ostatní výnosy					40	133		
<b>Ostatní výnosy z hl.činnosti celkem</b>					<b>690</b>	<b>795</b>		
<b>Celkem za hl. činnost NKPV</b>	<b>342</b>	<b>508</b>	<b>41 250</b>	<b>68 366</b>	<b>2 120</b>	<b>3 869</b>	<b>77,99</b>	<b>79,29</b>

Šedá políčka se nevyplňují

Poznámka: \* obsahují i podíly ze vstupného(Prague Card) a jiné specifické vstupné(např.individuální vstupné,koment.vycházky, podvečerní a noční prohlídky apod.)  
 \*\* pouze informativní údaj, do součtu se nazapočítává

V Praze dne :

Zpracovala: Ing. Jarmila Kabelíková



Schválil : Ing.arch.Petr Kučera Ph.D.

ředitel organizace

Národní kulturní památka Vyšehrad  
 příspěvková organizace hl. m. Prahy  
 V Pevnosti 159/5b, 128 00 Praha 2  
 IČ 00419745

Výkonové ukazatele NKP Vyšehrad za měsíc prosinec 2022

Název výstavy (akce) informačního materiálu	Doba trvání	Počet návštěvníků	skutečné výnosy-tržby v Kč	průměrná cena vstupenky v Kč
<b>Výnosy - tržby z hlavní činnosti celkem</b>				
z toho :				
<b>Cihelná brána</b>			<b>255 017,15</b>	
Kasematy(prohlíd.okruh)		1 095	74 810,00	68,32
Kasematy(prohlíd.okruh)-PVP		44	2 340,00	53,18
<b>Gotický sklep-expozice</b>		469	29 390,00	62,67
<b>Gotický sklep(expozice)-PVP</b>		40	1 740,00	43,50
<b>Staré purkrabství-program</b>		173	19 950,00	115,32
pohádky	4.,11.,18.	34	4 060,00	119,41
L.Bakaiová trio	16.	64	5 640,00	88,13
eduprogram	6.,20.,21.			
<b>Další akce</b>				
Vánoční výstava	24.11.-8.1.	1 130	53 512,00	47,36
Vstupné-individuální		7	35,00	5,00
Speciální koment.prohlídky-firemní akce	14.	18	6 000,00	333,33
Výcházka s průvodcem	12.,20.,21.	78	7 380,00	94,62
Prague Card		156	10 175,00	
<b>celkem ze vstupného z objektů</b>		<b>3 308</b>	<b>215 032,00</b>	
<b>celkem publikace a informační mater.</b>			<b>7 042,59</b>	
<b>Spolupořadateliské akce - SP</b>				
<b>Ostatní výnosy z hl.činnosti</b>				
úrok			3 096,15	
náhrada škody zaměstnance			2 200,00	
přefakturace 1/2pojištění výstavy Lada			18 225,00	
výnos z vystavených povolenek			9 421,41	
<b>celkem ostatní výnosy</b>		<b>0</b>	<b>32 942,56</b>	

Šedá políčka se nevyplňují

Vyhotovil /tel: Ing.J.Kabelíková / 241410348



Schválil : Ing.arch. Petr Kučera, Ph.D., ředitel



Národní kulturní památka Vyšehrad  
příspěvková organizace hl. m. Prahy  
V Pevnosti 159/5b, 128 00 Praha 2  
IČ 00419745





# VÝKAZ ZISKU A ZTRÁTY

příspěvkové organizace

(v Kč, s přesností na dvě desetinná místa)

Období: **12 / 2022**IČO: **00419745**Název: **Národní kulturní památka Vyšehrad**

Sestavená k rozvahovému dni 31. prosinci 2022

## Sídlo účetní jednotky

ulice, č.p. **V pevnosti 159/5b**  
obec **Praha**  
PSČ, pošta **12800**

## Místo podnikání

ulice, č.p.  
obec  
PSČ, pošta

## Údaje o organizaci

identifikační číslo **00419745**  
právní forma **příspěvková organizace**  
zřizovatel **Magistrát hlavního města Prahy**

## Předmět podnikání

hlavní činnost  
vedlejší činnost  
CZ-NACE

## Kontaktní údaje

telefon **241410348**  
fax  
e-mail **info@praha-vysehrad.cz**  
WWW stránky **www.praha-vysehrad.cz**

## Razítko účetní jednotky

## Osoba odpovědná za účetnictví

**Stanislava Zárubová**  
Podpisový záznam osoby odpovědné  
za správnost údajů

## Statutární zástupce

**Ing. arch. Petr Kučera Ph.D**  
Podpisový záznam statutárního  
orgánu

Okamžik sestavení (datum, čas): 24.01.2023, 11h52m27s

Číslo položky	Název položky	Syntetický účet	Běžné období		Minulé období	
			Hlavní činnost 1	Hospodářská činnost 2	Hlavní činnost 3	Hospodářská činnost 4
<b>A. Náklady celkem</b>			<b>34 540 348,36</b>	<b>3 149 449,77</b>	<b>36 189 400,16</b>	<b>1 791 217,86</b>
<b>I. Náklady z činnosti</b>			<b>34 531 816,78</b>	<b>2 969 329,77</b>	<b>36 180 980,17</b>	<b>1 581 267,86</b>
1.	Spotřeba materiálu	501	386 819,22	24 827,93	287 695,86	18 123,57
2.	Spotřeba energie	502	1 146 683,27	458 633,68	788 002,32	271 779,45
3.	Spotřeba jiných neskladovatelných dodávek	503				
4.	Prodané zboží	504	181 369,28	363 260,74	138 879,43	202 725,12
5.	Aktivace dlouhodobého majetku	506				
6.	Aktivace oběžného majetku	507				
7.	Změna stavu zásob vlastní výroby	508				
8.	Opravy a udržování	511	10 577 010,11	507 533,32	15 582 480,03	142 856,97
9.	Cestovné	512	31 229,19		5 361,00	
10.	Náklady na reprezentaci	513	43 215,78	5 382,00	31 851,07	
11.	Aktivace vnitroorganizačních služeb	516				
12.	Ostatní služby	518	5 436 312,70	140 523,42	3 677 272,89	140 434,51
13.	Mzdové náklady	521	10 015 238,00	556 650,00	8 927 800,00	533 921,00
14.	Zákonné sociální pojištění	524	3 119 281,00	177 942,00	2 901 382,00	185 646,00
15.	Jiné sociální pojištění	525	38 749,00	1 253,00	36 928,00	1 201,00
16.	Zákonné sociální náklady	527	238 907,63	10 316,74	263 281,91	10 678,42
17.	Jiné sociální náklady	528	234 780,00	7 020,00	223 200,00	6 840,00
18.	Daň silniční	531				
19.	Daň z nemovitostí	532				
20.	Jiné daně a poplatky	538	10 190,00	6 077,00	10 069,71	150,00
22.	Smluvní pokuty a úroky z prodlení	541				
23.	Jiné pokuty a penále	542				
24.	Dary a jiná bezúplatná předání	543				
25.	Prodaný materiál	544				
26.	Manka a škody	547		355,72		2 415,32
27.	Tvorba fondů	548				
28.	Odpisy dlouhodobého majetku	551	2 769 307,02		2 681 927,00	
29.	Prodaný dlouhodobý nehmotný majetek	552				
30.	Prodaný dlouhodobý hmotný majetek	553				
31.	Prodané pozemky	554				
32.	Tvorba a zúčtování rezerv	555				
33.	Tvorba a zúčtování opravných položek	556				
34.	Náklady z vyřazených pohledávek	557				
35.	Náklady z drobného dlouhodobého majetku	558	160 627,66	709 551,38	502 844,34	64 496,50

Číslo položky	Název položky	Syntetický účet	Běžné období		Minulé období	
			Hlavní činnost 1	Hospodářská činnost 2	Hlavní činnost 3	Hospodářská činnost 4
36.	Ostatní náklady z činnosti	549	142 096,92	2,84	122 004,61	
<b>II. Finanční náklady</b>			<b>1 734,58</b>		<b>1 070,99</b>	
1.	Prodané cenné papíry a podíly	561				
2.	Úroky	562				
3.	Kurzové ztráty	563	1 734,58		1 070,99	
4.	Náklady z přecenění reálnou hodnotou	564				
5.	Ostatní finanční náklady	569				
<b>III. Náklady na transfery</b>						
1.	Náklady vybraných ústřed. vlád.instit.na transfery	571				
2.	Náklady vybraných místních vlád.instit.na transfery	572				
<b>V. Daň z příjmů</b>			<b>6 797,00</b>	<b>180 120,00</b>	<b>7 349,00</b>	<b>209 950,00</b>
1.	Daň z příjmů	591	6 797,00	180 120,00	7 349,00	213 370,00
2.	Dodatečné odvody daně z příjmů	595				3 420,00-
<b>B. Výnosy celkem</b>			<b>34 540 348,36</b>	<b>4 288 239,58</b>	<b>36 189 400,16</b>	<b>3 138 774,76</b>
<b>I. Výnosy z činnosti</b>			<b>5 304 501,31</b>	<b>4 288 239,58</b>	<b>7 466 025,57</b>	<b>3 138 774,76</b>
1.	Výnosy z prodeje vlastních výrobků	601				
2.	Výnosy z prodeje služeb	602	2 824 646,00		1 190 054,00	
3.	Výnosy z pronájmu	603		3 753 494,73		2 822 068,57
4.	Výnosy z prodaného zboží	604	249 464,90	534 034,85	210 390,90	316 256,28
8.	Jiné výnosy z vlastních výkonů	609				
9.	Smluvní pokuty a úroky z prodlení	641	3 617,50			
10.	Jiné pokuty a penále	642				
11.	Výnosy z vyřazených pohledávek	643				
12.	Výnosy z prodeje materiálu	644				
13.	Výnosy z prodeje dlouhodobého nehmotného majetku	645				
14.	Výnosy z prod.dlouhod.hmot.majetku kromě pozemků	646				
15.	Výnosy z prodeje pozemků	647				
16.	Čerpání fondů	648	1 470 641,00		5 416 036,21	
17.	Ostatní výnosy z činnosti	649	756 131,91	710,00	649 544,46	449,91
<b>II. Finanční výnosy</b>			<b>35 810,83</b>		<b>38 721,23</b>	
1.	Výnosy z prodeje cenných papírů a podílů	661				
2.	Úroky	662	35 810,83		38 721,23	

Číslo položky	Název položky	Syntetický účet	Běžné období		Minulé období	
			Hlavní činnost 1	Hospodářská činnost 2	Hlavní činnost 3	Hospodářská činnost 4
3.	Kurzové zisky	663				
4.	Výnosy z přecenění reálnou hodnotou	664				
6.	Ostatní finanční výnosy	669				
<b>IV. Výnosy z transferů</b>			<b>29 200 036,22</b>		<b>28 684 653,36</b>	
1.	Výnosy vybraných ústřed.vlád.instit.z transferů	671				
2.	Výnosy vybraných místn.vlád.instit.z transferů	672	29 200 036,22		28 684 653,36	
<b>C. Výsledek hospodaření</b>						
1.	Výsledek hospodaření před zdaněním		6 797,00	1 318 909,81	7 349,00	1 557 506,90
2.	Výsledek hospodaření běžného účetního období			1 138 789,81		1 347 556,90
			* Konec sestavy *			



# ROZVAHA

příspěvkové organizace

(v Kč, s přesností na dvě desetinná místa)

Období: **12 / 2022**

IČO: **00419745**

Název: **Národní kulturní památka Vyšehrad**

Sestavená k rozvahovému dni 31. prosinci 2022

## Sídlo účetní jednotky

ulice, č.p. **V pevnosti 159/5b**  
obec **Praha**  
PSČ, pošta **12800**

## Místo podnikání

ulice, č.p.  
obec  
PSČ, pošta

## Údaje o organizaci

identifikační číslo **00419745**  
právní forma **příspěvková organizace**  
zřizovatel **Magistrát hlavního města Prahy**

## Předmět podnikání

hlavní činnost  
vedlejší činnost  
CZ-NACE

## Kontaktní údaje

telefon **241410348**  
fax  
e-mail **info@praha-vysehrad.cz**  
WWW stránky **www.praha-vysehrad.cz**

## Razítko účetní jednotky

## Osoba odpovědná za účetnictví

**Stanislava Zárubová**  
Podpisový záznam osoby odpovědné  
za správnost údajů

## Statutární zástupce

**Ing. arch. Petr Kučera Ph.D**  
Podpisový záznam statutárního  
orgánu

Okamžik sestavení (datum, čas): 24.01.2023, 11h51m 8s

Číslo položky	Název položky	Syntetický účet	Období			
			Běžné		Minulé	
			Brutto	Korekce		Netto
<b>AKTIVA CELKEM</b>			<b>188 177 298,54</b>	<b>70 179 794,56</b>	<b>117 997 503,98</b>	<b>116 326 583,57</b>
<b>A.</b>	<b>Stálá aktiva</b>		<b>150 385 294,54</b>	<b>70 179 794,56</b>	<b>80 205 499,98</b>	<b>80 125 967,39</b>
<b>I.</b>	<b>Dlouhodobý nehmotný majetek</b>		<b>1 252 270,35</b>	<b>373 095,85</b>	<b>879 174,50</b>	<b>991 050,50</b>
1.	Nehmotné výsledky výzkumu a vývoje	012				
2.	Software	013	158 570,50	50 160,00	108 410,50	133 490,50
3.	Ocenitelná práva	014	693 400,00	122 792,00	570 608,00	614 504,00
4.	Povolenky na emise a preferenční limity	015				
5.	Drobný dlouhodobý nehmotný majetek	018	144 899,85	144 899,85		
6.	Ostatní dlouhodobý nehmotný majetek	019	255 400,00	55 244,00	200 156,00	243 056,00
7.	Nedokončený dlouhodobý nehmotný majetek	041				
8.	Poskytnuté zálohy na dlouhodobý nehmotný majetek	051				
9.	Dlouhodobý nehmotný majetek určený k prodeji	035				
<b>II.</b>	<b>Dlouhodobý hmotný majetek</b>		<b>149 108 024,19</b>	<b>69 806 698,71</b>	<b>79 301 325,48</b>	<b>79 109 916,89</b>
1.	Pozemky	031	18 708 876,00		18 708 876,00	17 755 032,00
2.	Kulturní předměty	032	855 027,00		855 027,00	855 027,00
3.	Stavby	021	104 505 514,93	50 492 897,32	54 012 617,61	55 340 276,93
4.	Samostatné hm.movité věci a soubory hm.mov.věcí	022	15 567 735,71	10 977 471,97	4 590 263,74	4 959 417,96
5.	Pěstitelské celky trvalých porostů	025				
6.	Drobný dlouhodobý hmotný majetek	028	8 336 329,42	8 336 329,42		
7.	Ostatní dlouhodobý hmotný majetek	029				
8.	Nedokončený dlouhodobý hmotný majetek	042	1 134 541,13		1 134 541,13	200 163,00
9.	Poskytnuté zálohy na dlouhodobý hmotný majetek	052				
10.	Dlouhodobý hmotný majetek určený k prodeji	036				
<b>III.</b>	<b>Dlouhodobý finanční majetek</b>					
1.	Majetkové účasti v osobách s rozhodujícím vlivem	061				
2.	Majetkové účasti v osobách s podstatným vlivem	062				
3.	Dluhové cenné papíry držené do splatnosti	063				
5.	Termínované vklady dlouhodobé	068				
6.	Ostatní dlouhodobý finanční majetek	069				
<b>IV.</b>	<b>Dlouhodobé pohledávky</b>		<b>25 000,00</b>		<b>25 000,00</b>	<b>25 000,00</b>
1.	Poskytnuté návratné finanční výpomoci dlouhodobé	462				
2.	Dlouhodobé pohledávky z postoupených úvěrů	464				
3.	Dlouhodobé poskytnuté zálohy	465	25 000,00		25 000,00	25 000,00
5.	Ostatní dlouhodobé pohledávky	469				
6.	Dlouhodobé poskytnuté zálohy na transfery	471				

Číslo položky	Název položky	Syntetický účet	Období			Minulé
			Běžné			
			Brutto	Korekce	Netto	
<b>B.</b>	<b>Oběžná aktiva</b>		<b>37 792 004,00</b>		<b>37 792 004,00</b>	<b>36 200 616,18</b>
<b>I.</b>	<b>Zásoby</b>		<b>1 116 925,35</b>		<b>1 116 925,35</b>	<b>1 232 141,60</b>
1.	Pořízení materiálu	111				
2.	Materiál na skladě	112	3 952,06		3 952,06	2 627,06
3.	Materiál na cestě	119				
4.	Nedokončená výroba	121				
5.	Polotovary vlastní výroby	122				
6.	Výrobky	123				
7.	Pořízení zboží	131				
8.	Zboží na skladě	132	1 112 973,29		1 112 973,29	1 229 514,54
9.	Zboží na cestě	138				
10.	Ostatní zásoby	139				
<b>II.</b>	<b>Krátkodobé pohledávky</b>		<b>1 046 501,49</b>		<b>1 046 501,49</b>	<b>697 911,08</b>
1.	Odběratelé	311	30 697,00		30 697,00	21 884,00
4.	Krátkodobé poskytnuté zálohy	314	454 364,06		454 364,06	249 285,87
5.	Jiné pohledávky z hlavní činnosti	315	317 997,47		317 997,47	148 269,53
6.	Poskytnuté návratné finanční výpomoci krátkodobé	316				
9.	Pohledávky za zaměstnanci	335	85 721,10		85 721,10	130 414,46
10.	Sociální zabezpečení	336				
11.	Zdravotní pojištění	337				
12.	Důchodové spoření	338				
13.	Daň z příjmů	341	24 100,00		24 100,00	
14.	Ostatní daně, poplatky a jiná obdobná peněžitá plnění	342				
15.	Daň z přidané hodnoty	343				
16.	Pohledávky za osobami mimo vybrané vládní instituce	344				
17.	Pohledávky za vybranými ústřed.vlád.institucemi	346				
18.	Pohledávky za vybranými místními vládními institucemi	348				
28.	Krátkodobé poskytnuté zálohy na transfery	373				
30.	Náklady příštích období	381	133 621,86		133 621,86	148 057,22
31.	Příjmy příštích období	385				
32.	Dohadné účty aktivní	388				
33.	Ostatní krátkodobé pohledávky	377				
<b>III.</b>	<b>Krátkodobý finanční majetek</b>		<b>35 628 577,16</b>		<b>35 628 577,16</b>	<b>34 270 563,50</b>
1.	Majetkové cenné papíry k obchodování	251				
2.	Dluhové cenné papíry k obchodování	253				
3.	Jiné cenné papíry	256				

Číslo položky	Název položky	Syntetický účet	Období			Minulé
			Běžné			
			Brutto	Korekce	Netto	
4.	Termínované vklady krátkodobé	244				
5.	Jiné běžné účty	245				
9.	Běžný účet	241	35 363 701,58		35 363 701,58	33 986 229,64
10.	Běžný účet FKSP	243	178 511,58		178 511,58	222 953,86
15.	Ceniny	263	8 165,00		8 165,00	2 962,00
16.	Peníze na cestě	262				
17.	Pokladna	261	78 199,00		78 199,00	58 418,00



Číslo položky	Název položky	Syntetický účet	Období	
			Běžné	Minulé
<b>PASIVA CELKEM</b>			<b>117 997 503,98</b>	<b>116 326 583,57</b>
<b>C.</b>	<b>Vlastní kapitál</b>		<b>112 890 863,12</b>	<b>112 135 499,61</b>
<b>I.</b>	<b>Jmění účetní jednotky a upravující položky</b>		<b>80 486 752,00</b>	<b>80 795 490,54</b>
1.	Jmění účetní jednotky	401	80 486 752,00	80 795 490,54
3.	Transfery na pořízení dlouhodobého majetku	403		
4.	Kurzové rozdíly	405		
5.	Oceňovací rozdíly při prvotním použití metody	406		
6.	Jiné oceňovací rozdíly	407		
7.	Opravy předcházejících účetních období	408		
<b>II.</b>	<b>Fondy účetní jednotky</b>		<b>31 265 321,31</b>	<b>29 992 452,17</b>
1.	Fond odměn	411	3 478 747,00	2 978 747,00
2.	Fond kulturních a sociálních potřeb	412	182 684,38	227 047,68
3.	Rezervní fond tvořený ze zlepš.výsl. hospodaření	413	10 640 723,81	11 145 783,91
4.	Rezervní fond z ostatních titulů	414	7 077,00	8 600,00
5.	Fond reprodukce majetku, fond investic	416	16 956 089,12	15 632 273,58
<b>III.</b>	<b>Výsledek hospodaření</b>		<b>1 138 789,81</b>	<b>1 347 556,90</b>
1.	Výsledek hospodaření běžného účetního období		1 138 789,81	1 347 556,90
2.	Výsledek hospodaření ve schvalovacím řízení	431		
3.	Výsledek hospodaření předcházejících účetních období	432		
<b>D.</b>	<b>Cizí zdroje</b>		<b>5 106 640,86</b>	<b>4 191 083,96</b>
<b>I.</b>	<b>Rezervy</b>			
1.	Rezervy	441		
<b>II.</b>	<b>Dlouhodobé závazky</b>		<b>332 362,00</b>	<b>194 362,00</b>
1.	Dlouhodobé úvěry	451		
2.	Přijaté návratné finanční výpomoci dlouhodobé	452		
4.	Dlouhodobé přijaté zálohy	455	332 362,00	194 362,00
7.	Ostatní dlouhodobé závazky	459		
8.	Dlouhodobé přijaté zálohy na transfery	472		
<b>III.</b>	<b>Krátkodobé závazky</b>		<b>4 774 278,86</b>	<b>3 996 721,96</b>
1.	Krátkodobé úvěry	281		
4.	Jiné krátkodobé půjčky	289		
5.	Dodavatelé	321	2 204 633,08	1 157 960,82
7.	Krátkodobé přijaté zálohy	324	305 132,00	106 431,00
9.	Přijaté návratné finanční výpomoci krátkodobé	326		
10.	Zaměstnanci	331	643 969,00	589 528,00

Číslo položky	Název položky	Syntetický účet	Období	
			Běžné	Minulé
11.	Jiné závazky vůči zaměstnancům	333		
12.	Sociální zabezpečení	336	227 096,00	209 655,00
13.	Zdravotní pojištění	337	97 957,00	91 446,00
14.	Důchodové spoření	338		
15.	Daň z příjmů	341		28 450,00
16.	Ostatní daně, poplatky a jiná obdobná peněž.plnění	342	48 686,00	43 577,00
17.	Daň z přidané hodnoty	343	166 673,00	87 213,00
18.	Závazky k osobám mimo vybrané vládní instituce	345		
19.	Závazky k vybraným ústředním vládním institucím	347		
20.	Závazky k vybraným místním vládním institucím	349		
32.	Krátkodobé přijaté zálohy na transfery	374	649 563,78	1 143 126,64
35.	Výdaje příštích období	383	34 560,00	36 360,00
36.	Výnosy příštích období	384		
37.	Dohadné účty pasivní	389	158 178,00	253 318,50
38.	Ostatní krátkodobé závazky	378	237 831,00	249 656,00

\* Konec sestavy \*

Lic: MP5I  
IČO: 00419745 - NKP Vyšehrad

GINIS Express - UCR

UCRSB701 01012022  
List: 1 Datum: 24.01.2023

\*\*\*\*\*  
\* R O Z B O R N Á K L A D Ů \*  
\* v období 12/2022 \*  
\*\*\*\*\*

SU	AU	Uz	Popis	RS tis.Kč	RU tis.Kč	Čerpání Kč	RS/Č %	RU/Č %
501	0100	00000		15,00	15,00	14.722,66	98,15	98,15
501	0100	00091		0,00	0,00	0,00	0,00	0,00
501	0100		Spotřeba materiálu DČ	15,00	15,00	14.722,66	98,15	98,15
501	0110	00000		5,00	5,00	1.609,00	32,18	32,18
501	0110		JDDHM DČ - POE	5,00	5,00	1.609,00	32,18	32,18
501	0150	00000		8,00	8,50	8.496,27	106,20	99,96
501	0150		Hygienické potřeby DČ	8,00	8,50	8.496,27	106,20	99,96
501	000X			28,00	28,50	24.827,93	88,67	87,12
-	-	-	-	-	-	-	-	-
501			Spotřeba materiálu	28,00	28,50	24.827,93	88,67	87,12
502	0100	00000		492,00	492,00	288.528,92	58,64	58,64
502	0100	00091		0,00	0,00	0,00	0,00	0,00
502	0100		EL.energie - DČ	492,00	492,00	288.528,92	58,64	58,64
502	0110	00000		120,00	160,40	124.854,51	104,05	77,84
502	0110		Plyn - DČ	120,00	160,40	124.854,51	104,05	77,84
502	0120	00000		90,00	90,00	45.250,25	50,28	50,28
502	0120		Vodné, stočné - DČ	90,00	90,00	45.250,25	50,28	50,28
502	000X			702,00	742,40	458.633,68	65,33	61,78
-	-	-	-	-	-	-	-	-
502			Spotřeba energie	702,00	742,40	458.633,68	65,33	61,78
504	0100	00000		190,00	230,80	230.754,46	121,45	99,98
504	0100		Prodej suvenýrů - DČ	190,00	230,80	230.754,46	121,45	99,98
504	0110	00000		80,00	80,00	55.104,74	68,88	68,88
504	0110		Prodej zboží - Infocentrum	80,00	80,00	55.104,74	68,88	68,88
504	0112	00000		0,00	67,20	67.212,54	*****	100,02
504	0112		Prodej zboží - výstava A. Ladová	0,00	67,20	67.212,54	*****	100,02
504	0140	00000		30,00	30,00	10.189,00	33,96	33,96
504	0140		Prodej poštovních známek - Infocentrum	30,00	30,00	10.189,00	33,96	33,96
504	000X			300,00	408,00	363.260,74	121,09	89,03
-	-	-	-	-	-	-	-	-
504			Prodané zboží	300,00	408,00	363.260,74	121,09	89,03
50X				1.030,00	1.178,90	846.722,35	82,21	71,82
-	-	-	-	-	-	-	-	-
511	0100	00000		400,00	507,60	507.533,32	126,88	99,99
511	0100	00091		0,00	0,00	0,00	0,00	0,00
511	0100		DČ	400,00	507,60	507.533,32	126,88	99,99
511	000X			400,00	507,60	507.533,32	126,88	99,99
-	-	-	-	-	-	-	-	-
511			Opravy a udržování	400,00	507,60	507.533,32	126,88	99,99
513	0100	00000		15,00	15,00	5.382,00	35,88	35,88
513	0100		Repre - DČ	15,00	15,00	5.382,00	35,88	35,88
513	000X			15,00	15,00	5.382,00	35,88	35,88
-	-	-	-	-	-	-	-	-
513			Náklady na reprezentaci	15,00	15,00	5.382,00	35,88	35,88

\*\*\*\*\*  
\* R O Z B O R N Á K L A D Ů \*  
\* v období 12/2022 \*  
\*\*\*\*\*

SU	AU	Uz	Popis	RS tis.Kč	RU tis.Kč	Čerpání Kč	RS/Č %	RU/Č %
518	0100	00000		110,00	74,90	31.075,24	28,25	41,49
518	0100	00091		0,00	0,00	0,00	0,00	0,00
518	0100		Služby - DČ	110,00	74,90	31.075,24	28,25	41,49
518	0104	00000		0,50	0,50	520,38	104,08	104,08
518	0104		Dopravné e-shop	0,50	0,50	520,38	104,08	104,08
518	0110	00000		7,00	40,00	34.250,00	489,29	85,63
518	0110		Služby k pronájmům - svatební výzdoba	7,00	40,00	34.250,00	489,29	85,63
518	0113	00000		35,00	35,00	19.114,00	54,61	54,61
518	0113	00091		0,00	0,00	0,00	0,00	0,00
518	0113		Propagace NKPV	35,00	35,00	19.114,00	54,61	54,61
518	0120	00000		3,50	3,50	2.018,40	57,67	57,67
518	0120		Telefony - DČ	3,50	3,50	2.018,40	57,67	57,67
518	0130	00000		25,00	25,00	21.780,00	87,12	87,12
518	0130		Konzultační služby DČ	25,00	25,00	21.780,00	87,12	87,12
518	0140	00000		8,00	5,00	3.916,42	48,96	78,33
518	0140		Odpad - DČ	8,00	5,00	3.916,42	48,96	78,33
518	0150	00000		20,00	20,00	18.683,23	93,42	93,42
518	0150		Transakce FK - DČ	20,00	20,00	18.683,23	93,42	93,42
518	0191	00000		10,00	10,00	9.165,75	91,66	91,66
518	0191		IT přístupy - DČ	10,00	10,00	9.165,75	91,66	91,66
518	000X			219,00	213,90	140.523,42	64,17	65,70
-	-	-	-	-	-	-	-	-
518			Ostatní služby	219,00	213,90	140.523,42	64,17	65,70
51X				634,00	736,50	653.438,74	103,07	88,72
-	-	-	-	-	-	-	-	-
521	0010	00000		0,00	40,80	40.813,00	*****	100,03
521	0010		OON - DČ	0,00	40,80	40.813,00	*****	100,03
521	0030	00000		294,50	294,50	239.668,00	81,38	81,38
521	0030		Platy zaměstnanců - DČ	294,50	294,50	239.668,00	81,38	81,38
521	0031	00000		280,00	280,00	265.248,00	94,73	94,73
521	0031		Platy zaměstnanců - 3% do DČ	280,00	280,00	265.248,00	94,73	94,73
521	0040	00000		0,00	11,00	10.921,00	*****	99,28
521	0040		Dočasná prac.neschopnost - DČ	0,00	11,00	10.921,00	*****	99,28
521	000X			574,50	626,30	556.650,00	96,89	88,88
-	-	-	-	-	-	-	-	-
521			Mzdové náklady	574,50	626,30	556.650,00	96,89	88,88
524	0030	00000		151,00	151,00	130.563,00	86,47	86,47
524	0030		Sociální pojištění - DČ	151,00	151,00	130.563,00	86,47	86,47
524	0040	00000		45,00	47,40	47.379,00	105,29	99,96
524	0040		Zdravotní pojištění - DČ	45,00	47,40	47.379,00	105,29	99,96
524	000X			196,00	198,40	177.942,00	90,79	89,69
-	-	-	-	-	-	-	-	-
524			Zákonné sociální pojištění	196,00	198,40	177.942,00	90,79	89,69
525	0030	00000		1,50	1,50	1.253,00	83,53	83,53
525	0030		Úrazové pojištění - DČ	1,50	1,50	1.253,00	83,53	83,53
525	000X			1,50	1,50	1.253,00	83,53	83,53



Lic: MP5I  
IČO: 00419745 - NKP Vyšehrad

GINIS Express - UCR

UCRSB701 01012022  
List: 4 Datum: 24.01.2023

\*\*\*\*\*  
\* R O Z B O R N Á K L A D Ů \*  
\* v období 12/2022 \*  
\*\*\*\*\*

SU	AU	Uz	Popis	RS tis.Kč	RU tis.Kč	Čerpání Kč	RS/Č %	RU/Č %
591	0000	00000		38,40	38,40	180.120,00	469,06	469,06
591	0000		Daň z příjmu práv.osob	38,40	38,40	180.120,00	469,06	469,06
591	000X			38,40	38,40	180.120,00	469,06	469,06
-	-	-	-	-	-	-	-	-
591			Daň z příjmů	38,40	38,40	180.120,00	469,06	469,06
59X				38,40	38,40	180.120,00	469,06	469,06
-	-	-	-	-	-	-	-	-
Náklady celkem				3.201,50	3.517,20	3.149.449,77	98,37	89,54

Zadaná maska: H ME DE DOKLAD SU AU ODP A POL ZJ UZ ORJ ORG MD DAL  
od : 0 00 00 000000 000 0000 0000 0000 000 00000000 00000000000 999.999.999.999,99- 999.999.999.999,99-  
do : \* \*\* \*\* \* 0299 \*\*\*\* \*\* \*\* \* 999.999.999.999,99 999.999.999.999,99

Konec sestavy

Lic: MP5I  
IČO: 00419745 - NKP Vyšehrad

G I N I S E x p r e s s - U C R

UCRSB701 01012022  
List: 1 Datum: 24.01.2023

\*\*\*\*\*  
\* R O Z B O R N Á K L A D Ů \*  
\* v období 12/2022 \*  
\*\*\*\*\*

SU	AU	Uz	Popis	RS tis.Kč	RU tis.Kč	Čerpání Kč	RS/Č %	RU/Č %
501	0310	00091		2,00	0,00	0,00	0,00	0,00
501	0310		knihy do knihovny	2,00	0,00	0,00	0,00	0,00
501	0351	00091		18,00	21,10	21.053,00	116,96	99,78
501	0351		PHM - nafta, benzín	18,00	21,10	21.053,00	116,96	99,78
501	0400	00000		0,00	0,00	0,00	0,00	0,00
501	0400	00091		190,50	113,00	112.968,49	59,30	99,97
501	0400	00410	Použití rezervního fondu	0,00	13,90	13.871,54	*****	99,80
501	0400		Materiál - HČ	190,50	126,90	126.840,03	66,58	99,95
501	0404	00091		2,50	2,50	843,00	33,72	33,72
501	0404		Poštovní známky - ředitelství	2,50	2,50	843,00	33,72	33,72
501	0411	00091		50,00	50,00	48.060,37	96,12	96,12
501	0411		JDDHM HČ - POE / 1000-2999/	50,00	50,00	48.060,37	96,12	96,12
501	0420	00091		0,00	0,70	648,00	*****	92,57
501	0420		Autokosmetika	0,00	0,70	648,00	*****	92,57
501	0425	00091		12,00	1,40	1.434,00	11,95	102,43
501	0425		Odborná literatura, časopisy	12,00	1,40	1.434,00	11,95	102,43
501	0450	00000		0,00	0,00	0,00	0,00	0,00
501	0450	00091		25,00	36,50	36.492,63	145,97	99,98
501	0450		Hygienické potřeby HČ	25,00	36,50	36.492,63	145,97	99,98
501	0451	00000		0,00	0,00	0,00	0,00	0,00
501	0451	00091		181,80	72,70	71.796,89	39,49	98,76
501	0451		spotřeba tiskovin-letáky, informační mapy	181,80	72,70	71.796,89	39,49	98,76
501	0512	00011	Fond FV	0,00	16,70	16.693,60	*****	99,96
501	0512	00091		2,00	14,20	14.223,90	711,20	100,17
501	0512		Materiál - akce Vyšehradu	2,00	30,90	30.917,50	1.545,88	100,06
501	0600	00000		0,00	0,00	0,00	0,00	0,00
501	0600	00091		30,00	48,70	48.733,80	162,45	100,07
501	0600		Materiál - pořady SP	30,00	48,70	48.733,80	162,45	100,07
501	000X			513,80	391,40	386.819,22	75,29	98,83
-	-	-	-	-	-	-	-	-
501			Spotřeba materiálu	513,80	391,40	386.819,22	75,29	98,83
502	0300	00091		350,00	651,20	651.212,46	186,06	100,00
502	0300	00410	Použití rezervního fondu	0,00	1.500,00	0,00	0,00	0,00
502	0300		El.energie	350,00	2.151,20	651.212,46	186,06	30,27
502	0310	00091		250,00	374,60	374.563,65	149,83	99,99
502	0310	00410	Použití rezervního fondu	0,00	1.000,00	0,00	0,00	0,00
502	0310		Plyn	250,00	1.374,60	374.563,65	149,83	27,25
502	0320	00091		200,00	106,90	106.823,75	53,41	99,93
502	0320		Vodné,stočné	200,00	106,90	106.823,75	53,41	99,93
502	0325	00000		0,00	0,00	0,00	0,00	0,00
502	0325	00091		52,00	14,10	14.083,41	27,08	99,88
502	0325		Povrchová voda z Vltavy - závlahy	52,00	14,10	14.083,41	27,08	99,88
502	000X			852,00	3.646,80	1.146.683,27	134,59	31,44
-	-	-	-	-	-	-	-	-
502			Spotřeba energie	852,00	3.646,80	1.146.683,27	134,59	31,44
504	0410	00000		200,00	181,40	181.369,28	90,68	99,98
504	0410	00091		0,00	0,00	0,00	0,00	0,00
504	0410		Prodej suvenýrů - HČ	200,00	181,40	181.369,28	90,68	99,98
504	0461	00000		0,00	0,00	0,00	0,00	0,00
504	0461		Prodej suvenýrů - Histor.podoby Vyšehradu	0,00	0,00	0,00	0,00	0,00





Lic: MP5I  
IČO: 00419745 - NKP Vyšehrad

G I N I S E x p r e s s - U C R

UCRSB701 01012022  
List: 2 Datum: 24.01.2023

\*\*\*\*\*  
\* R O Z B O R N Á K L A D Ů \*  
\* v období 12/2022 \*  
\*\*\*\*\*

SU	AU	Uz	Popis	RS tis.Kč	RU tis.Kč	Čerpání Kč	RS/Č %	RU/Č %
504	0512	00000		0,00	0,00	0,00	0,00	0,00
504	0512		Prodej zboží -výstava A.Ladová	0,00	0,00	0,00	0,00	0,00
504	000X			200,00	181,40	181.369,28	90,68	99,98
-	-	-	-	-	-	-	-	-
504			Prodané zboží	200,00	181,40	181.369,28	90,68	99,98
50X				1.565,80	4.219,60	1.714.871,77	109,52	40,64
-	-	-	-	-	-	-	-	-
511	0430	00091		25,00	28,00	27.992,00	111,97	99,97
511	0430		Autoprovoz	25,00	28,00	27.992,00	111,97	99,97
511	0440	00091		5,00	15,00	10.517,00	210,34	70,11
511	0440		DHM - ostatní opravy	5,00	15,00	10.517,00	210,34	70,11
511	0710	00091		2.230,00	1.372,30	1.372.241,93	61,54	100,00
511	0710		Hradby	2.230,00	1.372,30	1.372.241,93	61,54	100,00
511	0720	00091		987,80	2.773,50	2.773.486,43	280,77	100,00
511	0720	00410	Použití rezervního fondu	0,00	87,50	87.500,00	*****	100,00
511	0720		Objekty	987,80	2.861,00	2.860.986,43	289,63	100,00
511	0801	00091		0,00	0,00	0,00	0,00	0,00
511	0801		Parková údržba - základní	0,00	0,00	0,00	0,00	0,00
511	0810	00000		2.304,00	3.681,50	3.681.504,86	159,79	100,00
511	0810	00091		2.238,00	845,50	589.889,14	26,36	69,77
511	0810	00410	Použití rezervního fondu	0,00	16,60	16.652,46	*****	100,32
511	0810		Údržba parků základní	4.542,00	4.543,60	4.288.046,46	94,41	94,38
511	0820	00091		1.078,00	2.017,30	2.017.226,29	187,13	100,00
511	0820		Údržba ostatní	1.078,00	2.017,30	2.017.226,29	187,13	100,00
511	0830	00091		220,00	0,00	0,00	0,00	0,00
511	0830		USM - údržba mlatových cest	220,00	0,00	0,00	0,00	0,00
511	000X			9.087,80	10.837,20	10.577.010,11	116,39	97,60
-	-	-	-	-	-	-	-	-
511			Opravy a udržování	9.087,80	10.837,20	10.577.010,11	116,39	97,60
512	0400	00091		31,50	31,50	31.229,19	99,14	99,14
512	0400		Cestovné	31,50	31,50	31.229,19	99,14	99,14
512	000X			31,50	31,50	31.229,19	99,14	99,14
-	-	-	-	-	-	-	-	-
512			Cestovné	31,50	31,50	31.229,19	99,14	99,14
513	0409	00000		0,00	0,00	0,00	0,00	0,00
513	0409	00091		15,00	15,00	11.862,33	79,08	79,08
513	0409		Propagace - HČ	15,00	15,00	11.862,33	79,08	79,08
513	0490	00000		0,00	0,00	0,00	0,00	0,00
513	0490	00011	Fond FV	0,00	1,70	1.756,00	*****	103,29
513	0490	00091		15,00	30,00	29.597,45	197,32	98,66
513	0490		Repre - RED	15,00	31,70	31.353,45	209,02	98,91
513	000X			30,00	46,70	43.215,78	144,05	92,54
-	-	-	-	-	-	-	-	-
513			Náklady na reprezentaci	30,00	46,70	43.215,78	144,05	92,54
518	0311	00011	Fond FV	0,00	12,40	12.400,00	*****	100,00
518	0311	00091		0,00	0,00	0,00	0,00	0,00

Lic: MP5I  
IČO: 00419745 - NKP Vyšehrad

GINIS Express - UCR

UCRSB701 01012022  
List: 3 Datum: 24.01.2023

\*\*\*\*\*  
\* ROZBOR NÁKLADŮ \*  
\* v období 12/2022 \*  
\*\*\*\*\*

SU	AU Uz	Popis	RS tis.Kč	RU tis.Kč	Čerpání Kč	RS/Č %	RU/Č %
518	0311	Pronájem - Vyšehrad akce	0,00	12,40	12.400,00	*****	100,00
518	0312	00091	40,00	21,70	21.669,12	54,17	99,86
518	0312	Pronájem - ostatní	40,00	21,70	21.669,12	54,17	99,86
518	0313	00091	20,00	20,00	16.552,80	82,76	82,76
518	0313	Pronájem - tiskárna Konica	20,00	20,00	16.552,80	82,76	82,76
518	0330	00091	160,00	120,90	119.807,75	74,88	99,10
518	0330	Konzultační služby, audit	160,00	120,90	119.807,75	74,88	99,10
518	0400	00091	24,00	10,60	10.542,50	43,93	99,46
518	0400	Bankovní poplatky	24,00	10,60	10.542,50	43,93	99,46
518	0401	00091	200,00	186,60	186.557,80	93,28	99,98
518	0401	Ostraha	200,00	186,60	186.557,80	93,28	99,98
518	0402	00091	260,00	274,80	274.755,09	105,68	99,98
518	0402	Úklid	260,00	274,80	274.755,09	105,68	99,98
518	0403	00091	200,00	129,30	129.267,73	64,63	99,98
518	0403	Revize, servis	200,00	129,30	129.267,73	64,63	99,98
518	0404	00091	4,50	4,50	2.440,40	54,23	54,23
518	0404	Poštovné	4,50	4,50	2.440,40	54,23	54,23
518	0410	00091	270,00	377,80	377.837,00	139,94	100,01
518	0410	Studie - stavební činnost	270,00	377,80	377.837,00	139,94	100,01
518	0411	00410	0,00	91,40	91.463,00	*****	100,07
518	0411	Použití rezervního fondu	0,00	91,40	91.463,00	*****	100,07
518	0412	00091	0,00	236,60	236.258,55	*****	99,86
518	0412	Čerpání daňové úspory - studny	0,00	236,60	236.258,55	*****	99,86
518	0412	00410	0,00	1.500,00	1.261.154,00	*****	84,08
518	0412	Použití rezervního fondu	0,00	1.500,00	1.261.154,00	*****	84,08
518	0412	Studie a průzkumy - RED	0,00	1.736,60	1.497.412,55	*****	86,23
518	0420	00091	75,00	75,00	74.865,89	99,82	99,82
518	0420	Telefony	75,00	75,00	74.865,89	99,82	99,82
518	0440	00091	30,00	23,00	22.949,49	76,50	99,78
518	0440	Odpad	30,00	23,00	22.949,49	76,50	99,78
518	0490	00091	35,00	58,80	58.768,35	167,91	99,95
518	0490	Služby - ostatní	35,00	58,80	58.768,35	167,91	99,95
518	0491	00091	250,00	206,20	206.115,23	82,45	99,96
518	0491	IT přístupy - licence	250,00	206,20	206.115,23	82,45	99,96
518	0492	00091	190,00	130,30	130.295,25	68,58	100,00
518	0492	IT služby	190,00	130,30	130.295,25	68,58	100,00
518	0494	00091	25,00	23,30	23.232,00	92,93	99,71
518	0494	BOZP	25,00	23,30	23.232,00	92,93	99,71
518	0500	00091	215,00	103,60	103.541,85	48,16	99,94
518	0500	Ostatní služby SP	215,00	103,60	103.541,85	48,16	99,94
518	0502	00000	0,00	0,00	0,00	0,00	0,00
518	0502	00091	112,00	107,00	106.927,55	95,47	99,93
518	0502	Služby- galerie výstavy, kurátor, odbor. pomoc	112,00	107,00	106.927,55	95,47	99,93
518	0512	00000	0,00	0,00	0,00	0,00	0,00
518	0512	00011	0,00	165,50	165.490,00	*****	99,99
518	0512	Fond FV	0,00	165,50	165.490,00	*****	99,99
518	0512	00091	150,00	108,90	108.814,81	72,54	99,92
518	0512	Akce Vyšehradu / spolupořádání /	150,00	108,90	108.814,81	72,54	99,92
518	0531	00091	104,60	104,60	103.446,38	98,90	98,90
518	0531	Propagace, inzerce	104,60	104,60	103.446,38	98,90	98,90
518	0532	00000	0,00	0,00	0,00	0,00	0,00
518	0532	00091	20,00	3,40	3.404,24	17,02	100,12
518	0532	Provize z prodeje On-line	20,00	3,40	3.404,24	17,02	100,12
518	0535	00091	80,00	18,60	18.600,00	23,25	100,00
518	0535	Honoráře - průvodci	80,00	18,60	18.600,00	23,25	100,00
518	0600	00091	450,00	63,70	63.646,72	14,14	99,92
518	0600	Honoráře - programy pro dospělé	450,00	63,70	63.646,72	14,14	99,92

\*\*\*\*\*  
 \* R O Z B O R N Á K L A D Ů \*  
 \* v období 12/2022 \*  
 \*\*\*\*\*

SU	AU	Uz	Popis	RS tis.Kč	RU tis.Kč	Čerpání Kč	RS/Č %	RU/Č %
518	0653	00091		0,00	124,50	124.450,00	*****	99,96
518	0653		Mise Vyšehrad	0,00	124,50	124.450,00	*****	99,96
518	0663	00091		0,00	50,00	50.000,00	*****	100,00
518	0663		Libuše/Staré pověsti české	0,00	50,00	50.000,00	*****	100,00
518	0664	00091		0,00	30,70	30.650,00	*****	99,84
518	0664		Výprava	0,00	30,70	30.650,00	*****	99,84
518	0665	00091		0,00	141,90	141.884,80	*****	99,99
518	0665		Nedělní pohádky	0,00	141,90	141.884,80	*****	99,99
518	0666	00091		0,00	2,00	2.000,00	*****	100,00
518	0666		Turnaj krále Karla IV	0,00	2,00	2.000,00	*****	100,00
518	0667	00091		0,00	11,00	11.000,00	*****	100,00
518	0667		Výtvarná dílna k výstavě Hvězda	0,00	11,00	11.000,00	*****	100,00
518	0668	00091		0,00	6,50	6.450,00	*****	99,23
518	0668		Budíme češtinu	0,00	6,50	6.450,00	*****	99,23
518	0673	00091		0,00	9,70	9.675,00	*****	99,74
518	0673		Ať žije REPUBLIKA !	0,00	9,70	9.675,00	*****	99,74
518	0674	00091		0,00	18,00	18.000,00	*****	100,00
518	0674		Totalita	0,00	18,00	18.000,00	*****	100,00
518	0700	00091		200,00	139,50	139.500,00	69,75	100,00
518	0700		Technická pomoc - stavební činnost	200,00	139,50	139.500,00	69,75	100,00
518	0701	00091		400,00	358,70	358.614,00	89,65	99,98
518	0701		USM - čištění hradeb	400,00	358,70	358.614,00	89,65	99,98
518	0800	00091		620,00	451,40	451.344,40	72,80	99,99
518	0800		Služby USM - veřejné prostranství	620,00	451,40	451.344,40	72,80	99,99
518	0801	00091		600,00	162,00	161.941,00	26,99	99,96
518	0801		Studie - veřejné prostranství	600,00	162,00	161.941,00	26,99	99,96
518	000X			4.735,10	5.684,40	5.436.312,70	114,81	95,64
-	-	-	-	-	-	-	-	-
518			Ostatní služby	4.735,10	5.684,40	5.436.312,70	114,81	95,64
51X				13.884,40	16.599,80	16.087.767,78	115,87	96,92
-	-	-	-	-	-	-	-	-
521	0300	00091		8.356,00	8.651,20	8.535.520,00	102,15	98,66
521	0300	00510	- Použití Fondu odměn	0,00	200,00	0,00	0,00	0,00
521	0300		Platy zaměstnanců - HČ	8.356,00	8.851,20	8.535.520,00	102,15	96,43
521	0310	00011	Fond FV	0,00	3,70	3.660,40	*****	98,93
521	0310	00091		960,00	1.348,10	1.348.056,60	140,42	100,00
521	0310		Platy zaměstnanců - OON	960,00	1.351,80	1.351.717,00	140,80	99,99
521	0340	00000		0,00	0,00	0,00	0,00	0,00
521	0340	00091		70,00	110,50	110.478,00	157,83	99,98
521	0340		Dočasná prac.neschopnost - HČ	70,00	110,50	110.478,00	157,83	99,98
521	0349	00091		0,00	0,00	14.994,00	*****	*****
521	0349		Dočasná prac. nechopnost - karanténa HČ	0,00	0,00	14.994,00	*****	*****
521	0350	00091		10,00	10,00	2.529,00	25,29	25,29
521	0350		Dočasná prac.neschopnost - OON	10,00	10,00	2.529,00	25,29	25,29
521	000X			9.396,00	10.323,50	10.015.238,00	106,59	97,01
-	-	-	-	-	-	-	-	-
521			Mzdové náklady	9.396,00	10.323,50	10.015.238,00	106,59	97,01
524	0300	00091		2.250,00	2.299,80	2.299.706,00	102,21	100,00
524	0300		Sociální pojištění - HČ	2.250,00	2.299,80	2.299.706,00	102,21	100,00
524	0309	00091		0,00	0,00	14.994,00-	*****	*****

\*\*\*\*\*  
 \* R O Z B O R N Á K L A D Ů \*  
 \* v období 12/2022 \*  
 \*\*\*\*\*

SU	AU Uz	Popis	RS tis.Kč	RU tis.Kč	Čerpání Kč	RS/Č %	RU/Č %
524	0309	Sociální pojištění HČ - karanténa	0,00	0,00	14.994,00-	*****	*****
524	0310 00000		0,00	0,00	0,00	0,00	0,00
524	0310 00011	Fond FV	0,00	0,00	0,00	0,00	0,00
524	0310 00091		840,00	834,60	834.569,00	99,35	100,00
524	0310	Zdravotní pojištění - HČ	840,00	834,60	834.569,00	99,35	100,00
524	000X		3.090,00	3.134,40	3.119.281,00	100,95	99,52
-	-	-	-	-	-	-	-
524		Zákonné sociální pojištění	3.090,00	3.134,40	3.119.281,00	100,95	99,52
525	0310 00091		40,50	48,50	38.749,00	95,68	79,89
525	0310	Úrazové pojištění - HČ	40,50	48,50	38.749,00	95,68	79,89
525	000X		40,50	48,50	38.749,00	95,68	79,89
-	-	-	-	-	-	-	-
525		Jiné sociální pojištění	40,50	48,50	38.749,00	95,68	79,89
527	0300 00000		0,00	0,00	0,00	0,00	0,00
527	0300 00091		180,00	180,00	172.919,96	96,07	96,07
527	0300	Přiděl do FKSP - HČ	180,00	180,00	172.919,96	96,07	96,07
527	0310 00091		6,00	7,50	6.561,00	109,35	87,48
527	0310	Vstupní prohlídky - pracovnělékařská služby	6,00	7,50	6.561,00	109,35	87,48
527	0380 00091		50,00	0,00	0,00	0,00	0,00
527	0380	Ochranné pomůcky	50,00	0,00	0,00	0,00	0,00
527	0390 00091		60,00	60,00	52.854,67	88,09	88,09
527	0390	Vzdělávání zaměstnanců	60,00	60,00	52.854,67	88,09	88,09
527	0400 00000		0,00	0,00	0,00	0,00	0,00
527	0400 00091		10,00	3,40	0,00	0,00	0,00
527	0400 00127	COVID 19	0,00	6,60	6.572,00	*****	99,58
527	0400	Testy COVID	10,00	10,00	6.572,00	65,72	65,72
527	000X		306,00	257,50	238.907,63	78,07	92,78
-	-	-	-	-	-	-	-
527		Zákonné sociální náklady	306,00	257,50	238.907,63	78,07	92,78
528	0410 00000		0,00	0,00	0,00	0,00	0,00
528	0410 00091		290,00	290,00	234.780,00	80,96	80,96
528	0410	Stravenky - HČ	290,00	290,00	234.780,00	80,96	80,96
528	000X		290,00	290,00	234.780,00	80,96	80,96
-	-	-	-	-	-	-	-
528		Jiné sociální náklady	290,00	290,00	234.780,00	80,96	80,96
52X			13.122,50	14.053,90	13.646.955,63	104,00	97,10
-	-	-	-	-	-	-	-
538	0410 00091		8,00	4,40	2.120,00	26,50	48,18
538	0410	Poplatky jiné	8,00	4,40	2.120,00	26,50	48,18
538	0420 00091		4,00	8,10	8.070,00	201,75	99,63
538	0420	Správní poplatek	4,00	8,10	8.070,00	201,75	99,63
538	000X		12,00	12,50	10.190,00	84,92	81,52
-	-	-	-	-	-	-	-
538		Jiné daně a poplatky	12,00	12,50	10.190,00	84,92	81,52

\*\*\*\*\*  
 \* ROZBOR NÁKLADŮ \*  
 \* v období 12/2022 \*  
 \*\*\*\*\*

SU	AU	Uz	Popis	RS tis.Kč	RU tis.Kč	Čerpání Kč	RS/Č %	RU/Č %
53X				12,00	12,50	10.190,00	84,92	81,52
-	-	-	-	-	-	-	-	-
549	0410	00000		0,00	0,00	0,00	0,00	0,00
549	0410	00091		2,00	9,50	8.930,96	446,55	94,01
549	0410	01901	DDP	0,00	0,00	0,00	0,00	0,00
549	0410	01902	DDP	0,00	0,00	0,00	0,00	0,00
549	0410	01903	DDP 3.Q 2019	0,00	0,00	0,00	0,00	0,00
549	0410	01904	DDP 4.Q 2019	0,00	0,00	0,00	0,00	0,00
549	0410	02001	DDP 1.Q 2020	0,00	0,00	0,00	0,00	0,00
549	0410	02002	DDP 2.Q 2020	0,00	0,00	0,00	0,00	0,00
549	0410	02003	DDP 3.Q 2020	0,00	0,00	0,00	0,00	0,00
549	0410	02004	DDP 4.Q 2020	0,00	0,00	0,00	0,00	0,00
549	0410	02101	DDP 1.Q 2021	0,00	0,00	0,00	0,00	0,00
549	0410	02102	DDP 2.Q 2021	0,00	0,00	0,00	0,00	0,00
549	0410	02103	DDP 3.Q 2021	0,00	0,00	0,00	0,00	0,00
549	0410	02104	DDP 4.Q 2021	0,00	0,00	0,00	0,00	0,00
549	0410		Ostatní náklady HČ	2,00	9,50	8.930,96	446,55	94,01
549	0420	00000		8,00	8,00	0,00	0,00	0,00
549	0420	00091		128,00	128,00	125.604,67	98,13	98,13
549	0420		Pojištění majetku- IMG,ALLIANZ	136,00	136,00	125.604,67	92,36	92,36
549	0421	00091		0,00	8,00	7.561,29	*****	94,52
549	0421		Členský příspěvek Forte Cultura	0,00	8,00	7.561,29	*****	94,52
549	000X			138,00	153,50	142.096,92	102,97	92,57
-	-	-	-	-	-	-	-	-
549			Ostatní náklady z činnosti	138,00	153,50	142.096,92	102,97	92,57
54X				138,00	153,50	142.096,92	102,97	92,57
-	-	-	-	-	-	-	-	-
551	0310	00091		90,00	140,00	111.876,00	124,31	79,91
551	0310		Opdisy dlouhodobého nehmotného majetku	90,00	140,00	111.876,00	124,31	79,91
551	0410	00091		2.121,10	2.049,10	1.955.473,00	92,19	95,43
551	0410			2.121,10	2.049,10	1.955.473,00	92,19	95,43
551	0420	00000		0,00	0,00	0,00	0,00	0,00
551	0420	00091		680,00	702,00	701.958,02	103,23	99,99
551	0420			680,00	702,00	701.958,02	103,23	99,99
551	000X			2.891,10	2.891,10	2.769.307,02	95,79	95,79
-	-	-	-	-	-	-	-	-
551			Odpisy dlouhodobého majetku	2.891,10	2.891,10	2.769.307,02	95,79	95,79
558	0500	00091		145,00	197,50	160.627,66	110,78	81,33
558	0500		DDHM	145,00	197,50	160.627,66	110,78	81,33
558	000X			145,00	197,50	160.627,66	110,78	81,33
-	-	-	-	-	-	-	-	-
558			Náklady z drobného dlouhodobého majetku	145,00	197,50	160.627,66	110,78	81,33
55X				3.036,10	3.088,60	2.929.934,68	96,50	94,86
-	-	-	-	-	-	-	-	-
563	0300	00091		2,00	2,00	1.734,58	86,73	86,73
563	0300		Kurzová ztráta	2,00	2,00	1.734,58	86,73	86,73
563	000X			2,00	2,00	1.734,58	86,73	86,73

Lic: MP5I  
IČO: 00419745 - NKP Vyšehrad

G I N I S E x p r e s s - U C R

UCRSB701 01012022  
List: 7 Datum: 24.01.2023

\*\*\*\*\*  
\* R O Z B O R N Á K L A D Ů \*  
\* v období 12/2022 \*  
\*\*\*\*\*

SU	AU Uz	Popis	RS tis.Kč	RU tis.Kč	Čerpání Kč	RS/Č %	RU/Č %
-	-	-	-	-	-	-	-
563		Kurzové ztráty	2,00	2,00	1.734,58	86,73	86,73
56X			2,00	2,00	1.734,58	86,73	86,73
-	-	-	-	-	-	-	-
591	0410 00000		8,00	6,80	6.797,00	84,96	99,96
591	0410	Daň z úroků	8,00	6,80	6.797,00	84,96	99,96
591	000X		8,00	6,80	6.797,00	84,96	99,96
-	-	-	-	-	-	-	-
591		Daň z příjmů	8,00	6,80	6.797,00	84,96	99,96
59X			8,00	6,80	6.797,00	84,96	99,96
-	-	-	-	-	-	-	-
Náklady celkem			31.768,80	38.136,70	34.540.348,36	108,72	90,57

Zadaná maska: H ME DE DOKLAD SU AU ODPÁ POL ZJ UZ ORJ ORG MD DAL  
od : 0 00 00 000000 000 0300 0000 0000 000 00000000 00000000000 999.999.999.999,99- 999.999.999.999,99-  
do : \* \* \* \* \* 9999 \* \* \* \* \* \* \* \* \* \* \* \* \* \* \* \* \* \* \* \* 999.999.999.999,99 999.999.999.999,99

Konec sestavy