

NÁRODNÍ KULTURNÍ PAMÁTKA VYŠEHRAD

ROZBOR ČINNOSTI A HOSPODAŘENÍ ZA ROK 2023

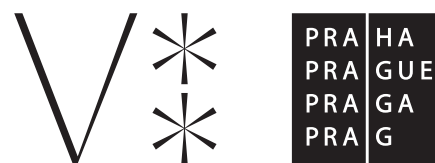



Předkládá Ing. arch. Petr Kučera, Ph.D.
ředitel Národní kulturní památky Vyšehrad

V Praze dne 12. 2. 2024

Národní kulturní památka Vyšehrad
příspěvková organizace hl. m. Prahy

V Pevnosti 159 / 5b
128 00 Praha 2

E sekretariat@praha-vysehrad.cz
T +420 241 410 348

OBSAH

ROZBOR ČINNOSTI A HOSPODAŘENÍ ZA ROK 2023.....	2
NÁRODNÍ KULTURNÍ PAMÁTKA VYŠEHRAD.....	3
Činnost organizace.....	4
Zaměstnanci.....	5
Spolupráce s veřejným sektorem.....	7
Komunitní život a fundraising.....	9
Bezbariérovost.....	12
NÁVŠTĚVNICKÉ OBJEKTY A SLUŽBY.....	13
Kasematy a Gorlice.....	13
Historické podoby Vyšehradu.....	14
Komentované prohlídky.....	15
PROGRAMOVÁ ČINNOST.....	16
Purkrabství	16
Edukační programy pro školy.....	16
Program pro rodiny s dětmi.....	17
Hudba na Vyšehradě.....	17
Vlastní programové akce.....	19
Spolupořadatelské akce.....	21
Letní scéna Vyšehrad.....	23
Marketing a propagace.....	23
SPRÁVA A ÚDRŽBA MAJETKU.....	24
Koncepční a projektová činnost.....	24
Hradební systém.....	26
Ostatní objekty.....	27
Veřejná prostranství.....	30
Závlahový systém.....	40
POZNÁVACÍ A DOKUMENTAČNÍ ČINNOST.....	41
VÝSLEDKY HOSPODAŘENÍ.....	44

ROZBOR ČINNOSTI A HOSPODAŘENÍ ZA ROK 2023

Rok 2023 byl ve znamení stabilizace nelehké situace dané vysokou mírou inflace a reálně klesajícím neinvestičním příspěvkem od zřizovatele na činnost a provoz naší organizace. Přesto se nám podařilo udržet rychlé tempo obnovy památek, kultivace a rozvoje veřejných prostranství Národní kulturní památky Vyšehrad v souladu se schválenými koncepcemi a Management plánem ochrany světového kulturního dědictví Historického centra Prahy. Čerpali jsme při tom fondy organizace, ve kterých máme zásluhou efektivního hospodaření v posledních letech dostatečné rezervy. Paralelně jsme rozšiřovali nabídku komentovaných prohlídek a programových akcí, což se odrazilo na kladném hospodářském výsledku.

Celková návštěvnost našich objektů a komentovaných prohlídek stoupla v roce 2023 na 33 881 osob, což je o 14 % více ve srovnání s rokem 2022. Oproti předcovidovému roku 2019 jsme tak na 84 % návštěvnosti. Kvalitu návštěvnických služeb jsme zvýšili otevřením nového moderního infocentra a zavedením online prodeje vstupenek. Výnosy ze vstupného a tržeb za prodané zboží tak vzrostly na 5 591 tis. Kč, což je o 127 % více ve srovnání s rokem 2019. Instalovali jsme nový orientační a informační systém a pro hlavní návštěvnickou sezónu 2024 připravili nové prohlídkové okruhy po areálu i v podzemí. Zároveň jsme zahájili práce na přípravě nové stále expozice NKP Vyšehrad, jejíž realizaci a otevření plánujeme na rok 2025.

Celková návštěvnost našich kulturních a programových akcí stoupla v roce 2023 na 42 918 osob, což je o 7 % více ve srovnání s rokem 2022. Oproti předcovidovému roku 2019 jsme na 63 % návštěvnosti, což považujeme za úspěch, protože venkovní akce v areálu omezuje tak, aby nedocházelo k nadměrnému poškozování památek a parkové zeleně. Návštěvnický nejúspěšnějšími akcemi roku 2023 byla autorská výstava sklářského mistra Jiřího Pačinka v Gorlici, Napoleonský den a Vyšehradské šermování. Kromě programu pro rodiny s dětmi úspěšně rozvíjíme hudební linku pro návštěvníky všech generací a komunitní život. V květnu 2023 jsme ve spolupráci se spolkem Táborka z.s. otevřeli vyšehradské komunitní centrum, které se rychle stalo oblíbeným místem sousedského setkávání obyvatel městských částí Praha 2 a Praha 4.

Během roku 2023 jsme pokračovali v projekční přípravě a opravách svěřených památek. Kromě realizace nového infocentra jsme se věnovali kompletní rekonstrukci obvodového pláště Galerie Vyšehrad, opravě hradební zdi nad Neklanovou ulicí a opravě střechy nyní nevyužívané brány Špička. V rámci rozvoje veřejných prostranství jsme se soustředili na kultivaci předprostoru Leopoldovy brány a dokončení tzv. Mýtného plácku, který se stal oblíbeným místem setkávání. Dokončili jsme rekonstrukci kříže nad Cihelnou bránou a vyčistili vyšehradské studny, jejichž obnově a zprovoznění se chceme věnovat v dalších letech. V rámci parkové zeleně jsme se věnovali realizaci nových trvalkových záhonů a rozšiřování podrostových společenstev. Zvýšenou péčí jsme věnovali odbornému ošetření a výsadbě nových stromů, stejně jako obnově a rozšiřování automatického závlahového systému.

Po celý rok jsme ve spolupráci s odborníky a akademickou sférou rozvíjeli vlastní poznávací a dokumentační činnost. Nechali jsme zpracovat stavebně-historické průzkumy vyšehradských bran, tzv. Gotického sklepa a objektu Prachárny (Galerie Vyšehrad). Realizovali jsme dílčí petrografické výzkumy, dendrochronologická datování a diagnostické práce na svěřených památkách a hradebním systému. Koncem roku 2023 jsme realizovali zaměření terénních úprav a hradebních valů metodou 3D laserového skenování. Získané informace jsou nejen podkladem pro údržbu a opravy svěřených památek, ale také klíčovým pramenem rozšiřujícím naše poznání historie, který využijeme v rámci našich prohlídek, expozic a publikací.

Tak jako každý rok, je za námi mnoho práce, kterou děláme s respektem a úctou k Vyšehradu.

Ing. arch. Petr Kučera, Ph.D.
ředitel NKP Vyšehrad

NÁRODNÍ KULTURNÍ PAMÁTKA VYŠEHRADEK

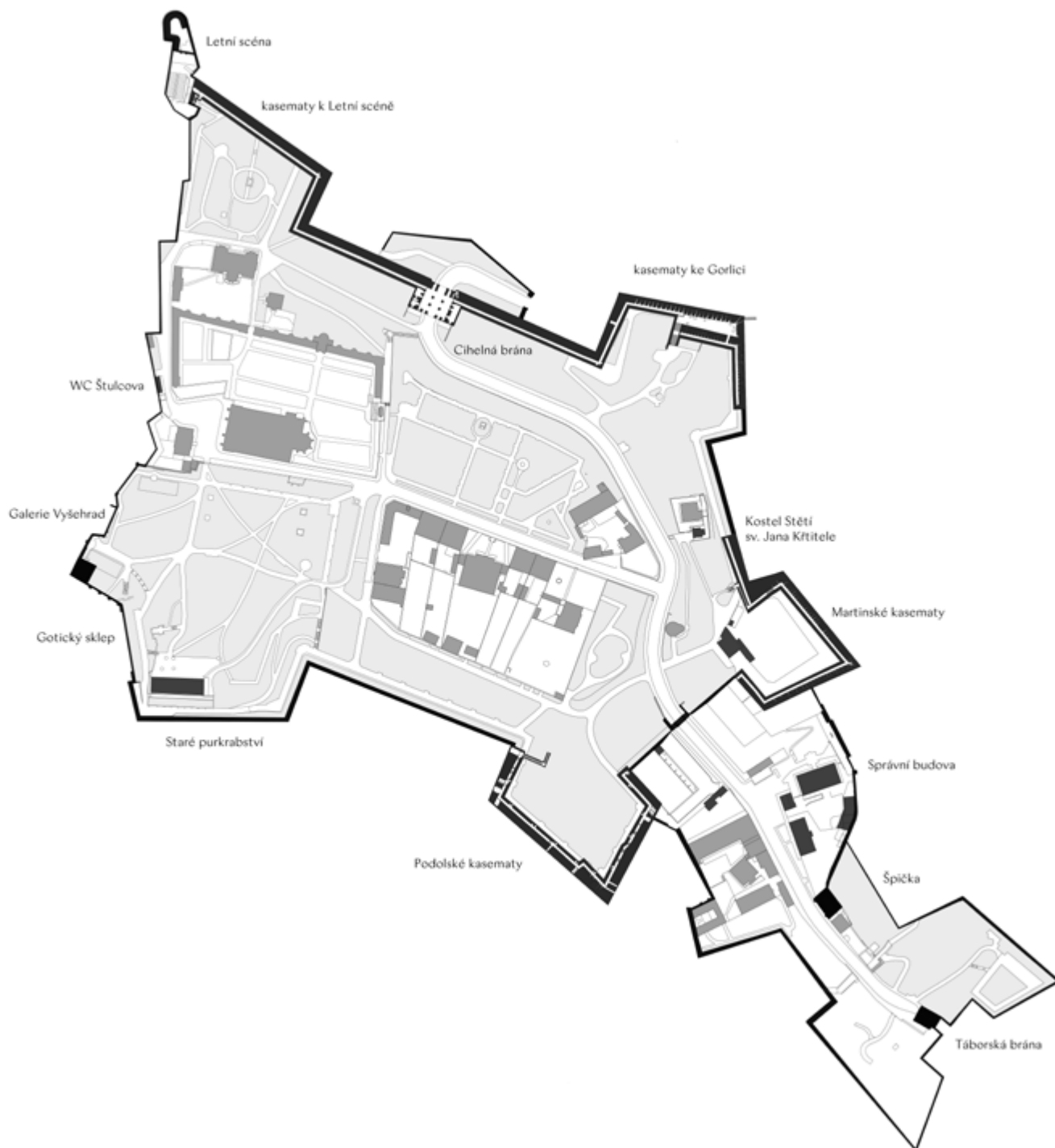

Činnost organizace

Vyšehrad je jako nejvýznamnější součást kulturního bohatství národa na seznamu národních kulturních památek. Zároveň je součástí Pražské památkové rezervace zapsané na seznamu světového kulturního a přírodního dědictví UNESCO. Jeho specifikum spočívá v tom, že se na relativně malém, jasně vymezeném území kumuluje velké množství funkcí a významů, ať už historických nebo současných. Vyšehrad není jen kulturní památkou a národním i duchovním symbolem, je to živá součást města, jeho klidová zóna, oblíbené místo odpočinku a vycházek, místo s bohatým společenským a kulturním vyžitím a zároveň atraktivní turistický cíl, nejen pro zahraniční, ale především pro české návštěvníky a Pražany. Vyšehrad je také komunitou lidí, kteří zde žijí a působí, a ojedinělou přírodní lokalitou v samém srdci města. Vyšehrad je celoročně volně přístupný. Kumulace většího počtu lidí proto klade značné nároky na údržbu svěřených nemovitých památek, veřejných prostranství a městské zeleně. Spolu s prezentací, propagací a popularizací celostátního významu Vyšehradu, jde o službu veřejnosti, která není provázena ziskem.

Hlavním posláním Národní kulturní památky Vyšehrad, příspěvkové organizace hlavního města Prahy, je zabezpečovat ochranu, údržbu, rehabilitaci a prezentaci té části historického areálu Národní kulturní památky Vyšehrad, která je ve vlastnictví hlavního města Prahy. V širším slova smyslu je posláním naší organizace vyvažovat zájmy návštěvníků, místních komunit a ostatních aktérů v území. Při své činnosti se organizace řídí zřizovací listinou, pokyny zřizovatele a Konceptí rozvoje NKP Vyšehrad v letech 2020–2025 ředitele organizace.



Předmětem hlavní činnosti organizace je:

1. Řešení koncepčních úkolů rehabilitace (zejména zajištění pokračování archeologických výzkumů) a prezentace Národní kulturní památky Vyšehrad včetně historické zeleně.
2. Zajišťování obnovy, údržby a správy svěřeného nemovitého majetku, zejména historických památek a parkových ploch pro jejich aktivní využívání a zpřístupňování veřejnosti.
3. Propagování, popularizování a prezentování celostátního významu Národní kulturní památky Vyšehrad. A to zejména:
 - a. pořádání výstav a stálých expozic v objektech i na volných prostranstvích
 - b. pořádání programových a osvětově kulturních akcí
 - c. průvodcovská činnost v areálu NKP Vyšehrad
 - d. vydávání a prodej neperiodických tiskovin a publikací vztahujících se k NKP Vyšehrad
 - e. budování a průběžné zkvalitňování orientačního systému
4. Provádění vlastní poznávací a dokumentační činnosti, včetně soustředění podkladů a informací dotýkajících se svěřených kulturních památek.
5. Provozování veřejných toalet v areálu NKP Vyšehrad.
6. Povolování vjezdu a parkování v areálu NKP Vyšehrad.

Doplňková činnost organizace zahrnuje:

- a. specializovaný maloobchod
- b. správa a údržba nemovitost
- c. hostinská činnost
- d. poradenská a konzultační činnost, přednášková činnost
- e. reklamní činnost, marketing, mediální zastoupení
- f. výroba vína, vinných moštů a medu

Zaměstnanci

Národní kulturní památka Vyšehrad se organizačně člení na Sekretariát ředitele, Úsek ekonomiky a provozu, Úsek správy majetku a Úsek programu a propagace. Ředitelem organizace je od 1. 1. 2020 Ing. arch. Petr Kučera, Ph.D. V roce 2023 měla organizace celkem 26 zaměstnanců na plný či zkrácený pracovní poměr (schválený limit počtu zaměstnanců 20,6). Dalších zhruba 50 zaměstnanců organizace sezónně zaměstnává na DPP/DPČ zejména pro potřeby pokrytí návštěvnického provozu. V rámci zajišťování obnovy, údržby a správy svěřeného majetku, zejména historických památek a parkových ploch, organizace spolupracuje s externími odborníky, vědecko-výzkumnými institucemi a ověřenými stabilními dodavateli.

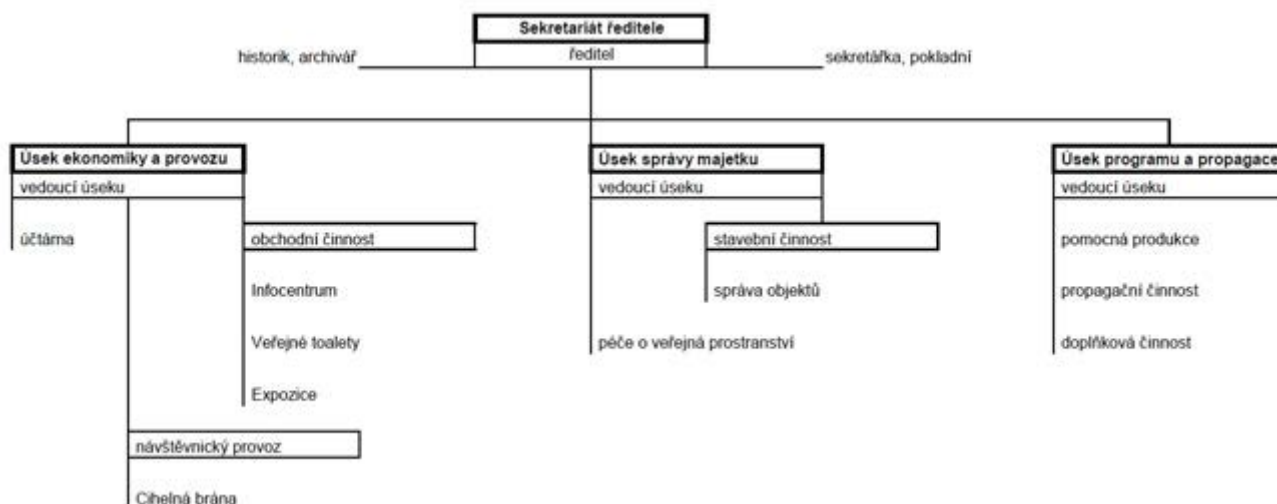

Zaměstnanci během roku absolvovali různá školení a kurzy na zvyšování své kvalifikace:

- Akreditovaný kurz památkové péče (Národní památkový ústav)
- Vyšehradské kasematy (interní školení průvodců)
- Školení nového modulu Personalistika a vedení Skladu v programu Ginis Express
- Školení o změnách v účetnictví a plánovaná novela Zákona o účetnictví
- Novinky v mzdové oblasti pro rok 2023, školení o veřejných zakázkách
- Školení o spisové a archivační službě
- Školení bezpečnosti organizace práce a požární ochrany (BOZP a PO)

Zaměstnanci během roku prezentovali činnost organizace mimo jiné v rámci těchto akcí:

- Odborné kolokvium na téma románského mostu na Vyšehradě (ARUP, GŘ NPÚ, OPP MHMP).
- Příspěvek v rámci workshopu Opravy bastionových pevností na téma péče o hradby Vyšehradu se zaměřením na praktické zkušenosti spolupráce s dotčenými orgány státní správy a samosprávy.
- Prezentace činnosti NKP Vyšehrad pro Kancelář prezidenta republiky a Správu pražského hradu.
- Prezentace a komentovaná prohlídka areálu NKP Vyšehrad na téma Praktické příklady z údržby a opravy národní kulturní památky pro kurz GŘ NPÚ.
- Prezentace NKP Vyšehrad v rámci International Fortress Tourism and Guide Congress v Šibeniku.
- Prezentace NKP Vyšehrad na Zahradnické fakultě v Lednici (Mendelova univerzita) – členství v komisi státní bakalářské zkoušky oboru „Realizace a správa zeleně“.
- Online přednáška s panelovou diskusí pro studenty bakalářského programu Zahradnické fakulty v Lednici (Mendelova univerzita), téma – správa a rozvoj památkově chráněného areálu.
- Komentovaná vycházka s výkladem o správě areálu pro studenty krajinářské architektury ČZU.
- Komentované vycházky s výkladem o vyšehradských parcích v rámci akce Víkend otevřených zahrad.

V roce 2023 jsme měli to potěšení přivítat na Vyšehradě několik návštěv a zahraničních delegací, které se zajímaly o činnost naší organizace a systém správy areálu Národní kulturní památky Vyšehrad.

- Návštěva primátora hl. m. Prahy pana doc. MUDr. Bohuslava Svobody, CSc.
- Návštěva náměstka primátora hl. m. Prahy pana JUDr. Jiřího Pospíšila
- Návštěva z Kanceláře prezidenta republiky ČR a ředitele Správy Pražského hradu
- Návštěva ředitelů odborů MHMP Sekce rozhodování o území
- Návštěva dvou jihokorejských delegací (ve spolupráci s MČ Praha 2)



Spolupráce s veřejným sektorem

Organizace v rámci své činnosti spolupracuje s řadou veřejnoprávních organizací a institucí jak v oblasti řešení koncepčních úkolů rehabilitace a prezentace Národní kulturní památky Vyšehrad, tak v oblasti pořádání společenských, kulturních, sportovních i komunitních akcí.

Aktivně spolupracuje především se svými „sousedy“ Královskou kolegiátní kapitulou a římskokatolickou farností u kostela sv. Petra a Pavla na Vyšehradě, Jedličkovým ústavem a školami, Hřbitovy a pohřebními službami Praha, Úřadem městské části Praha 2 a Městskou policií. Spolupráce s neziskovým sektorem a ostatními příspěvkovými organizacemi probíhá na podkladu uzavřených memorand o rámcové spolupráci, které definují okruhy a možnosti spolupráce. Příprava a realizace konkrétních společných projektů je pak předmětem navazujících prováděcích smluv.

Uzavřená memoranda o rámcové spolupráci a jejich naplňování v roce 2023:

- 1. Královská kolegiátní kapitula sv. Petra a Pavla na Vyšehradě**
 - a. společné užívání prostoru kostela Stětí sv. Jana Křtitele
 - b. zvýhodněné vstupné do baziliky sv. Petra a Pavla a baziliky sv. Vavřince
 - c. spolupráce na veřejné sbírce na obnovu kříže s Kristem
 - d. spolupráce na společenských a kulturních akcích
 - e. konzultace návrhu infosystému a scénáře nové stálé expozice NKP Vyšehrad
- 2. Jedličkův ústav a školy**
 - a. vzájemné užívání pozemku parc. č. 123/5 a 128/1, spolupráce na provozu kompostárny
- 3. Nadace Jedličkova ústavu**
 - a. spolupráce na charitativních akcích
- 4. Městská část Praha 2**
 - a. prostor v Novinách Prahy 2 „Vyšehradské okénko“
 - b. spolupráce na propagaci veřejné sbírky na obnovu kříže s Kristem
- 5. Kongresové centrum Praha a Prague City Tourism**
 - a. spolupráce v rámci projektu Art District Vyšehrad a festivalu Sculpture Line 2023
 - b. spolupořadatelství v rámci výstavy Skleněné podzemí
- 6. Galerie hl. m. Prahy**
- 7. Muzeum hl. m. Prahy**
- 8. Fakulta stavební ČVUT**
 - a. spolupráce na projektu „Architekturní a slavnostní osvětlení v kontextu historických budov a prostranství“ v rámci programu NAKI III
- 9. Kloknerův ústav ČVUT**
 - a. expertní zprávy ke stavu bastionu č. 36 a bastionu č. 37
 - b. úvodní geologický a geotechnický průzkum Vyšehradské skály
- 10. Univerzita Pardubice**
 - a. stavebně-historické průzkumy vyšehradských bran
- 11. Archeologický ústav AV ČR**
 - a. spolupráce na revizním výzkumu a odborném kolokviu na téma románského mostu
 - b. spolupráce na zpracování SHP vyšehradských bran, Gotického sklepa a Galerie Vyšehrad
 - c. archeologický dohled při obnově pláště Galerie Vyšehrad a dalších akcích
 - d. odborná garance obsahové části nové stálé expozice NKP Vyšehrad

V roce 2023 bylo uzavřeno memorandum o spolupráci se Hřbitovy a pohřebními službami Praha. Jeho cílem je mimo jiné spolupráce na komentovaných prohlídkách po Vyšehradském hřbitově.



MĚSTSKÁ ČÁST PRAHA 2



G HMP



Národní kulturní památka Vyšehrad je řádným členem mezinárodní asociace FORTE CULTURA e. V. sdružující evropské pevnostní památky a spolupracující s EFFORTS, European Federation of Fortified Sites. Naše organizace tak aktivně sdílí praktické zkušenosti, propagaci a marketingovou komunikaci s obdobnými evropskými památkami. Členy asociace jsou také pevnostní města Terezín a Josefov, se kterými spolupracujeme na vytváření a rozvoji značky „Císařské pevnosti – diamanty českých zemí“.



Komunitní život a fundraising

NKP Vyšehrad spolupracuje s místní komunitou s cílem zapojovat aktivní veřejnost do rozhodování, získávat zpětnou vazbu a posilovat pozitivní vztah k Vyšehradu a naší organizaci. Jedná se o dlouhodobý proces, v rámci kterého se snažíme realizovat dílčí akce a projekty, které přitáhnou pozornost místních.

Během roku jsme pokračovali v projektu adopce laviček, který veřejnosti nabízí možnost promítnout fyzicky svůj osobní vztah k Vyšehradu formou cedulky s krátkým textovým popisem osazené na vybrané lavičce. Adopce probíhá na základě schválených pravidel a darovací smlouvy. Získaný dar ve výši 8 600 Kč je určen na údržbu a opravy mobiliáře v areálu NKP Vyšehrad. Standartní doba trvání adopce lavičky je 5 let. Celkem jsme v roce 2023 realizovali adopci dvou laviček.

Spíše výjimečně umožňujeme vysadit na Vyšehradě strom, ale jen při splnění podmínek daných koncepcí nových výsadeb a interním plánem péče o zeleň. Jedná se především o volbu stanoviště a vhodného druhu. Výsadba probíhá na základě darovací smlouvy. Získaný dar ve výši 20 000 Kč je určen na pořízení nového stromu, jeho výsadbu a následnou odbornou péči. V roce 2023 jsme takto vysadili jeden strom.

Zájem veřejnosti o rehabilitaci veřejných prostranství a opravy drobných památek podporujeme veřejnou sbírkou, pro kterou jsme založili transparentní účet „Poklad kněžny Libuše“ (č.ú. 123-6654060237/0100). Drobné finanční dary vybíráme také v rámci pořádaných společensko-kulturních akcí do úředně zapečetěné pokladničky. V roce 2023 jsme v rámci veřejné sbírky vybrali celkem 22 807 Kč. Získané finanční prostředky jsme využili na obnovu kříže s Kristem nad Cihelnou bránou, která byla provedena firmou Akant Art.



Komunitní centrum Táborka

V květnu 2023 bylo v prostorách Táborské brány otevřeno vyšehradské komunitní centrum Táborka, které vzniklo jako spontánní aktivita sousedské komunity na rozhraní městských částí Praha 2 a Praha 4. Jeho provoz ve spolupráci s NKP Vyšehrad zastřešil zapsaný spolek Táborka, financovaný z komunitního grantu Nadace Via a dobrovolných příspěvků. Za první půlrok své existence se Táborka stala oblíbeným místem setkávání všech věkových generací. Konalo se zde zhruba 30 bezplatných komunitních akcí, přednášek, workshopů, dětských dílen, literárních a filmových večerů. Celkem je navštívilo odhadem 1 000 sousedů.

Aktivní komunita kolem Táborky, spolupracující rovněž s komunitou kolem Jedličkova ústavu, rovněž iniciovala zapojení Vyšehradu do sousedských slavností Zažít město jinak (viz níže). Celé území mezi Táborskou a Leopoldovou bránou tak ožilo komunitním životem a sousedskými akcemi, jejichž přirozeným centrem se stal tzv. Mýtný plácek. V roce 2024 máme v plánu rozvíjet sousedské vztahy založením komunitní zahrady a zpracováním studie na úpravu brány Špička na víceúčelový prostor pro pořádání kulturních a komunitních akcí.

Přehled konaných akcí:

- Cyklus seminářů pro děti a prarodiče, Podvečerní výtvarná dílna pro rodiny,
- Výroba fantaskních hraček, SWAP rostlin a květináčů,
- Hybatel aneb protáhněte svoje tělo, Tiskařský klub Táborka,
- Badatelský dějepis s Tomášem, Přednáška o vyšehradském podhradí,
- Vyšehradské jezdec uvádí, Svatý Martin v Táboře,
- Vyšehradské moštování, Knihobraní v knihobráně,
- Vánoční besídka, Literární večery, Filmové večery.



Zažít Vyšehrad jinak

Společně s novým komunitním centrem Táborka jsme se 16. 9. 2023 poprvé zapojili do již tradičních sousedských slavností Zažít město jinak. Návštěvníci tak mohli zažít Vyšehrad jinak. Prostor mezi Tábořskou a Leopoldovou bránou ožil pestrým programem. Mýtný pláček patřil hudbě, Tábořská brána workshopům, prostor brány Špička starým filmům a fotografiím s tematikou Vyšehradu. Program doplňovala nabídka komentovaných vycházek s ředitelem NKP Vyšehrad a možnost na vlastní pěst projít Martinské kasematy. Nechyběla ani pohádka pro děti v příkopu Leopoldovy brány, sousedská hostina před Správní budovou NKP Vyšehrad a dobročinný blešák v ulici V Pevnosti.



Vyšehradská setkávání

Nový cyklus neformálních prezentací a procházek přibližuje všem zájemcům o Vyšehrad činnost naší organizace s cílem získat zpětnou vazbu. V rámci setkávání zábavnou a názornou formou ukazujeme zejména to, na čem pracujeme, jaké jsou naše plány a co v areálu Vyšehradu stojí za pozornost. Během některých setkání byla možnost navštívit i místa přístupná jen výjimečně nebo se seznámit s výsledky probíhajících průzkumů. Pravidelná setkávání v komorním sále na Purkrabství se těšila velkému zájmu jak z řad místních, tak široké veřejnosti. Průměrná účast dosáhla kolem 30-40 osob.



Konané přednášky a procházky:

- Představení činnosti a projektů NKP Vyšehrad (31. 1. 2023)
- Výsledky průzkumné a badatelské činnosti (27. 2. 2023)
- Prezentace vítězného návrhu na novou stálou expozici (22. 3. 2023)
- Vyšehradské parky (18. 4. 2023)
- Vyšehradská květena (16. 5. 2023)
- Obnova drobných památek Vyšehradu (15. 6. 2023)
- Co skrývají vyšehradské studny (26. 9. 2023)
- Historie a současnost vyšehradských bran (30. 10. 2023)
- Stavební aktivita Vyšehradské kapituly v 19. století (29. 11. 2023)



Zapojení veřejnosti do obnovy hřiště Ze starých pověstí českých

Jako příprava na budoucí rekonstrukci dětského hřiště a jako dílčí podklad pro další postup byl pořízen sociologický průzkum se zapojením metod participace veřejnosti. Zpracovatelem byl Ateliér pro veřejnou debatu.



Cílem bylo veřejnost informovat o planované rekonstrukci, vysvětlit její potřebnost a zjistit, co si o hřišti myslí jeho uživatelé. Byly zjišťovány silné a slabé stránky, představy a očekávání do budoucna. Dotazováno bylo také koncepční pojetí a prostorové vazby, nosné téma, vybavenost, bezpečnost a poptávka po jiných než jen herních prvcích. Bylo pořízeno 20 individuálních rozhovorů v prostoru hřiště s rodiči. Dalším nástrojem byl on – line dotazník, na který odpovědělo 236 respondentů. Proběhlo pět rozhovorů se zástupci místních vzdělávacích institucí a spolků a veřejné setkání se zástupci NKP Vyšehrad. Závěrečná zpráva ze zapojení veřejnosti přináší cenné informace a poslouží jako podklad pro zadání obnovy dětského hřiště, kterou plánujeme na rok 2025.

Cena hl. m. Prahy pro Bořivoje Nechvátala

V prosinci 2023 byla panu archeologovi PhDr. Bořivojovi Nechvátalovi, CSc. udělena Cena hlavního města Prahy. Stříbrnou medaili získal z rukou pana primátora Bohuslava Svobody jako zvláštní projev úcty a ocenění jeho celoživotního díla v oblasti historie a archeologie věnovaného poznání dějinného vývoje Vyšehradu. Cenu za něj převzal jeho syn Antonín Nechvátal. Symbolicky se tak završilo roční společné úsilí NKP Vyšehrad, Vyšehradské kapituly a Archeologického ústavu AV ČR ocenit celoživotní práci pana Nechvátala, který je bez nadsázky vyšehradskou legendou. V roce 1966 založil na Vyšehradě výzkumné pracoviště, v jehož čele stál 45 let a podílel se na zdejších archeologických průzkumech, tvorbě expozic, výstav a knižních publikací.

Začátkem ledna 2023, u příležitosti 88. narozenin, obdržel pan Nechvátal z rukou ředitele NKP Vyšehrad pana Petra Kučery a děkana Vyšehradské kapituly pana Michala Němečka děkovný list za celoživotní vědeckou, výzkumnou, publikační a popularizační práci věnovanou Vyšehradu.



Bezbariérovost

V návaznosti na Analýzu bezbariérovosti kulturních zařízení hl. m. Prahy (Prager, 2021) se zabýváme zlepšováním přístupnosti námi spravovaných objektů v areálu NKP Vyšehrad. V červenci 2023 jsme dokončili nové informační centrum u Leopoldovy brány, které nahradilo zastaralé nevyhovující infocentrum Špička. Nové infocentrum je řešeno jako bezbariérové, úpravou prošla i bezbariérová kabina veřejných toalet, která nesplňovala požadavky vyhlášky č. 398/2009 Sb.

V únoru byly zahájeny projekční práce na úpravách Gotického sklepa a objektu Galerie Vyšehrad pro potřeby nové stálé expozice NKP Vyšehrad (předpokládaná realizace 2025). Stávající bezbariérový přístup do Gotického sklepa, nevhodně situovaný u bočního nevyužívaného vstupu, bude nahrazen novou šikmou schodišťovou plošinou v rámci hlavního vstupního pavilonu. Objekt Galerie Vyšehrad, dosud bezbariérově nepřístupný, bude zpřístupněn vertikální zdvižnou plošinou zapsanou do nového schodiště.

V druhé polovině roku byla zpracována studie rekonstrukce veřejných toalet ve Štulcově ulici, které jsou z hlediska bezbariérovosti rovněž nevyhovující. Projekční práce budou pokračovat v roce 2024.

NÁVŠTĚVNICKÉ OBJEKTY A SLUŽBY

Celková návštěvnost našich objektů, komentovaných prohlídek a programových akcí stoupla v roce 2023 na 78 394 osob, což je zhruba o 15 % více ve srovnání s rokem 2022. Ve zvýšení návštěvnosti nám pomáhal projekt víceúčelové karty Prague Visitor Pass, realizovaný společností Prague City Tourism. S touto turistickou kartou nás během roku navštívilo celkem 1 906 návštěvníků, což představuje 2,4 % z celkové návštěvnosti. V našich objektech zároveň akceptujeme turistickou kartu Prague CoolPass, se kterou nás navštívilo celkem 2 192 návštěvníků (2,8 % z celkové návštěvnosti).

V roce 2023 jsme otevřeli nové informační centrum u Leopoldovy brány a zároveň realizovali nový orientační a informační systém areálu NKP Vyšehrad. Zlepšujeme tak služby pro všechny návštěvníky.

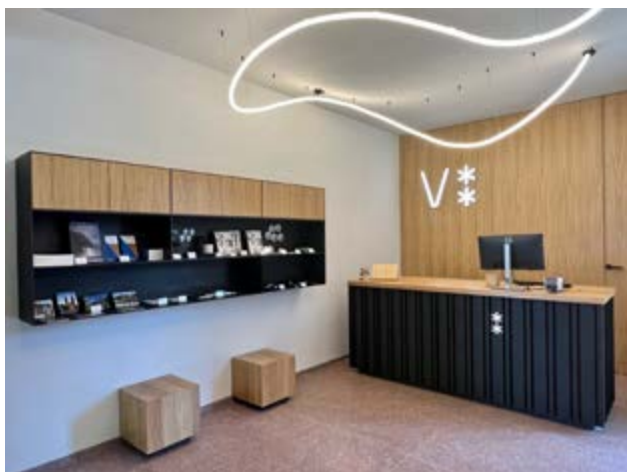

Kasematy a Gorlice

Nejnávštěvovanější památkou ve správě NKP Vyšehrad jsou kasematy, podzemní chodby a prostory vybudované jako součást bastionového opevnění, které jsou rozděleny na čtyři samostatné úseky a mají celkovou délku 1 017 m. Běžně přístupný je úsek vedoucí od Cihelné brány do Gorlice, ve které je vystaveno šest originálních sousoší z Karlova mostu. Komentované prohlídky s průvodcem se zde konají každý den a začínají v Cihelné bráně, kde se nachází pokladna, toalety a zázemí pro průvodce. V roce 2023 prošlo úsekem kasemat z Cihelné brány do Gorlice celkem 22 368 návštěvníků.

Martinské a Podolské kasematy jsou přístupné v rámci komentovaných prohlídek. Podolské kasematy, přestavěné v roce 1938 na protiletectké kryty, jsou rovněž využívány v rámci edukačního programu Totalita - rudá léta. Úsek kasemat vedoucí z Cihelné brány do prostoru dělostřeleckého redanu (dnes Letní scény) je přístupný v rámci speciálních prohlídek.



Historické podoby Vyšehradu

Stálá expozice v prostoru tzv. Gotického sklepa představuje historické podoby Vyšehradu, jeho báje a pověsti. Expozice je přístupná každý den v rámci samostatné prohlídky bez průvodce. V roce 2023 ji navštívilo celkem 10 078 návštěvníků.

Vzhledem k tomu, že stávající podoba stálé expozice z roku 2006 neodpovídá současným trendům ve výstavnictví, požadavkům na bezbariérový přístup a interaktivitu, uspořádala NKP Vyšehrad na podzim roku 2022 soutěž na novou podobu expozice a její rozšíření do objektu Galerie Vyšehrad včetně úpravy přiléhající části královského okrsku. Vítězem se stal návrh od Roháč Stratil architektonický ateliér.

V roce 2023 byla zhotovena finální architektonická studie a pořízeny všechny podklady nezbytné pro zpracování dalšího stupně projektové dokumentace. Jedná se o kompletní zaměření, stavebně-technický a stavebně-historický průzkum. Architektonický návrh byl konzultován s odborným garantem památkové péče a Archeologickým ústavem AV ČR. Paralelně bylo Ústavem pro interpretaci místního dědictví zpracováno libreto nové expozice a to na podkladu dotazníkového šetření mezi návštěvníky Vyšehradu a expertního hodnocení stávající expozice. Na tvorbě libreta expozice se podíleli odborní garanti pro jednotlivé tematické části (středověk, novověk, mytologie). Práce na scénáři expozice byly zahájeny koncem roku 2023. Odevzdání finálního scénáře a projektové dokumentace plánujeme na rok 2024 a samotnou realizaci na rok následující. V předstihu proběhla kompletní rekonstrukce vnějšího pláště Galerie Vyšehrad.

Nová expozice je koncipována jako vstupní expozice Vyšehradu, kterou by měla každá prohlídka tohoto památného místa začínat. Do prostoru Gotického sklepa architekti umísťují stavebně-historickou část expozice, objekt Galerie Vyšehrad (tzv. prachárna) je věnován bájím a pověstem. Obě části expozice jsou navrženy tak, aby mohly fungovat nezávisle na sobě jak z provozního, tak obsahového hlediska. Venkovními úpravami architekti podporují přirozenou orientaci návštěvníka, ale zároveň mu ponechávají svobodu v objevování. Pojetí nástupního prostoru proměňuje místo v příjemné nádvoří, které má potenciál stát se novým prostorem k setkávání. Zároveň svou podobou evokuje zaniklé prostory královského hradu.



Komentované prohlídky

NKP Vyšehrad nabízí svým návštěvníkům pestrý výběr komentovaných prohlídek. V roce 2023 se jich uskutečnilo celkem 65 a zúčastnilo se jich celkem 1 435 osob. Jednalo se o prohlídky Tváře Vyšehradu, zaměřené na jednotlivá historická období a tematické linky, propisující se v rámci nového orientačního a informačního systému. Na programu byly také Podvečerní vycházky Vyšehradem, Nejzajímavější místa Vyšehradu a zážitková prohlídka Tajemný Vyšehrad. V rámci konaných kulturních akcí, státních svátků a výročí jsme uspořádali i několik mimořádných prohlídek, jako např. Prvomájovou prohlídku Vyšehradu.

Tváře Vyšehradu – Královský hrad

Komentovaná prohlídka je zaměřena na nejstarší historii a pamětihodnosti Vyšehradu spojené s českými panovníky a vyšehradskou církevní kapitulou. Součástí prohlídky je kostel Stětí sv. Jana Křtitele a fragmenty baziliky sv. Vavřince. Návštěvníci poznají, jak ve středověku vypadala knížecí a královská akropole s kamenným románským mostkem a vyšehradské opevnění s bránou Špičkou.

Tváře Vyšehradu – Barokní pevnost

Komentovaná prohlídka je zaměřena na vojenskou minulost Vyšehradu a jeho úlohu v rámci pražského opevnění. Součástí prohlídky jsou Martinské kasematy, tajemné podzemní chodby, budované v rámci bastionového opevnění. Návštěvníci poznají vyšehradské brány a také Podolské kasematy, přestavěné rok před začátkem druhé světové války na protiletcecké kryty.

Tváře Vyšehradu – Národní symbol

Komentovaná prohlídka areálu je zaměřena na báje a pověsti spojené s počátky české státnosti. Součástí prohlídky jsou vyšehradské parky a pozoruhodné příběhy zdejších soch a pomníků. Návštěvníci se dozví o bohaté stavební činnosti vyšehradské kapituly spojené se jmény vlasteneckých proboštů Václava Štulce a Mikuláše Karlacha. Součástí prohlídky je také Vyšehradský hřbitov s hrobkou Slavin.

Podvečerní procházka Vyšehradem

Návštěvník je proveden Vyšehradem a dozví se něco o pověstech, nejstarší historii a nakonec je průvodcem nepozorovaně doveden k Letní scéně Vyšehrad. Prohlídka začíná v infocentru, pokračuje přes knížecí a královskou akropoli, dále na Vyšehradský hřbitov se Slavinem a nakonec je návštěvník doveden částí kasemat z Cihelné brány k Letní scéně, která není běžně přístupná veřejnosti.

Nejzajímavější místa Vyšehradu

V rámci prohlídkového okruhu návštěvník pozná nejzajímavější místa Vyšehradu spojená s jeho tisíciletým vývojem a legendami. Jedná se o průřezovou prohlídku celým areálem, zaměřenou na hlavní památky, Vyšehradský hřbitov a parky.

Tajemný Vyšehrad

Zážitková prohlídka kostela Stětí sv. Jana Křtitele a Martinských kasemat při svíčkách, doprovázená vyprávěním tajuplných báchorek, které se v minulosti ve spojení s Vyšehradem tradovaly. Pověsti a příběhy z knih Popelky Biliánové ožívají rovněž v exteriérech, Karlachových sadech a u rotundy sv. Martina.

Stejně jako v minulých letech jsme nabízeli **na objednávku komentované prohlídky Vyšehradu pro skupiny** v několika světových jazycích. V roce 2023 se jich uskutečnilo 31 a zúčastnilo se jich celkem 653 osob.



PROGRAMOVÁ ČINNOST

V roce 2023 program Vyšehradu nabídl jak menší akce pro užší publikum, tak i produkce s větší kapacitou pro široké publikum. Kulturní program se konal zejména v komorním sále Purkrabství, na Letní scéně a v parku před Purkrabstvím. V roce 2023 bylo realizováno také několik mimořádných programových akcí. V květnu to byl festival šermu na Letní scéně „Vyšehradské šermování“, v srpnu historická akce „Napoleonský den na Vyšehradě“ a v období červen až říjen pak mimořádná výstava v podzemním sálu Gorlice „Skleněné podzemí“. Kromě programů pořádaných ve vlastní režii nabídl Vyšehrad prostor také akcím, které podpořil formou spolupřátelství. Celkově programové akce navštívilo téměř 43 000 lidí, výstavu Skleněné podzemí pak na 10 000 návštěvníků.

Purkrabství

Dramaturgie komorního sálu na Purkrabství se již několik let zaměřuje především na dětského diváka a na rodiny s dětmi. Hlavní linku tvoří edukační programy pro školy, víkendové programy pro děti a jejich rodiče. Program byl dále rozšířen o pravidelné koncerty v rámci cyklu Hudba na Vyšehradě a o neformální večerní setkání se zájemci o dění na Vyšehradě „Vyšehradská setkávání“. Programovou nabídku doplňují spolupřátelstevské akce pro širokou veřejnost. Komorní sál je rovněž využíván k pronájmu na společenské akce, svatební obřady, přednášky a workshopy.



Edukační programy pro školy

Aktuálně máme v nabídce osm edukačních programů. Jedná se o programy pro širokou věkovou skupinu dětí. Od předškolní třídy mateřské školy až po studenty středních škol a gymnázií.

Staré pověsti české
Turnaj krále Karla
Libuše
Budíme češtinu
Ať žije republika!
Mise Vyšehrad
Výprava
Totalita - rudá léta

předškoláci až 3. třída ZŠ
1. až 2. třída ZŠ
2. až 4. třída ZŠ
2. až 5. třída ZŠ
3. až 5. třída ZŠ
4. až 7. třída ZŠ a primy víceletých gymnázií
8. a 9. třída ZŠ, 1. a 2. ročník gymnázií a SŠ
8. a 9. třída ZŠ, 1. a 2. ročník gymnázií a SŠ

Edukačních programů bylo v roce 2023 uvedeno 99 a přišlo na ně celkem 3 019 žáků a studentů.



Program pro rodiny s dětmi

Samostatnou programovou linku na Purkrabství tvoří již tradičně program pro rodiny s dětmi. Jedná se především o nedělní pohádková představení, kterých bylo uvedeno 32 a zúčastnilo se jich 1 681 osob.

Dne 1. 6. 2023 jsme po úspěchu z minulých let opět uspořádali v parku na knížecí a královské akropoli **Den dětí na Vyšehradě**. Dopoledne bylo na program zařazeno několik představení pro úplně nejmenší diváky pod názvem **miniKUK!**. Odpoledne pak přišly převážně děti školkového a nižšího školního věku jak na představení O Pejskovi a Kočičce a O červené Karkulce, tak na výtvarnou dílnu s Centrem české dětské knihy. Program byl ukončen open-air koncertem kapely Kůzle.



Hudba na Vyšehradě

V roce 2023 proběhl v komorním sále na Purkrabství 2. ročník cyklu koncertů Hudba na Vyšehradě. Do konce roku jsme nabídli 12 koncertů špičkových interpretů či uskupení s osobitým repertoárem různých žánrů. Program doplnilo ještě 6 koncertů spolupořadatelských, např. Koncert do Nového světa a Večer komorní hudby. Celkem se jich zúčastnilo 601 posluchačů..

MarZ (26. 1. 2023)

Není to jen planeta, ale rovnou celý hudební vesmír osobité zpěvačky a kytaristky Markéty Zdeňkové, ležící žánrově někde mezi folkem, popem a jazzem. Tematicky se její písně – psané s lehkostí a humorem převážně v češtině – pohybují od upřímných zpovědí přes žertovné hříčky až po šamanský rituál a nacházejí stále větší publikum napříč žánry i generacemi.

Valentýn na Vyšehradě (14. 2. 2023)

koncert svěží kapely Betty & Bantu, složené z mladých profesionálních hudebníků právě pro tuto příležitost. Pop, swing, šanson, latino.

Allison Wheeler a Daniel Bulatkin (23. 2. 2023)

Duo, které tvoří Allison Wheeler a Daniel Bulatkin. Allison Wheeler je mladá jazzová zpěvačka, pedagožka a skladatelka z kalifornského Monterey, která se ve svém pěveckém projevu silně zaměřuje na improvizaci. Daniel Bulatkin je zas považován za nejmladšího profesionála na české jazzové scéně.



Štěpánka Balcarová quartet: Emotions (23. 3. 2023)

Nově vzniklé kvarteto (cz/pl) české trumpetistky Štěpánky Balcarové vystupuje s programem Emotions. Jedná se o pásmo osmi skladeb. Každá kompozice je inspirována jednou ze základních lidských emocí (radost, důvěra, strach, znechucení, překvapení, smutek, vztek, očekávání). V létě 2023 byl tento program vydán na CD u českého vydavatelství Animal Music. Vedle autorky projektu Štěpánky Balcarové tvoří kvarteto dva jazzoví hráči z Polska a český kontrabasista Jaromír Honzák.

Andrea Šulcová & Vít Křišťan: Opportunities (18. 5. 2023)

Mladá zpěvačka a songwriterka Andrea Šulcová, rodačka z Náchoda, vydala na sklonku loňského roku debutové autorské album "Opportunities" u labelu Animal Music. Její suverénní hlasový projev a autorský rukopis jdou ruku v ruce s tím nejlepším ze současného amerického písničkářství. Producentem alba je Petr Ostrouchov a členy kapely jsou spolu s ním muzikanti z okruhu velmi oceňované kapely Blue Shadows – Josef Štěpánek, Jaromír Honzák, Matěj Belko, Martin Novák a Vít Křišťan, kteří se mimo jiné podíleli na nedávných albech Vladimíra Mišíka nebo Mirka Kemela. Na Vyšehradě autorka představila nejen písně z nového CD.

Marta Töpferová trio (18. 5. 2023)

Trio zpěvačky Marty Töpferové se věnuje bohaté tradici latinskoamerických písní. Jejich repertoár se skládá z rytmů a stylů jako chilská cueca, argentinská chacarera a zamba, venezuelské joropo a vals, andské huayno i výběru autorských písní. Ojedinělý sametový hlas Marty Töpferové s vlastním doprovodem na venezuelské cuatro a perkuse spolu s barevným doprovodem fléten Ladislava Muroně a kontrabasu Petra Kormanana je vskutku kombinace, která přenese posluchače do nevěšední a temperamentní hudební krajiny.

Lucia Bakaiová swing quartet (13. 7. 2023)

Čtveřice skvělých hudebníků představila jazzové a swingové skladby převážně z 30.-50. let 20. století ve vlastním aranžmá a přichystali také speciál slovenských a českých skladeb například od Zuzany Navarové, Hany Hegerové či Jany Kirschner.

Kristina Barta & Marta Kloučková (17. 8. 2023)

Duo Kristiny Barty a Marty Kloučkové představuje spojení přední české jazzové pianistky se zpěvačkou s nezaměnitelným hlasem a emotivním projevem. Jejich vystoupení by se dalo charakterizovat takto: ve chvíli, kdy nastoupí na pódium, vyzařují sofistikovanost. Rády překračují hranice jazzového žánru a kombinují jej s prvky soulu, RnB, hip hopu, folku i volné improvizace.

VOILA! (21. 9. 2023)

Veselý hudební výlet do Francie nejen za jejími podmanivými šansony. Hlas Zdenky Trvalcové připomíná svým tembrem dobu, kdy na ulicích zpívala Edith Piaf, kterou tato herečka a zpěvačka několik let představovala v muzikálu "Edith Piaf – vrabčák z předměstí". V triu VOILA vás spolu s akordeonistou Michalem Mihokem a kytaristou Michaelem Lužným potěší nejen originálními verzemi známých francouzských písní, ale také jejich vlastní autorskou tvorbou, která ctí tradici francouzského jazz manouche stylu.

Ester Wiesnerová: Blue Journal (20. 10. 2023)

Skladby na pomezí moderního jazzu a folku, které hraje netradiční mezinárodní kvintet s využitím elektroakustické harfy a bicích. Album Blue Journal vznikalo čtyři roky a zrodilo se uprostřed světa zasaženého korunou a prázdných ulic. Poslední rok na debutovém albu pracovalo kromě Ester Wiesnerové deset hudebníků.

Luboš Soukup & Christian Pabst (15. 11. 2023)

Saxofonista Luboš Soukup připravil spolu se svým dlouholetým hudebním kolegou, německým pianistou Christianem Pabstem, zbrusu nový repertoár, který vyšel jako album Levitas u českého labelu Animal Music. Tuto hudbu prezentoval na exklusivním pražském koncertě na Vyšehradě.

Marie Puttnerová & Martin Novák (14. 12. 2023)

Zpěvačka Marie Puttnerová, pohybující se po české hudební scéně v originálních sestavách Jablkoň, Půljabkoň a Zvíře jménem Podzim a Martin Novák (Robert Křesťan & Druhá tráva, Lanugo, Blue Shadows, Jaromír Honzák Quintet, David Dorůžka Trio) se propojili, aby vytvořili společný hudební svět tvořený nejen autorskými písněmi Puttnerové, ale i svět, ve kterém mohou zaznít střípky zhudebněné poezie křehkého Jana Zahradníčka či surreálního Vlastimila Třešňáka. Debutové album Puttnerové s názvem Laila tov, které Marie Puttnerová představuje posluchačům nejen v plné kapelové formaci, ale také v komorním hávu společně právě s Martinem Novákem.



Vlastní programové akce

Vyšehradské šermování (13. 5. 2023)

V prostoru Letní scény se odehrál první ročník obnoveného šermířského festivalu. Na své si přišli milovníci rytířských turnajů, humorně laděných šermířsko-divadelních představení, vojáků Třicetileté války a veselého příběhu Fanfána Tulipána o tom, jak se stal vojákem Akvitánského královského pluku. Komponovaného programu se zúčastnili přední české skupiny historického vojenství Abbaca, Adorea, Nostra Ex a Alt-Starhemberg. Na festival si zakoupilo vstupenku 443 osob. Jako doprovodný program probíhala během dne na hradbách u Letní scény komentovaná ukázka katovského řemesla v podání odborníka na právo hrdelní a útrpné Mgr. Martina Foltýna.

Napoleonský den na Vyšehradě (12. 8. 2023)

Čtvrtý ročník historické výroční akce NKP Vyšehrad byl v roce 2023 věnován 200. výročí konání Pražského mírového kongresu a svátku sv. Napoleona, který byl slaven ve Francii v den Napoleonových narozenin 15. srpna. Při této příležitosti bylo na Vyšehradě k vidění na sto vojáků francouzské a rakouské armády roku 1813, desítky stanů, táborové vybavení, zbraně, uniformy a prapory. Bohatý program zahrnoval ukázky výcviku francouzské a rakouské pěchoty a dělostřelectva, ukázku sokolnictví a rekonstrukci bitvy u Chlumce, ve které spojené armády Rakouska, Pruska a Ruska porazily Napoleоновu armádu. Vyvrcholení celodenní akce představovalo slavnostní defilé pevností a vojenská přehlídka Grande Armée v čele s císařem Napoleonem. Akci navštívilo odhadem kolem 2 000 lidí.



Skleněné podzemí (9.6. – 1. 10. 2023)

Autorská výstava Jiřího Pačinka, uznávaného sklářského mistra a majitele sklárny Pačinek Glass v Kunraticích u Cvikova. Výstava byla koncipována tak, aby jednotlivá díla komunikovala se surovým vojenským charakterem vyšehradských kasemat i s významem jedinečných barokních soch z Karlova mostu, které se nacházejí v sále Gorlice. V prostoru pod jeho impozantní cihelnou klenbou levitovaly dvě hlavní skleněné instalace, křišťálová Trnová koruna a objekt Armamentarium, složený ze skleněných mečů, šavlí, sudlic a pík, obklopených křehkými skleněnými slzami. V čele Gorlice byla umístěna unikátní skleněná monstrance, v kasematních chodbách skleněné dělo a houby z fluorescenčního uranového skla.

Výstava vznikla v úzké spolupráci produkčních týmů NKP Vyšehrad a sklárny Pačinek Glass, a to i s motivací přilákat návštěvníky do jedinečného a působivého prostoru Gorlice, běžně přístupného v rámci komentovaných prohlídek kasemat. Výstava se těšila velkému zájmu ze strany návštěvníků a musela být prodlužována. Za necelé čtyři měsíce ji navštívilo 10 095 lidí. Mediální ohlas byl značný, výstava se dostala do prestižního deníku The New York Times jako jeden z tipů k návštěvě Prahy.



Výročí 17. listopadu (12. 11. 2023)

V rámci připomínky Dne boje za svobodu a demokracii a Mezinárodního dne studentstva jsme dospělým a teenagerům v lehkém předstihu nabídli speciální dobrodružnou hru „Totalita - rudá léta“, která vycházela z našeho nejnovějšího edukačního programu pro školy. Program se mimo jiné odehrává i v pozoruhodném prostoru Podolských kasemat, využívaných za 2. světové války jako protiletectvé kryty a v 50. letech jako útočiště tzv. Vyšehradských jezdců, proslulého pouličního gangu pražské mládeže.

Spolupořadatelské akce

Jako spolupořadatel jsme se podíleli na organizaci několika akcí pro širokou veřejnost. Všechny spolupořadatelské akce musely splňovat podmínky pro konání akcí na Vyšehradě - Manuál využívání veřejných prostranství. Tento metodický materiál vymezuje prostory a stanovuje pravidla pro konání veřejných akcí v areálu Národní kulturní památky Vyšehrad. Cílem je vyvážit zájem na společensko-kulturním využívání areálu s jeho památkovou ochranou a klidovým parkovým charakterem.

Na Výšinách (27. 5. 2023)

Festival Na Výšinách je křesťanský multižánrový open-air festival. Jednodenní akce na pražském Vyšehradě, kde si s přáteli užijete den plný kvalitní hudby a dalšího programu. Celodenní program probíhal na knižecí a královské akropoli, na Letní scéně a částečně také v bazilice sv. Petra a Pavla. Celá akce byla podpořena také Královskou kolegiátní kapitulou sv. Petra a Pavla na Vyšehradě.



Pražské vinice (27. a 28. 5. 2023)

Po páté jsme se společně s Královskou kolegiátní kapitulou sv. Petra a Pavla na Vyšehradě zapojili do akce Pražské vinice, v rámci které se návštěvníkům Prahy otevírají městské i soukromé vinice na území hlavního města Prahy. Cílem je rozšířit povědomí o pražských vinicích a seznámit veřejnost s jejich historií i současností a s plány do budoucna.



Svátek lip, Bodaidžu macuri (9. a 10. 6. 2023)

Osmnáctý ročník japonské oslavy jara byl pořádán pod záštitou Velvyslanectví Japonska v České republice.

Víkend otevřených zahrad (10. a 11. 6. 2023)

V rámci akce Víkend otevřených zahrad, do které se NKP Vyšehrad zapojila poprvé, byly uskutečněny čtyři vycházky se zahradní architektkou Helenou Pánkovou, která má na Vyšehradě na starosti správu veřejných prostranství a zeleně. Vycházek se zúčastnilo kolem 50 osob.



Běh pro Jedličku – pomáhejte s námi! (15. 6. 2023)

NKP Vyšehrad je již tradičním partnerem charitativního běhu pořádaným Nadací Jedličkova ústavu. V roce 2023 se partnerství prohloubilo, což se projevilo také na koncepci závodu, jehož hlavní dění bylo situováno do prostoru před Purkrabstvím. Pro účastníky závodu bylo připraveno několik různě obtížných závodních okruhů od těch dětských až po ty nejnáročnější. Součástí jednotlivých tras byly také překážkové zóny, které symbolizovaly bariéry, se kterými se denně setkávají děti a mládež s tělesným postižením.



Sculpture Line Praha 2023 (červenec, srpen 2023)

Ve spolupráci s Kongresovým centrem Praha jsme se zapojili do sochařského festivalu Sculpture line, který má za cíl ozvláštnit a obohatit veřejný prostor o sochy a výtvarné objekty předních domácích i zahraničních tvůrců. V rámci festivalu jsme ve vyšehradských parcích dočasně umístili čtyři umělecká díla: Na počátku bylo světlo (Johannes Pfeiffer), Poslední večere (Antonín Kašpar), Unnatural habitat II (Aneta Filipová), Untitled (Nuno Santiago). V rámci festivalu se uskutečnila komentovaná vycházka s autory jednotlivých děl.

Výstava nominovaných Českých cen za architekturu (20. 7. – 11. 8. 2023)

Ve spolupráci s Českou komorou architektů se v prostoru před Purkrabstvím konala výstava nominovaných Českých cen za architekturu. Slavnostní zahájení spojené s vernisáží výstavy se uskutečnilo v komorním sále. Ředitel NKP Vyšehrad byl zároveň předsedou odborné komise pro udělení ocenění Pocta ČKA významné osobnosti z oblasti architektury. Za rok 2023 ji získal architekt Petr Hlaváček.



VyšeHrátky (1. 9. – 4. 9. 2023)

Na začátku září proběhl na Vyšehradě jubilejní 20. ročník interaktivního festivalu pro rodiče a jejich děti VyšeHrátky 2023. Ve všední dny festival nabídl dopolední program pro školy a odpoledne pro širokou veřejnost. Na víkend organizátoři přichystali bohatý program - divadelní bojovku, pohádky, workshopy, promítání, dílny, koncerty a mnoho dalšího.



Kromě výše uvedených akcí se Národní kulturní památka Vyšehrad podílela na organizaci dalších kulturních programů v areálu Vyšehradu i v komorním sále Purkrabství. Například s Československou obcí legionářskou jsme spolupracovali na akci Závod republika k výročí založení Československa, hra byla určená pro školní skupiny.



Letní scéna Vyšehrad

Od začátku června do konce srpna se na Letní scéně Vyšehrad konal již 20. ročník Metropolitního léta hereckých osobností, které ve spolupráci s naší organizací pořádá Divadlo Studio Dva. Celkem bylo na Letní scéně odehráno 69 divadelních představení a 4 samostatné koncerty Igora Orozoviče, Prague Cello Quartet, Dana Bártý & Robert Balzar Tria a slovenské herečky a zpěvačky Szidi Tobias. Celková návštěvnost Metropolitního léta hereckých osobností byla 25 939 osob.

Kromě již tradičního Metropolitního léta hereckých osobností a šermířského festivalu (viz výše) se na Letní scéně odehrával také program festivalu Na Výšinách a rovněž zde byla uvedena komorní verze opery Rusalka v podání spolku Opera lidem.



Marketing a propagace

Naše organizace využívá k propagaci a popularizaci svých aktivit několik informačních kanálů. Kromě webových stránek www.praha-vysehrad.cz je to především facebookový profil @prahavysehrad, který sleduje kolem 6,4 tisíc fanoušků. Dále je to profil na YouTube, který má 307 odběratelů, a profil na Instagramu se 971 sledujícími. Celkem jsme zaznamenali nárůst odběratelů o 40 % oproti roku 2022.

Informace o našem programu jednou měsíčně rozesíláme e-mailem celkem na 767 adres, což představuje nárůst o 15 % oproti roku 2022. Informace o edukačních programech pro školy rozesíláme e-mailem i poštou celkem na 636 adres.

K propagaci využíváme také lokální Noviny Prahy 2, kde máme k dispozici pravidelnou rubriku Vyšehradské okénko, v rámci které informujeme o aktuálním programu a dění na Vyšehradě. Noviny vychází 12x ročně v nákladu 30 000 ks a jsou distribuovány bezplatně do všech domácností na Praze 2. Volně k rozebrání jsou i v našem infocentru a na pokladnách.

V roce 2023 proběhly také dvě CLV kampaně – jedna v souvislosti s výstavou Skleněné podzemí a druhá všeobecná lákající k návštěvě Národní kulturní památky Vyšehrad.

V roce 2023 jsme také začali používat nové vstupenky, které odpovídají grafickému manuálu jednotného vizuálního stylu. Fotografie pro devět variant vstupenky nafotil uznávaný fotograf Vojtěch Veškra.

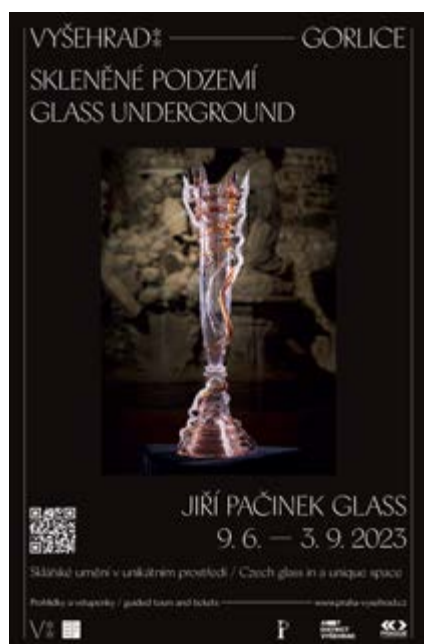

SPRÁVA A ÚDRŽBA MAJETKU

Náročná správa a údržba svěřeného majetku, památkově chráněných objektů a veřejných prostranství, probíhá na podkladu interního systému evidence a monitoringu jednotlivých nemovitostí a vegetačních ploch. Schválený plán prací je neustále aktualizován a kontrolován v rámci interních porad pracovníků Úseku správy majetku a v případě stavebních prací na pravidelných kontrolních dnech investora za účasti zástupce památkového dohledu Generálního ředitelství Národního památkového ústavu a zástupce Archeologického ústavu AV ČR. Koncepční a projektová příprava je průběžně konzultována se zástupci památkové péče, ostatními aktéry v území, dotčenými orgány státní správy a územní samosprávy.

Údržbu a opravy svěřených památek provádíme se stabilním týmem architektů, projektantů a ověřených dodavatelů, kteří mají mnohaleté zkušenosti se stavebními pracemi a technologiemi, uplatňovanými v areálu Národní kulturní památky Vyšehrad. Zároveň se snažíme náš tým rozšiřovat o nové členy z řad specialistů na jednotlivé oblasti s cílem zajistit komplexní multidisciplinární přístup k řešeným úlohám.

Koncepční a projektová činnost

V první polovině roku 2023 došlo k několika významným změnám funkčního využití některých objektů, které se pozitivně propály do využívání okolních prostranství a celkového charakteru lokalit. Začátkem roku byl vybrán nový nájemce legendární hospůdky „Na Hradbách“ umístěné v areálu bývalého hřiště pozemního hokeje na bastionu č. 34. V prvním patře Tábořské brány vzniklo komunitní centrum, využívající rovněž zahrádku u historické latríny, a v průchodu pro pěší byl otevřen sklad knih Vyšehradského jezdce. V červenci bylo otevřeno nové infocentrum s veřejnými toaletami v rekonstruovaném objektu bývalého občerstvení u tenisového kurtu. Uvolnil se tak objekt brány Špička, ve kterém bychom rádi v příštích letech otevřeli univerzální výstavní prostor.

Zároveň byla zahájena rekonstrukce pláště objektu Galerie Vyšehrad, což byl první krok k budoucí úpravě pro potřeby nové expozice. Paralelně bylo pokračováno s kultivací veřejných prostranství a odstraňování nevhodných a rušivých konstrukcí. Vše v souladu s Koncepcí rozvoje veřejných prostranství NKP Vyšehrad.

Projekt obnovy závlahového systému

V rámci optimalizace péče o reprezentativní prvky zeleně s vyššími nároky na péči, kterými jsou především trvalkové a smíšené záhony, byly pořízeny tři dílčí projekty kapkové závlahy nahrazující stávající zastaralou a neefektivní závlahu tryskami, která je vhodná spíše pro travnaté plochy.

- projekt závlahy vegetačního svahu pod jírovcem na nároží ulic Soběslavova a V Pevnosti
- projekt závlahy v předprostoru ohradní zdi areálu „Na Hradbách“ na bastionu č. 34
- projekt závlahy předzahrádky domu V Pevnosti čp. 12

První dva projekty počítají s napojením na stávající systém a vltavskou vodu, projekt před domem čp. 12 navrhuje využívat vodu z aktuálně nevyužívané studny v ulici V Pevnosti. Koncem roku 2023 byly provedeny přípravné práce – umístění chrániček pro protažení hadic automatické závlahy pod dlážděné chodníky.

Rekonstrukce veřejných toalet ve Štulcově ulici

V návaznosti na audit bezbariérovosti a zpoplatnění využívání veřejných toalet v areálu NKP Vyšehrad bylo rozhodnuto rekonstruovat objekt veřejných toalet u baziliky sv. Petra a Pavla ve Štulcově ulici. Cílem je zvýšení jejich kapacity, která je zvláště pro dámy v letních měsících nedostačující, bezbariérové řešení v souladu s vyhláškou č. 398/2009 Sb., instalace vstupního turniketu a celkové zvýšení standartu. V roce 2023 byla zpracována architektonická studie, která bude dokončena na začátku roku 2024. Realizaci plánujeme na přelom roku 2024-2025.

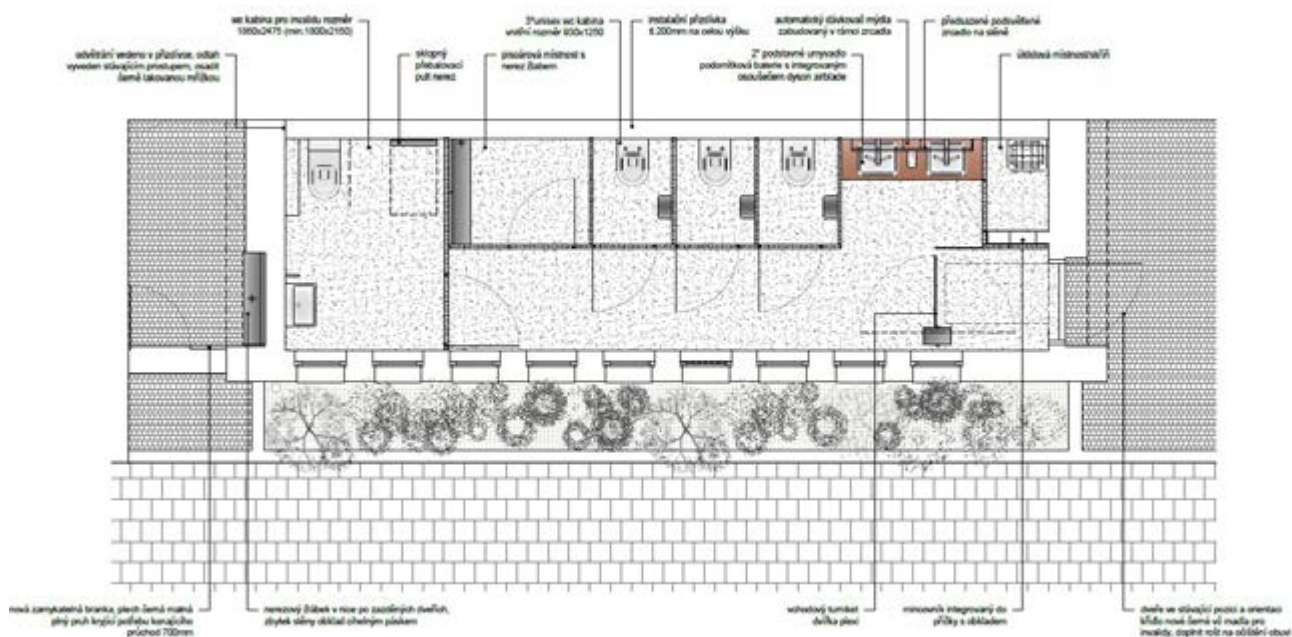

Stavebně-technický průzkum objektu Na Hradbách

V souvislosti se změnou nájemce areálu Na Hradbách na bastionu č. 34 byl proveden stavebně-technický průzkum objektu klubovny, šaten a skladu tělocvičného náradí bývalého hřiště pozemního hokeje. Cílem bylo popsat objekt a jeho současný stavebně-technický stav, upozornit na problematická místa a konstrukce. Dokument byl zpracován na podkladu stavebně-historické rešerše z archivu Odboru výstavby ÚMČ Praha 2 a je podkladem pro zhodnocení perspektivy objektu a charakteru zamýšlené rekonstrukce.

Stavebně-technický průzkum Gotického sklepa

V květnu 2023 proběhl stavebně-technický průzkum Gotického sklepa, který je podkladem pro zpracování projektové dokumentace nové stálé expozice, souvisejících stavebních úprav a obslužných technologií. Cílem průzkumu bylo, ve spolupráci s původními dodavateli a revizními techniky, popsat stávající stav technologií, vyhodnocení míry jejich opotřebení a perspektivy do budoucna. V rámci průzkumu byla provedena sonda do prostoru pod stávající podlahou z roku 2006 za účelem zjištění skutečného stavu.

Zhodnocení opukových kvádrů vyzvednutých z Černé studny

V roce 2023 proběhlo vyčištění Černé studny v prostoru knížecí a královské akropole. Ze studny byly vyzvednuty zhruba 2 až 3 m³ opukových kamenů pocházející pravděpodobně z dnes již neexistující Vyšehradské zbrojnice. Vzhledem k tomu, že hradební systém je v některých místech realizován i z opukových kamenů, bylo zvažováno jejich uskladnění a druhotné využití. Za tímto účelem byla zpracována analýza sedimentu na povrchu opuky, která potvrdila, že i přes silnou povrchovou oxidaci je možné vyzvednutou opuku, při dodržení doporučených čistících postupů, využít při opravách hradeb.

Rozšířený průzkum barevnosti a návrh řešení fasády domu čp. 12

Na konci roku 2023 proběhl doplňující restaurátorský průzkum barevnosti na objektu čp. 12 v ulici V Pevnosti. V předchozích letech byl proveden základní průzkum, který potvrdil stopy původní barevnosti a také definoval problematické projevy dřívějších oprav. Nový průzkum určil původní barevnosti a koncepci opravy omítek fasád. Součástí je i návrh nové barevnosti fasády vycházející z nalezených fragmentů a analogických řešení fasád obdobných objektů, tj. utilitárních armádních staveb konce 19. století.

Investiční záměr úprav prostoru mezi bastiony č. 33 a č. 38

Investiční záměr – studie předprostoru Cihelné brány (ravelinu) zpracovaný v roce 2022 byl doplněn na základě přesného zadání ze strany naší organizace včetně propočtu investičních nákladů v oblasti stávající plochy bývalého hřiště sloužící jako pohotovostní parkoviště. Doplnění spočívá v detailním řešení volné hrací plochy a cvičebních prvků venkovní posilovny, nastavení jednoduchého režimu úpravy při přeměně na účelové parkoviště v případě větších kulturních akcí. V doplnění jsou detailně řešeny i nástupy a schodiště včetně řešení svahu nad plochou formou zelené tribuny.



Hradební systém

Vyšehradské hradby, vybudované převážně v 17. století, mají celkovou délku zhruba 3 000 m. Jejich součástí jsou čtyři brány a čtyři samostatné úseky podzemních chodeb (kasemat) o celkové délce 1 017 m. Jedná se o největší dochovanou část pražského opevnění, zahrnující fortifikační prvky od středověku po polovinu 19. století. Jednotlivé úseky opevnění mají mnohdy velmi rozdílný charakter a odlišnou expozici. Vyžadují proto individuální systematický přístup, a to zvláště s ohledem na finanční nákladnost jejich kontinuální údržby a oprav.

Generel vyšehradského opevnění

Koncepční dokument, který od roku 2022 slouží jako podklad pro plánování údržby a oprav jednotlivých hradebních prvků, stejně jako související poznávací a dokumentační činnost. Dokument v principu uvádí, jak udržovat a opravovat hradební zdivo a zemní valy s ohledem na dochovanou archivní dokumentaci, podloží, stavební materiál a přítomnou vlhkost, tedy podmínky, které se v jednotlivých úsecích opevnění liší. Generel je také důležitým podkladem pro správu přiléhajících parkových ploch a vegetace.

V návaznosti na zpracovaný Generel vyšehradského opevnění jsme v roce 2023 realizovali:

- Pokračování monitoringu statických poruch ve vytipovaných místech opevnění a některých souvisejících budovách, instalace online měřících čidel (spolupráce s Ústavem struktury a mechaniky hornin Akademie věd ČR). Monitoring dutin horolezeckou metodou.
- Zpracování expertních zpráv o stavu opevnění v části bastionu č. 36 v úseku 116-118 a bastionu č. 37 v úseku 23-25 (spolupráce s Kloknerovým ústavem ČVUT v Praze).
- Příprava a kompletace podkladů pro záměr průběžné údržby opevnění, analýza skutečných nákladů a nacenění definovaných druhů prací v závislosti na charakter a stav zdiva.
- Pravidelná seč hradebních valů a odstraňování náletové vegetace horolezeckou metodou.
- Dokončení opravy cihelného pláště boku bastionu č. 33 po linii slavnostního osvětlení.



Odstranění graffiti z hradeb

Hradební systém Vyšehradu je v mnoha úsecích těžce kontrolovatelný a stává se cílem vandalů a sprejerů. Hradby byly pokryté v míře nižších desítek m² graffiti různého stáří a materiálu. Vzhledem k památkové hodnotě byla problematika konzultována s restaurátory a na základě doporučení byly osloveny dvě specializo-

vané firmy, která následně provedly vzorky odstranění. Byla definována finanční náročnost a technologie pro jednotlivé charaktery graffiti. Graffiti byly odstraněny a je prováděna pravidelná kontrola, ze které je patrné, že míra vandalismu hradeb není tak intenzivní, jako v minulých letech.

Oprava hradební zdi nad Neklankou

V návaznosti na pravidelný monitoring hradeb byla provedena oprava hradby vybíhající ze špice bastionu č. 33 směrem do údolí Botiče k ulici Neklanova. Práce byly prováděny pod dohledem garanta GR NPÚ v průběhu jara a léta 2023 a týkaly se celé stěny ze smíšeného zdiva, střílen i průchodu. Zeď byla opravena částečně horolezecky při zajištění proti pádu materiálu na sousední pozemky.

Omezení spadu do větracích průduchů kasemat

Jednotlivé úseky kasemat jsou pravidelně kontrolovány a vyklízeny od spadu z promenádního okruhu na hradbách, do kterého jsou vyústěny historické větrací a osvětlovací průduchy. Pro zvýšení efektivity údržby byl v průběhu roku 2023 projekčně připraven systém zachytných košů vložených do průduchů tak, aby bylo omezeno znečištění kasemat a zároveň bylo dále zajištěno přirozené denní osvětlení. Systém byl aplikován prozatím v jednom předem určeném průduchu a nyní probíhá vyhodnocení.

Konstrukce pro výstavu Skleněné podzemí v Gorlici

V první polovině roku Úsek správy majetku spolupracoval při přípravě výstavy Skleněné podzemí v prostoru Gorlice. Spolupráce spočívala v instalaci dřevěných trámových konstrukcí sloužících k zavěšení dvou skleněných objektů, které předcházelo zaměření, návrh s posudkem statika a projednání s Odborem památkové péče MHMP. Instalované konstrukce byly vytvořeny dle doložených plánů rozdělení prostoru Gorlice na tři patra v omezeném rozsahu dvou vazeb a pouze pro potřebu výstavy. Po ukončení výstavy byla jedna vazba ponechána jako náznak nedochované historické konstrukce.



Ostatní objekty

Kromě vyšehradského opevnění je ve správě naší organizace dalších 18 objektů velmi rozdílného stáří a charakteru, které vyžadují kvalitní správu a specifickou péči. Jedná se většinou o kulturní památky, ale také několik soudobých staveb, které přestože nejsou zapsány na seznamu kulturních památek, jsou součástí Národní kulturní památky Vyšehrad a dotvářejí tak její charakter.

Objekty ve vlastnictví hl. m. Prahy svěřené do správy NKP Vyšehrad:

- Cihelná brána, Leopoldova brána, Špička a Táborská brána
- domy čp. 6 a čp. 12 v prostoru tzv. Mýtného plácku v ulici V Pevnosti
- Správní budova NKPV čp. 159/5b a zahradnické zázemí
- Infocentrum a veřejné toalety u Leopoldovy brány, veřejné toalety ve Štulcově ulici
- objekt klubovny a zázemí bývalého hřiště pozemního hokeje na bastionu č. 34 (Na Hradbách)
- Kostel stětí sv. Jana Křtitele a kaple Panny Marie Šancovské
- Purkrabství, Gotický sklep, Prachárna (dříve Galerie Vyšehrad)
- archeologické naleziště románského mostu, zřícenina tzv. Libušiny lázně

Interní systém plánu péče a údržby

Efektivní správa a údržba svěřených nemovitostí je prováděna na podkladu interního systému evidence a monitoringu stavebně-technického stavu objektů a prostranství v areálu NKP Vyšehrad. Na základě digitální evidence promítnuté do prostorového plánu a sledování zjištěných poruch pracovníci Úseku správy majetku po vyhodnocení nutnosti zásahu kumulují dílčí problémy do větších logických celků, které jsou řešeny komplexně v rámci běžné údržby či projektové přípravy. Roční plán pravidelné údržby a kontroly je v týdenních a měsíčních intervalech naplňován pracovníky údržby.

Během roku 2023 byla prováděna standardní údržba objektů spočívající především v zajištění provozuschopnosti a odpovídajícího technického stavu. Jmenovitě byly provedeny např. tyto opravy:

- Osazení záchytných sítí v chodbě podél odhaleného rubu zdiva bastionu č. 36 v objektu Purkrabství.
- Oprava vstupních dveří a okna v Kostele Stětí sv. Jana Křtitele včetně provedení nového nátěru.
- Spolupráce při realizaci nového zázemí průvodců v Cihelné bráně.
- Drobné úpravy nebytového prostoru v Táborské bráně pro potřeby nového nájemce.
- Provizorní zamezení zatékání u severní stěny Táborské brány.
- Servis a servisní oprava oken v objektu Správní budovy, Purkrabství a domu V Pevnosti čp. 6.
- Oprava společných prostor domu V Pevnosti čp. 12
- Úprava zázemí tenisového kurtu pro nového nájemce.
- Oprava balustrády vyhlídky v parku Pod Hradbami (Na Libušince).

V souladu s předpisy bezpečnosti práce a požární ochrany byly provedeny všechny revize a z nich plynoucí opravy. Byly provedeny všechny měsíční kontroly nouzového osvětlení i stavu zařízení.

Oprava a rozšíření záchytných sítí na Vyšehradské skále

Vyšehradská skála je zpevněna a zajištěna systémem sítí, které stabilizují povrch skály a sousedních svahů. Pro správné zajištění jejich funkce je třeba provádět pravidelnou kontrolu a vyklízení. V roce 2023 proběhlo vyklízení sítí a zábran nad vyšehradským tunelem, při kterém bylo zjištěno poškození zábran. Na základě konzultace a projednání s Odborem památkové péče MHMP byla provedena oprava a rozšíření záchytných sítí nad tunelem. Zároveň byla provedena kontrola stavu objektu tzv. Libušiny lázně a stavu ostatních bezpečnostních zábran.



Oprava střechy objektu Špička

Objekt Špička je v základu fragmentem gotické brány, která byla začátkem devadesátých let adaptována vestavbou a osazením nové střechy na informační centrum spojené s prodejním prostorem a občerstvením. Infocentrum bylo po dokončení rekonstrukce objektu veřejných toalet u Leopoldovy brány přestěhováno. Důvodem byl mimo jiné zhoršující se stav dřevěné střechy, které je v kontaktu se zemí. Na jaře 2023 byl zjištěn výskyt hlodavců v konstrukci střechy a byla zahájena důkladná deratizace, která si vyžádala demontáž části podhledu a oplechování. Při této akci bylo zjištěno poškození v místě kontaktu se zemí a byla provedena oprava. Oprava spočívala v obnově klempířských prvků, dozdívek dříve bedněných čel střechy a v provedení úpravy terénu tak, aby nebyla střecha v kontaktu se zemí.

Oprava obvodového pláště Galerie Vyšehrad

Galerie Vyšehrad byla interním systémem sledování poruch v roce 2022 vyhodnocena jako riziková, a to z důvodu zhoršujícího se stavu střešní krytiny a omítek. Bylo rozhodnuto o opravě ve vazbě na připravovaný záměr nové stálé expozice. Projektová dokumentace v rozsahu opravy střechy a fasád byla zpracována a projednána se zástupci GR NPU, Odborem památkové péče MHMP, Odborem výstavby MČ Praha 2 a ostatními dotčenými orgány. V létě 2023 bylo uzavřeno výběrové řízení a vybrán dodavatel.

Stavba byla prováděna v podzimních měsících. Během realizace byly konány pravidelné kontrolní dny s dodavatelem za účasti garanta GR NPU, se kterým byly detailně řešeny všechny nálezy a situace na stavbě. Zároveň byly prováděny průzkumy odhalených konstrukcí (mykologie, dendrochronologie, stavebně-historický průzkum a petrologický výzkum zdiva). Zároveň bylo provedeno fotogrammetrické zaměření fasád objektu po odstranění novodobých omítek a zdokumentován nález ostění zalděného vstupu.

Vzhledem k tomu, že krov není v běžném stavu přístupný, bylo nutné výchozí předpoklady projektu během realizace upravit a znovu projednat, zároveň bylo zjištěno větší poškození omítek. Stavba byla i přes tato zjištění a výrazně zhoršené klimatické podmínky dokončena do konce roku 2023.



Dokončení opravy Infocentra Vyšehrad a jeho otevření

V souladu s koncepcí rozvoje NKP Vyšehrad byla v roce 2022 zahájena rekonstrukce objektu veřejných toalet v ulici V Pevnosti, při které bylo zrušeno nevhodné občerstvení. Rekonstrukce spočívala ve vytvoření moderního informačního centra se zázemím, kultivaci fasád a změně provozu toalet instalací vstupního turniketu propojeného s platebním systémem. Rekonstrukce objektu byla ukončena koncem června 2023 úspěšnou kolaudací a následným otevřením veřejnosti.

Řešení informačního centra reflektuje soudobé principy péče o návštěvníky a zároveň uplatňuje materiály charakteristické pro vyšehradskou pevnost. Zároveň oproti předchozímu umístění v bráně Špička je nyní informační centrum snáze viditelné, má dostatečné rozptýlové plochy před vstupem a rok 2023 ukázal, že umístění na tzv. Mýtném plácku tento prostor výrazně oživuje, dle předpokladu.



Kultivace areálu „Na Hradbách“ na bastionu č. 34

Začátkem roku 2023 byl vybrán nový nájemce, jehož cílem bylo areál bývalého hřiště pozemního hokeje na bastionu č. 34 kultivovat a zároveň zachovat svéráznou atmosféru Hospůdky Na Hradbách, která v tomto prostoru fungovala od roku 2002. Paralelně s přípravou nového provozu probíhaly kontroly objektu a průzkumy. Ze strany nájemce a pod dohledem pracovníků NKP Vyšehrad byly provedeny drobné úpravy v podobě výmalby a nátěrů, jak prvků v exteriéru, tak v interiéru. Nový provoz byl otevřen na jaře 2023.

Vzhledem k faktu, že areál je v myslích našich návštěvníků vnímán velmi intenzivně, byly provedeny opravy ohradní zdi včetně elektroinstalace osvětlení a kultivace označení a nabídkové tabule. Zároveň byla upravena poškozená část dešťové strouhy a vytvořeno nové rabato pro popínavou zeleň podél zdi. V pruhu zeminy o výměře cca 10m² podél ohradní zdi byl vytvořen nový vegetační profil a vysázen pokrov trvalek a pňoucích rostlin (sortiment plaménků). S tím souviselo i zřízení průchodek pod okolními zpevněnými plochami pro kapkovací hadici automatické závlahy a v ohradní zdi byla upevněna šroubovací kovová očka opěrného lanového systému pro pňoucí rostliny.



Veřejná prostranství

Pozemky ve správě naší organizace zaujímají celkovou plochu 117 000 m², přičemž zhruba 90 % připadá na veřejně přístupná prostranství, hřiště, plochy zeleně a parkové komunikace. Kumulace velkého množství lidí, proudících na Vyšehrad bez časového omezení, klade značné nároky na údržbu, které je věnována intenzivní pozornost. Běžné práce zahrnují lokální opravy dlážděných chodníků a mlatových cest, čištění odtokových žlabů a vpustí, zimní údržbu komunikací, údržbu mobiliáře, odstraňování graffiti a svoz směsného odpadu. V obtížně přístupných lokalitách jsou úklidy pravidelně prováděny horolezci (koruny hradeb, vyšehradská skála, park Pod Hradbami). Kromě běžného úklidu a údržby mobiliáře je věnována pozornost restaurování drobných architektonických a sochařských památek v areálu.

Drobné památky svěřené do správy NKP Vyšehrad:

- litinová pumpa u domu čp. 12 v ulici V Pevnosti
- kovaná mříž a brána před Leopoldovou bránou
- boží muka za rotundou sv. Martina
- dřevěný kříž nad Cihelnou bránou
- Proboštská branka ve Štulcových sadech
- Novogotická studna v Karlachových sadech, fontána v Karlachových sadech, Čertův sloup
- Cihelný plot a kamenná brána na akropoli (portály bývalé zbrojnice)
- Černá studna a Kamenná studna na akropoli

Na restaurování drobných památek dlouhodobě spolupracujeme s Galerií hlavního města Prahy, která má v areálu NKP Vyšehrad ve správě pomník sv. Jana Nepomuckého, pomník sv. Václava, pomník probošta Štulce, sochu sv. Šebestiána a Myslbečkova sousoší na akropoli.

Nový orientační a informační systém

V roce 2023 byl realizován nový orientační a informační systém areálu NKP Vyšehrad, zahrnující rozcestníky, totemy, vitríny, cedulky, výstrče a tabulky na budovy. Kultivovaná podoba venkovních prvků a materiálové řešení vychází z Koncepce veřejných prostranství NKP Vyšehrad. Grafické řešení vychází z nové vizuální identity NKP Vyšehrad, kterou dále rozvíjí o názorné kresby a přehledné orientační plány. Autorem architektonického návrhu je atelier Tečka, autorem grafické řešení Jan Matoušek a Mirka Mitísková.

Nový infosystém byl po celou dobu koordinován s dalšími aktéry v území, především s Vyšehradskou kapitulou, s cílem zjednodušit celkovou orientaci v areálu a sjednotit návštěvnické informace. Jednotlivé prvky jsou navíc koncipovány tak, aby návštěvníci seznámili s historií jednotlivých lokalit a vybraných památek. Vytváří tři prohlídkové trasy věnované vyšehradskému opevnění, bývalému královskému okrsku s fragmenty středověkých staveb a kapitulnímu okrsku s církevními stavbami a vyšehradskými parky. Popisné texty pro jednotlivé prvky v českém a anglickém jazyce byly sepsány odborníky na interpretaci, kteří paralelně připravují libreto a scénář k nové expozici v Gotickém sklepu. Faktografická korektura byla provedena Archeologickým ústavem AV ČR, pracovištěm Vyšehrad. Orientační a rekonstrukční kresby jsou dílem výtvarníka a ilustrátora Richarda Fischera.





Instalace nových prvků proběhla na podzim 2023. Jednotlivé prvky byly opakovaně vzorkovány a jejich umístění v areálu opakovaně testováno s cílem zajistit jejich optimální viditelnost a zároveň nenarušit pohledy na klíčové památky. Paralelně s instalací nového infosystému došlo k odstranění všech nehodnotných prvků stávajícího infosystému, který byl značně roztříštěný a neúplný. Ponechány „jako umělecké dílo“ zůstaly vstupní poutače a kamenné modely ze 70. a 80. let. Vzorky jednotlivých prvků původního infosystému byly uloženy do lapidária NKP Vyšehrad.

V roce 2023 byl rovněž dokončen návrh vnitřního informačního systému, který zahrnuje směrové a popisné tabulky pro užití v interiérech, cedulky pro označení provozoven, lišty na letáky, propagační stojky atd. Realizaci plánujeme na jaro roku 2024.



Kultivace předprostoru Leopoldovy brány

V roce 2023 jsme pokračovali s očistou veřejných prostranství od nevhodně umístěných prvků, zvláště pak v předprostoru Leopoldovy brány.

V první polovině roku proběhla optimalizace vedení pletivového oplocení tak, aby se vizuálně neuplatňovalo v pohledu na Leopoldovu bránu a přiléhající části opevnění. Stávající oplocení bylo přesunuto z vrcholu valu k jeho patě, čímž došlo k pohledovému skrytí oplocení a zároveň uvolnění zajímavého výhledu do příkopu z ulice V Pevnosti. Oplocení tenisového kurty bylo navíc sníženo a prostorově minimalizováno. Svah valu k tenisovému kurty byl vegetačně upraven. V části příkopu u Martinských kasemat, kde byly tenisové kurty již více než deset let nefunkční, došlo k odstranění rušivých utilitárních prvků – zábradlí, laviček, empiru pro rozhodčí a betonové odrazové stěny. Odrazovou plochu na cihelném plášti bastionu č. 34 se prozatím odstranit nepodařilo.

V druhé polovině roku proběhla obnova historického zábradlí před Leopoldovou bránou, tvořeného kamennými patníky a tyčemi, které se nedochovaly. V souladu s celkovou kultivací prostoru bylo rozhodnuto kamenné patníky narovnat, očistit a doplnit jejich chybějící části. Nové železné tyče mezi patníky byly staticky navrženy tak, aby se neprohnuly v případě, že si na ně někdo sedne.

Mýtný plácek – 2. etapa

V roce 2023 pokračovala revitalizace tzv. Mýtného pláčku (prostor v ulici V Pevnosti před domy čp.6 a 12), která byla započata v předchozích letech. Jejím cílem bylo obnovit historickou funkci tohoto prostoru v návaznosti na změny funkčního využití okolních staveb, zvláště pak přesun informačního centra ze Špičky před Leopoldovu bránu a kultivaci předzahrádky a občerstvení „U Vratislava“ v domě čp. 6. V roce 2022 proběhla redukce parkovacích stání a dopravního značení, zvětšení pobytové plochy pro návštěvníky a doplnění vhodného mobiliáře. Zároveň byla rekonstruována a zprovozněna historická litinová pumpa.

V roce 2023 jsme se zaměřili na obnovu zahrádky tak, aby evokovala venkovský charakter lokality a zároveň zajistila větší soukromí pro obyvatele domu čp. 12, známého jako dům Popelky Biliánové. Nízké dřevěné oplocení bylo realizováno na podkladu archivně doloženého řešení na Vyšehradě běžně používaném. V rámci předzahrádky byly realizovány nové záhony a vysazeny dva ovocné stromy (viz dále). Zároveň byly provedeny přípravy pro realizaci závlah (využívajících obnovenou studnu) a realizováno v dlažbě skryté kotvení pro vánoční stromek. Mýtný plácek byl navíc zanesen v tržním řádu hl. m. Prahy.



Obnova kříže s Kristem nad Cihelnou branou

V roce 2022 jsme na podkladu schváleného restaurátorského záměru zahájili obnovu kříže s Kristem u schodiště nad Cihelnou branou. Obnova spočívala v opravě zděného soklu, osazení nového dřevěného kříže včetně umělecko-řemeslných detailů a osazení malby ukřižovaného Krista na plechové desce včetně doprovodných tabulek. Práce byly dokončeny na jaře, slavnostní odhalení a posvěcení kříže proběhlo 12. 4. 2024 za účasti zástupců Vyšehradské kapituly, Městské části Praha 2 a dárců z řad veřejnosti. Okolí kříže bylo na podzim doplněno výsadbou trvalkových pokryvů (kapradiny, kaskosty, lilie, hvězdnice, narcisy).

Dětské hřiště

Dětské hřiště „Ze starých pověstí Českých“ je oblíbeným cílem pro rodiče s dětmi. Běžná údržba zahrnuje péči o herní prvky a povrchy, doplňování materiálů dopadových ploch, pítka a další mobiliář. Vyžaduje pravidelné týdenní, měsíční a čtvrtletní kontroly a roční revizi, na jejímž základě byly v roce 2023 napraveny drobné technické závady. Proběhla oprava lanovky a další drobné opravy. Dále bylo přikročeno k dalšímu doplnění oplocení dětského hřiště. Chybějící oplocení lákalo dětské návštěvníky ke sbíhání prudkého svahu k frekventované ulici V Pevnosti, což vedlo nejen k nebezpečným situacím, ale také k postupující erozi svažitého terénu pod hřištěm.

Vzhledem k tomu, že stávající materiálové řešení se již blíží hranici své životnosti, bylo přikročeno k prvním přípravným krokům pro přípravu projektu a realizace hřiště nového (sociologický průzkum se zapojením veřejnosti, geodetické zaměření).

Prostor bastionu č. 33 „Gorlice“

V prostoru bastionu č. 33 se vstupem do podzemního sálu Gorlice jsou umístěny nepříliš využívané cvičební prvky. V prosinci 2023 proběhla jejich revize, která odhalila drobné a snadno napravitelné závady, jejichž nápravu řeší dodavatelská firma. Zároveň byly obnoveny a doplněny popisky k jednotlivým cvičebním prvkům a umístěna nová cedule s aktualizovaným návštěvním řádem. Kamenné pítka u vstupu do Gorlice je dlouhodobě nefunkční. Prostor celkově vyžaduje rekultivaci, kterou plánujeme v příštích letech.

Parkové cesty

V dubnu 2023 byla provedena kompletní oprava mlatových cest v areálu – odplevelení, doplnění obrusné vrstvy a vyplnění výmolů a erozních stružek. Během roku probíhala na každodenní bázi běžná údržba mlatových ploch, tj. úklidy, odstraňování prorůstajícího trávníku, dosypávání výmolů, vyhrabaných děr apod. V případě dlážděných cest byla prováděna průběžná oprava a doplňování kamenné dlažby včetně podkladu a zásy-



pu. V zimě byla udržována schůdnost chodníků, schodů a vybraných parkových cest – odstraňování sněhu a posypy štěrkem, jakož i odstranění štěrku po roztátí sněhu a ledu.

Mobiliář

Během roku byla prováděna průběžná údržba mobiliáře – nátěry, drobné opravy, odstraňování nápisů, samolepek, reklam. Průběžně byla čištěna fontána v Karlachových sadech. V rámci spolupráce s organizací Kreativní Praha byly od jarní do zimní sezóny umístěny Pražské židle a stoly společně s lehátky, a to v prostoru bastionu č. 39 „Hornwerk“, Mýtného plácku, Štulcových sadů, Karlachových sadů a Vyšehradských sadů na knížecí a královské akropoli.



Parkové plochy

Plochy zeleně v areálu NKP Vyšehrad jsou velmi pestré. Jejich údržba, rehabilitace a rozvoj vychází ze schválené Koncepce veřejných prostranství (2020), Koncepce řešení erodujících svahů NKP Vyšehrad (2021), průběžných výsledků botanického monitoringu a dílčí projektové dokumentace, která je průběžně připravována a konzultována s odborným garantem GR NPU. Průběžně je aktualizován a doplňován plán péče, který reaguje na nové poznatky v oborech zahradnictví, krajinářské architektury, ale také městotvorby.

Koncepce zeleně pracuje se dvěma základními přístupy. Prvním je vymezení typologie ploch zeleně se specifickým charakterem na formální parky, pevnostní zeleň a parkové plochy vnějších svahů. Druhým je snaha o částečné navrácení utilitární funkce zeleně, která měla v minulosti velký význam pro život na Vyšehradě (vinice, sady, užitkové zahrady). Západní svah je navíc interakčním prvkem Územního systému ekologické stability (ÚSES) a Vyšehradská skála je registrovaným významným krajinným prvkem.

Údržbě parkových ploch je věnována intenzivní pozornost jak s ohledem na kumulaci větších počtů návštěvníků zejména v letních měsících, tak s ohledem na environmentální aspekty, ekosystémové služby, cirkulární ekonomiku a biodiverzitu.

Prvky a plochy zeleně svěřené do správy NKP Vyšehrad:

- 1 001 ks stromů, 7 300 m² ploch keřů, 1 750 m² živých plotů
- 61 000 m² travnatých ploch, 1200 m² ploch trvalkových a smíšených záhonů
- 500 m² podrostových společenstev s převahou trvalek
- 2 800 m² ploch hradebních valů, 8 900 m² svažitých a skalnatých ploch
- 540 m² ploch vinic



Koordinace a optimalizace péče o reprezentativní vegetační prvky

Od roku 2020 bylo v areálu NKP Vyšehrad rekonstruováno 900 m² trvalkových záhonů do reprezentativních, na péči náročnějších ploch. Ty vyžadují kromě náležitých materiálových vstupů také odborné, cílené a citlivě termínované zásahy, jejichž znalost a dovednost není součástí standardního profilu pracovníka běžné údržby. Za tímto účelem byly do optimalizace péče o náročnější reprezentativní plochy zapojena specialistka na trvalkové a smíšené záhony (perenáčka). Optimalizace péče probíhá prostřednictvím osobního dohledu nad plochami v průběhu celé vegetační sezóny, včasná identifikace snížené vitality rostlin, výpadků, chorob a škůdců, a zejména podniknutí kroků k prevenci jejich výskytu. Patří k tomu také kroky vedoucí ke zvýšení působení estetických a ekosystémových služeb (např. zpětné řezy vedoucí k opakovanému kvetení rostlin). Tyto znalosti a zkušenosti jsou v rámci konzultací v místě předávány vedoucímu zahradníkovi, který je následně plošně aplikuje. Perenáčka zároveň koordinuje své záměry se správkyň zeleně a autory květinových kompozic tak, aby byla péče cílena na maximální rozvinutí kompozičního záměru.

Botanický monitoring travinobylinných společenstev

V návaznosti na zpracovaný geobotanický průzkum (2020) je každoročně prováděn monitoring vegetačních ploch v areálu. Monitorováno je celkem 32 ploch uvnitř i vně hradeb Vyšehradu. Jedná se jak o plochy návštěvnický frekventované, tak i polopřírodní společenstva v nepříístupných lokalitách. Na plochách je změněn režim seče, která je prováděna pouze 2x ročně v době otavy (konec května, konec srpna). V bezprostředním sousedství monitorovací plochy se pak nachází rovněž monitorovaná kontrolní plocha, která se seče konvenčně dle plánu péče (tj. 2 – 4 x měsíčně).

Cílem monitoringu je:

- sledování účinku extenzivní seče v méně frekventovaných místech
- sledování stavu nejčinnějších společenstev teplomilných trávníků na vltavské straně
- monitoring plánovaných zásahů do ruderalních lesních společenstev s cílem změnit jejich druhovou skladbu na porosty blízké potenciální přirozené vegetaci v tomto území

Po třech letech bylo provedeno první vyhodnocení monitoringu. Na monitorovacích plochách uvnitř hradeb, které do té doby byly udržovány jako intenzivní trávník, se diverzita rostlin spontánně zvýšila o cca 15 – 20 %. Oproti tomu na kontrolních plochách v bezprostředním okolí, kde se péče nezměnila a trávník se seče konvenčně, k tomuto nárůstu biodiverzity nedošlo. Parkové plochy, které jsou sečeny extenzivně a zároveň v nich dochází k patrnému sešlapu, patří mezi ty vůbec nejbohatší. Podobný fenomén je znám i z pokusů zkoumajících ekologický management luk – kombinace extenzivní seče a pastvy (která je zde nahrazena sešlapem) vede často k druhově nejbohatším trávníkům s nejvyšší ekologickou hodnotou.

Metodika kontroly stromů

Během roku 2023 jsme aplikovali novou metodiku sloužící k nastavení systému kontrol a optimalizaci struktury pořizovaných (aktualizovaných) dat při péči o stromy. Pro dlouhodobou správu je nutné nastavení systému správy v takovém rozsahu, aby nebyly kompromitovány žádné z priorit péče o stromy, tj. zajištění provozní bezpečnosti, zajištění plnění očekávaných estetických funkcí a poskytování ekosystémových služeb. Zároveň je požadavkem optimalizovat jak nákladnost, tak složitost správy vlastního systému evidence dat. Metodika se zabývá nastavením klíčových parametrů a efektivním způsobem nastavení kontrol stromů. Kontrola stromů je vykonávána správcem zeleně ve spolupráci s externími dodavateli. Kvalifikaci pracovníků a dodavatelů prověřuje objednatel. Metodika klasifikuje hodnotitele, z nichž jeden je vždy odborný správce zeleně, dále frekvenci a náplň kontrol stromů a definuje sledované parametry a frekvenci jejich aktualizace.

Stromořadí a solitérní stromy

Stromy jsou významnou součástí spravovaného prostoru a kromě kulturně – historických hodnot představují významný celek z hlediska produkce ekosystémových služeb. Většina jich byla vysázena od konce 19. století do poloviny 20. století. Nachází se zde velmi hodnotné výsadby vzrostlých stromů, které je třeba v co nejvyšší míře zachovat a chránit. Péče o ně sestává především z průběžných výchovných, zdravotních a bezpečnostních řezů, jejichž provádění vychází z odborně prováděného dendrologického průzkumu a arboristického ošetření certifikovaným arboristou.

V roce 2023 bylo provedeno individuální zhodnocení zdravotního stavu a stability 711 z celkového počtu 1001 stromů, návrh řezu byl stanoven u 181 z nich, z čehož 58 bylo v nejvyšší prioritě. Na základě těchto dat pak bylo řezem odborně ošetřeno 119 stromů, a to řezem výchovným, zdravotním i bezpečnostním, a byly provedeny bezpečnostní a lokální redukce. Ošetření je prováděno v každoročně, a to v podobném rozsahu. Kvůli bezprostřednímu riziku byly pokáceny dva stromy (bříza bělokorá poblíž vstupu do sálu Gorlice, javor horský u rotundy sv. Martina) a bylo požádáno o závazné stanovisko OPP MHMP k pokácení dalších 42 ks stromů. Zároveň bylo po konzultaci s garantkou NPÚ stran rozvoje kompozice parku vysazeno 26 ks stromů – jírovců maďalů, lip srdčitých, dubů letních a jasanu pensylvánského.



Volně rostoucí keře a živé ploty

Keře zapěstované do volně rostoucího tvaru nebo pěstované ve volných skupinách tvoří obvodové pláště parkových ploch v jižním úseku vyšehradského opevnění na tzv. Velké louce, podél Soběslavovy ulice a na akropoli, a dále pokrývají svahy v přírodně krajinářských partiích. Každoročně je třetina celkové plochy keřů ošetřena řezem vyvívavacím, který kultivuje jejich tvar a podporuje kvetení. Živé ploty byly dvakrát až čtyřikrát za sezónu tvarovány. Všechny keře ošetřené řezem byly následně přihnojeny kompostem z vyšehradské kompostárny.



Travnaté plochy

Travnaté plochy tvoří spolu se stromy základ kompozice vyšehradských parků. Proto klademe důraz na jejich rozmanitost a schopnost unést vysokou návštěvnickou zátěž. Na korunách hradeb, v parku Pod Hradbami, na vyšehradské skále a na svahu u správní budovy jsou ponechávána polopřírodní společenstva charakteru stepních a lučních trávníků. Jsou svou povahou blízká původní vegetaci a vyžadují pouze dvě až tři seče ročně prováděné horolezci, a to bez přihnojování. Ostatní trávníky jsou pobytového charakteru, snášející vysokou zátěž. Běžná péče o tyto plochy obnáší pravidelnou seč dle potřeby a průběhu srážek (dvakrát až čtyřikrát měsíčně během vegetační sezóny), dvě až tři přihnojování kompostem nebo minerálními hnojivy ročně, zavlažování automatickou závlahou, prořezávání, obnovu trávníku v devastovaných místech (např. díry vyhrabané po psech, holiny vznikající následkem pojezdu vozidel) a sběr a odvoz pokoseného materiálu na vyšehradskou kompostárnu.

Nad travinobylinnými společenstvy byl již třetí sezónu prováděn botanický monitoring. Úkolem monitoringu je společně s dalšími vstupy pomáhat lépe cílit péči s ohledem na kvalitu a ekosystémové služby vyšehradských parků i přírody.

Květinové záhony

Květinové záhony v Soběslavově ulici, ve Štulcových sadech, na Mýtném plácku a v Karlachových sadech jsou prvkem, který do parků vnáší sezónním kvetením proměnlivost a podtrhuje aspekty všech ročních období. Součástí jejich každoroční péče je pleť, zpětné řezy, dosadby uhynulých rostlin, pravidelné přihnojování a doplňková závlhka. Záhony v areálu jsou komponovány krajinářskými architekty a autoři se podílí také na koordinaci následné péče o kompozice. Od roku 2023 také probíhá optimalizace péče o tyto reprezentativní, na péči náročné prvky. Celkem je v areálu Vyšehradu cca 1200m² trvalkových nebo smíšených záhonů, z toho bylo v posledních třech letech rekonstruováno cca 900 m².

V roce 2023 došlo k realizaci cca 280 m² trvalkových komponovaných záhonů, velká část z nich pak v expozičně náročném terénu. Provázejí hlavní nástupní koridory do Vyšehradských sadů – ulice V Pevnosti a Soběslavova, a jsou významným kompozičním prvkem ve Štulcových sadech, které byly kdysi založeny jako soukromá květinová zahrada Nového proboštví.



Výsadby podrostových společenstev

Na základě Konceptce řešení erodujících svahů byly provedeny extenzivní formou výsadby trvalkových podrostů na celkové ploše cca 400 m². Plochy byly odpleveleny, byla provedena kultivace vegetačního profilu se zapravením kompostu z vyšehradské kompostárny a bylo vysázeno cca 2500 pokryvných trvalek rostlin namnožených v rámci cirkulační ekonomiky z matečných porostů vyskytujících se v areálu Vyšehradu. Vytvrvalý pokryv společně s omezením sešlapu je nejen udržitelnou a přírodní cestou, jak erozi ve svažitých partiích eliminovat, ale také nejlepším prostředkem ztraktivněn parku díky sezónnímu kvetení a zároveň velkému zastoupení stálezelených rostlin. Polopřírodní partie, které touto cestou vznikají, jsou také kromě již zmíněných nositelem řady dalších ekosystémových služeb - pastva pro hmyz, úkryt pro obratlovce a bezobratlé, zamezení odparu a zpomalení odtoku dešťové vody, atd.





Obnova předzahrádky domu čp. 12

Coby součást celkové revitalizace tzv. Mýtného plácku byla navržena a realizována obnova porostů před domem V Pevnosti čp. 12, ve kterém kdysi žila vyšehradská spisovatelka Popelka Biliánová. Návrh vychází z venkovského charakteru prostoru a navrhuje sortiment v souladu s Metodikou pro výběr vhodných druhů dřevin a bylin pro venkovská sídla (VÚKOZ 2014). Návrh byl konzultován s garantem GRŘ NPÚ. Součástí bylo odstranění tvarované stěny z meruzalky, která měla v důsledku špatného zdravotního stavu prostorové výpadky, a v podzimním termínu pak realizace laťového ohradního plůtku, výsadby okrasných cibulovin a dvou vysokokmenných stromů – plnokvětých třešní ptaček (*Prunus avium* 'Plena'). Část sortimentu byla školkařskou metodou namnožena z matečných rostlin z místního zdroje (na Vyšehradě přítomných porostů) v rámci cirkulační ekonomiky.

Vegetační řešení svahu na nároží ulic Soběslavova a V Pevnosti

V návaznosti na obnovu dvou smíšených záhonů prováděných ulicemi Soběslavova v roce 2021 a 2022 byl v listopadu 2023 realizován smíšený záhon o výměře 220 m², a to v napojení Soběslavovy a ulice V Pevnosti. Úpravám předcházelo odstranění nefunkčních protierozních opatření (plastové stabilizační rošty a nízká opěrná zídka z betonu). Následně byl upraven vegetační profil a v prudce svažitéch partiích byla realizována protierozní úprava haťováním a pokládkou zpevňující kokosové tkaniny, která snižuje erozi a povrchový odtok srážkové vody. Do tohoto biotechnického základu pak byly vysázeny keře, trvalky a cibuloviny. Realizace proběhla, stejně jako v ostatních případech, podle autorského projektu a pod autorským dozorem. Projekt nejenže kompozičně navazuje na okolní plochy záhonů, ale zpracovává také doporučení z Koncepce řešení erozních svahů Vyšehradu (2021).

Kvetoucí společenstva polopřirodního charakteru

V roce 2022 byly v hůře přístupných, ale vizuálně exponovaných partiích areálu realizovány výsadby zplaňujících cibulovin (*Narcissus* 'Pueblo'), výsevy bylin stanoviště okraje lesa (směs *Woodland Edge*) a luční výsevy (*Agrostis* – směs *Kráska*). Rok 2023 byl jejich první sezónou v plném efektu, kdy vnesly do areálu reminiscenci květeny otevřené krajiny. Zatraktivňují areál nejen pro návštěvníky, ale ten se díky nim stává také přívětivějším prostředím pro celou řadu bezobratlých živočichů. Výsávaným společenstvům byla věnována náležitá, stále však extenzivní péče (odplevelení, dosev) a v dalších sezónách se budou ve vymezených plochách dále rozvíjet.



Vinice

Vinice Vyšehradu zabírají celkovou plochu 540 m² a doprovázejí vyhlídkovou cestu hradebního okruhu kolem Purkrabství. Jsou koncipovány jako střešní zahrady na mělké navážce nad tzv. Gotickým sklepem a novodobou přístavbou Purkrabství. Jsou zde pěstovány odrůdy Marlen (červené), Festival a Bianca (bílé), které jsou vedeny „na hlavu“ na akátových kůlech a jsou ošetřovány ručně a v souladu s ochranou životního prostředí. Vinice je zatravněná a zpomaluje odtok srážkových vod z dlážděných povrchů hradebního okruhu, v druhém sledu tak chrání před důsledky vodní eroze níže položenou vyšehradskou skálu.

Pravidelnou péči o vinici a zpracování vinné révy zajišťuje vinař, který na Vyšehrad dojíždí z Mělníka. Víno je stáčeno do lahví o objemu 0,75 l, je neprodejné a slouží k reprezentačním a propagačním účelům NKP Vyšehrad. V roce 2023 bylo vyprodukováno celkem 188 litrů vína, z toho 38 litrů suchého červeného a 150 litrů bílého zemského vína.



Závlahový systém

Převážná část vyšehradských parků je vybavena automatickým závlahovým systémem, který od roku 2007 využívá vodu z Vltavy. Čerpací stanice je umístěna v areálu Ústavu péče o matku a dítě v Podolí. Odběr povrchové vody v roce 2023 činil 5 407 m³. Závlahový systém byl odborně zprovozněn v dubnu současně s provedením servisu hlavních čerpadel a zazimován na podzim.

Výměna čerpací stanice

Generální oprava čerpadel byla navržena technickým auditem stavu závlahového systému, který byl pořízen v roce 2022 za účelem přehledu a harmonogramu nutných oprav, které je potřeba zajistit pro jeho plnohodnotné fungování. Dosavadní čerpací stanice byla v nevyhovujícím stavu. Měla nedostatečný výkon, způsobený netěsností sání čerpadla i čerpadla samotného. Následně docházelo k přehřívání a čerpadlo bylo na hranici funkčnosti a životnosti. Zastaralý ovládací systém čerpadel tento problém nedokázal diagnostikovat. V průběhu listopadu proběhla generální oprava čerpací stanice, která je umístěna ve vodárenském domku v areálu ÚPMD. Nová sestava čerpadel byla instalována včetně moderního ovládacího systému, který včas diagnostikuje a on-line hlásí poruchy (zavzdušnění, přehřívání) a umožní předcházet poškození nových čerpadel.

Komplexní oprava závlahového systému

Na základě auditu technického stavu závlahového systému, pořízeného v roce 2022, a generální opravy čerpací stanice byla zahájena komplexní oprava závlahového systému. Audit poukázal na zastaralost, neodbornou údržbu a nesprávné používání závlahového systému v minulosti. V rámci vizuální kontroly byla zjištěna řada poruch na postřikovačích, nedostatky ve vybavení šachtic a jeho funkčnosti poruchy na elektrické části systému. Byly realizovány první dvě etapy komplexních oprav, další budou následovat po jarním zprovoznění čerpadel v roce 2024, kdy budou realizovány dalších etapy oprav.

Kapková závlaha

V roce 2023 byl závlahový systém rozšířen o několik nových sekcí kapkové závlahy, využívající povrchovou vodu z Vltavy. Projektová příprava ve stupni DSP a DPS proběhla v roce 2022. Kapková závlaha efektivně hospodáří s vodou, protože umožňuje pomalé vsakování a k plnému provlhčení profilu tedy stačí menší závlahová dávka. Hospodárně tak distribuuje malé množství vody přímo ke kořenům rostlin. Dalším přínosem kapkové závlahy je eliminace splachu závlahové vody a tedy omezení eroze ve svažitých částech trvalkových záhonů a vinic. Kapková závlaha byla položena ve Štulcových sadech na trvalkových záhonech obnovených v letech 2020 a 2022 o celkové výměře 230 m².

POZNÁVACÍ A DOKUMENTAČNÍ ČINNOST

Archiv NKP Vyšehrad čítá kolem 1200 položek: stavebních dokumentací, studií, průzkumů a plánů, fotografií a ostatních grafických výstupů a přes 3000 novinových výstřižků Pražské informační služby týkajících se Vyšehradu a jeho okolí. Ve spolupráci s Institutem plánování a rozvoje hl. m. Prahy jsme pokračovali v jeho postupné digitalizaci. Archiv dále rozšiřujeme o skeny získané z ostatních českých i zahraničních archivů a významně tak prohlubujeme informační základnu pro činnost naší organizace. Badatelskou činnost NKP Vyšehrad má na starost historik/archivář, který spolupracuje na zpracování stavebně-historických průzkumů. Koncem roku 2023 realizoval služební cestu do Österreichische Staatsarchiv ve Vídni, ve kterém dohledal další cenné prameny pro pochopení vývoje vyšehradského opevnění.

- Archiv Archeologického ústavu AV ČR
- Archiv hl. m. Prahy
- Archiv Jedličkova ústavu
- Archiv Pražského hradu
- Biblioteca Universitaria di Bologna
- Bibliothèque nationale de France
- Institut plánování a rozvoje hl. m. Prahy
- Kriegsarchiv Wien
- Muzeum hl. m. Prahy
- Národní archiv
- Národní filmový archiv
- Poštovní muzeum
- Spisovna Odboru výstavby ÚMČ Praha 2
- Vojenský historický archiv

V rámci vlastní průzkumné a dokumentační činnosti, zaměřené na shromažďování podkladů a informací dotýkajících se svěřených kulturních památek, jsme v roce 2023 nechali zpracovat následující materiály.

Pasportizace vyšehradských studen

V roce 2023 jsme se věnovali pasportizaci a čištění vyšehradských studen – Černé studny, Kamenné studny, Novogotické studny a studny na Mýtném plácku u domu čp. 12. Získali jsme tak cenné informace o jejich rozměrech, hloubce, vydatnosti a složení zdiva. V návaznosti na terénní výzkum jsme nechali zpracovat stavebně-technické a fotogrammetrické zaměření Černé studny na akropoli a Novogotické kapličky se studnou v Karlachových sadech. Koncem roku byly zpracovány restaurátorské záměry na obě studny.

Zvláště pozoruhodné bylo čištění Černé studny, které probíhalo ve dvou etapách na jaře a v létě 2023. Ze studny bylo vytaženo 12 m³ odpadu a sutě, který se zde nahromadil za posledních zhruba 90 let. Vytažený materiál byl pečlivě roztříděn a podroben detailnímu průzkumu. Opukové kvádry (4 m³) a historické cihly (0,7 m³), pocházející pravděpodobně z Vyšehradské zbrojnice, byly uskladněny pro následné využití při opravách opevnění. Ve studni bylo dále nalezeno několik palných zbraní z konce 19. století, koňské podkovy a části koňských lebek a 11 945 ks mincí o celkové váze 22,5 kg. Nalezené mince byly pečlivě roztříděny podle doby a země jejich původu. 91 % mincí pocházelo z České republiky, resp. Československa, zbývajících 9 % mincí pocházelo ze zahraničí. Provedený výzkum je v českém měřítku výjimečný a nabízí zajímavý vhled do problematiky neopohanských devocionálií.

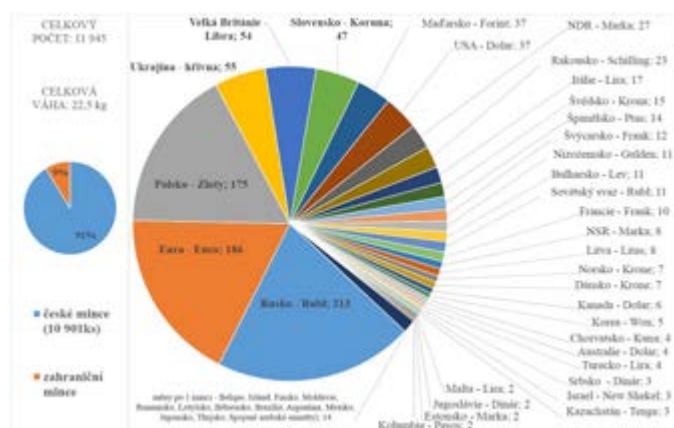

Stavebně-historické průzkumy

Ve spolupráci s Univerzitou Pradubice jsme zhotovili stavebně-historické průzkumy vyšehradských bran – Tábořská brána, Špička, Leopoldova brána a Cihelná brána. V souvislosti s přípravou nové stálé expozice jsme nechali zhotovit stavebně-historický průzkum tzv. Gotického sklepa, pozůstatku středověkého obytného paláce, a objektu barokní prachárny, dříve Galerie Vyšehrad (Hudák architekti). Stavebně-historické průzkumy jsou nejen klíčovým podkladem pro projekční přípravu oprav zmíněných památek, ale také důležitým pramenem rozšiřujícím naše poznání historie Vyšehradu. Získané informace tak najdou uplatnění v komentovaných prohlídkách, nových expozicích a publikacích.

Dendrochronologický výzkum

Na podzim 2023 proběhlo dendrochronologické datování dřevěných konstrukčních prvků krovů Purkrabství a bývalého Úřadu potravní daně, domu čp. 12 v ulici V Pevnosti. Výsledky pomohli zpřesnit dataci barokní přestavby bývalého středověkého paláce purkrabího na vojenské skladiště a dataci výstavby domu čp. 12.

Petrografický výzkum

Během dubna až července byl proveden terénní petrografický výzkum vybraných historických zdív v areálu NKP Vyšehrad, konkrétně Gotického sklepa, Galerie Vyšehrad a středověkého úseku hradeb 19-25. Práce zahrnovaly terénní vyhodnocení stavebních materiálů pozorovatelných v historických konstrukcích, dále byly sledovány výraznější stopy kamenického opracování stavebních kamenů i změny barev hornin v důsledku kontaktu s ohněm a průběhy technologických spár.



Diagnostika vybraných částí hradebních zdí

V návaznosti na Generel vyšehradského opevnění (2021) a memorandum o spolupráci s Kloknerovým ústavem ČVUT byly v roce 2023 zhotoveny expertní zprávy na dva úseky hradebních zdí vykazujících zhoršený stav a statické poruchy. Jednalo se o diagnostiku zdiva a konstrukcí špiče bastionu 36 a diagnostiku hradební zdi bastionu 37 v úseku 22-25. V rámci expertízy byly formulovány doporučení a návrhy na opatření, které se promítnou do plánu udržovacích a stavebních prací na hradebním systému v následujících letech.

Geologický a geotechnický průzkum Vyšehradské skály

V návaznosti na memorandum o spolupráci s Kloknerovým ústavem ČVUT byl v roce 2023 zhotoven Úvodní geologický a geotechnický průzkum Vyšehradské skály. V rámci průzkumných a souvisejících prací byla provedena analýza dostupné dokumentace, vizuální prohlídka skalního masivu, kontrola opatření pro zajištění stability a prohlídka dotčených staveb založených na skále. V závěru byly formulovány návrhy na opatření a doporučení pro zajištění stability v časových horizontech s realizací do 3 let, od 3 do 15 let a od 15 do 50 let. Opatření navržená v krátkodobém horizontu budou realizována v následujících letech. Zároveň byla formulována doporučení pro další etapu prací v rámci akce Stabilita Vyšehradské skály.

Zaměření terénních úprav a hradebních valů

V návaznosti na zpracovaný Generel vyšehradského opevnění proběhlo koncem roku 2023 zaměření stávajícího stavu terénních úprav a hradebních valů v areálu NKP Vyšehrad metodou 3D laserového skenování. Získaná data jsou pro nás klíčovým podkladem pro poznávání vývoje modelace vyšehradského terénu, a to zvláště při srovnání s archivními plány vyšehradského opevnění.

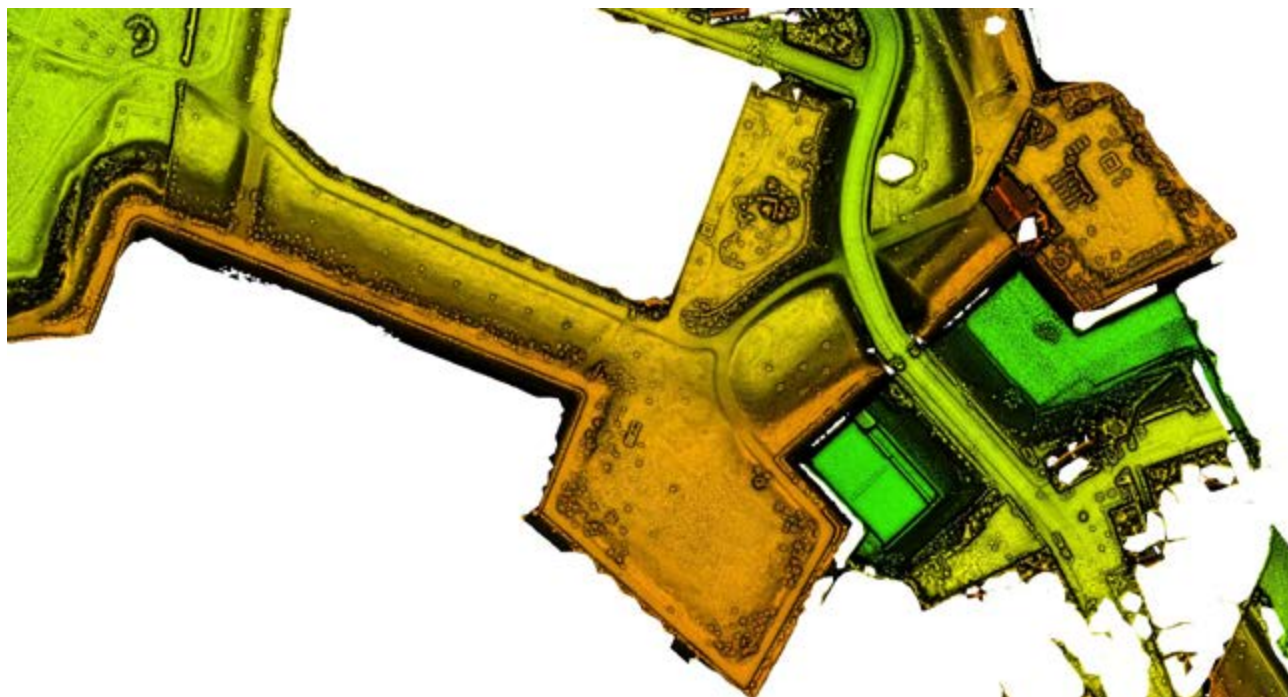

VÝSLEDKY HOSPODAŘENÍ

1) ROZBOR HOSPODAŘENÍ ZA ROK 2023

- Komentář k rozboru hospodaření za rok 2023
- Hlavní činnost
- Vedlejší činnost
- Plnění počtu zaměstnanců a prostředků na platy
- Výkonové ukazatele

2) FINANČNÍ VYPOŘÁDÁNÍ S HL. M. PRAHOU (ZŘIZOVATELEM) ZA ROK 2023

- Komentář k finančnímu vypořádání za rok 2023
- Rozklad konečného zůstatku vybraných účtů k 31.12.2023
- Fond odměn
- Fond kulturních a sociálních potřeb
- Rezervní fond
- Fond investic
- Vyúčtování účelových neinvestičních prostředků z rozpočtu hl. m. Prahy
- Plnění počtu zaměstnanců a prostředků na platy
- Plnění odpisového plánu

3) INVESTICE REALIZOVANÉ Z FINANČNÍCH PROSTŘEDKŮ POSKYTNUTÝCH ZŘIZOVATELEM:

- Nevyčerpané investiční prostředky poskytnuté v roce 2023 zřizovatelem – komentář
- Nová stálá expozice v Gotickém sklepu akce č. 0046396000000
- RVP v NKP Vyšehrad – výměna zábradlí akce č. 0045370000000

4) VÝKAZY:

- Rozvaha k 31.12.2023
- Výkaz zisků a ztrát k 31. 12. 2023
- Rozborová sestava účtu 416 – investice
- Rozbor nákladů hlavní činnost
- Rozbor výnosů hlavní činnost
- Rozbor nákladů doplňková činnost
- Rozbor výnosů doplňková činnost

Komentář k výsledkům hospodaření za rok 2023

Komentář k hospodaření organizace k 31. 12. 2023		
	rozpočet 2023 v tis. Kč	skutečnost k 31.12.2023 v tis. Kč
Schválený neinvestiční příspěvek na provoz (UZ 91) č. usnesení ZHMP č. 1/34 ze dne 15. 12. 2022	32 575,2	32 575,2
Celkem neinvestiční příspěvek na provoz k 31.12.2023 (UZ 91)	32 575,2	32 575,2
<i>Z toho stanovený limit platy včetně fondu odměn:</i>	9 241,6	9 226,5
<i>Z toho limit odpisy</i>	3 235,2	2 895,6
Fond finančního vypořádání prostředky organizace na 2023	2 123 185,5	
<i>Realizace kulturních akcí (šermířský den, Napoleonský den)</i>	450,0	450,0
Konečný stav fondu finančního vypořádání k 31.12.2023		2 122 735,5
Neinvestiční příspěvek prostřednictvím rozpočtu zřizovatele UZ 11	450,0	450,0
Celkem neinvestiční příspěvek z rozpočtu zřizovatele UZ 91, UZ 11	33 025,2	32 060,9
<i>Hospodářský výsledek – ztráta/+ zisk</i>		964,3
Fond investic počáteční stav roku 2022	16 956,1	
Odvod při finanční vypořádání rok 2022	0,0	
Převedené prostředky z rezervního fondu	2 500,0	
Investiční transfer na novou expozici v Gotickém sklepe	3 000,0	
Odpisy vytvořené v roce 2023	2 895,6	
Prostředky roku 2023	25 351,7	
Čerpání FI – nákup modulu spisové služby	84,0	74,1
Nová stálá expozice ZHNP č. 1/90 z 16.2.2023	3 000,0	1 254,9
Informační a orientační systém v areálu NKP Vyšehrad	1 705,0	1 705,0
Rozšíření závlahového systému	187,3	187,3
Nové informační centrum	5 000,0	4 429,3
Studie pro Kostel Stětí a Martinské kasematy	85,0	70,2
Nákup samoobslužné pokladny a nákup 2 ks totemů	715,0	302,7
Opravy budovy Galerie Vyšehrad, mimořádné opravy v areálu NKPV	6 668,0	898,8
Výměna zábradlí v areálu NKPV	1 516,9	187,1
Čerpání IF za rok 2023 celkem		9 109,4
Konečný stav fond investic 31.12.2023		16 242,3
Fond odměn konečný stav k 31. 12.2022	3 478,7	
Příděl do fondu odměn z FV roku 2022	200,0	
Čerpání fondu odměn v roce 2023	600,0	600,0
Konečný stav fond odměn k 31.12.2023		3 078,7

Rezervní fond zdroje konečný stav k 31. 12. 2022	10 647,8	
Příděl do rezervního fondu z FV roku 2022	938,8	
Přijaté dary na údržbu mobiliáře v areálu NKPV	60,0	
Použití daňové úspory schválení usnesení č. 2441		77,5
Převod prostředků do fondu investic		2 500,0
Čerpání daru		66,9
Čerpání prostředků na rozvoj organizace – stavebně historické průzkumy, záměry a koncepční úkoly		291,2
Konečný stav rezervního fondu k 31.12.2023		8 711,0
Fond kulturních a sociálních potřeb zdroje roku k 31.12.2022	182,7	
Základní příděl roku 2023	200,5	
Čerpání v roce 2023		260,9
Konečný stav fondu kulturních a sociální potřeb k 31.12.2023		122,3

Výsledek hospodaření organizace k 31. 12. 2023 – hlavní činnost

Výnosy:

Výnosy z prodeje služeb za rok 2023 jsou ve výši 5 377,62 tis. Kč oproti rozpočtovaným 3 065 tis. Kč. To je o 75,5 % více než jsme rozpočtovali. Nárůst tržeb byl způsoben vyšší návštěvností. Jen za vstupné do kasemat s Gorlicí, kde v letních měsících proběhla velmi úspěšná výstava skla J. Pačinka bylo vybráno 2 628,9 tis. Kč a za vstupné do Gotického sklepa bylo vybráno 670,00 tis. Kč. Tržby z těchto dvou objektů byly vyšší než výnosy, které jsme rozpočtovali o 233,9 tis. Kč. Zaznamenali jsme zvýšený zájem o komentované prohlídky na objednávku, za které jsme vybrali na vstupném 272,5 tis. Kč. V rámci nové nabídky vycházek jsme zařadili zážitkovou prohlídku Tajemný Vyšehrad, kde jsme za 2,5 měsíce vybrali na vstupném 83,12 tis. Kč. Porovnání tržeb ze vstupného viz. tabulka níže.

	2022	2023
Komentované prohlídky	93 420,00 Kč	272 520,00 Kč
Vstupné programy pro dospělé	69 430,00 Kč	57 612,00 Kč
Ostatní akce v areálu	309 605,00 Kč	136 815,00 Kč
Vstupné kasematy s Gorlicí	1 065 590,00 Kč	2 628 860,00 Kč
Vstupné Gotický sklep	518 700,00 Kč	669 912,00 Kč
Podvečerní vycházky	24 720,00 Kč	43 600,00 Kč
Programy pro školy	346 620,00 Kč	393 090,00 Kč
Pohádky	128 520,00 Kč	139 550,00 Kč
Ostatní vstupné	268 041,00 Kč	242 280,00 Kč
Celkem vstupné	2 824 646,00 Kč	4 584 239,00 Kč

Rok 2023 byl pro NKP Vyšehrad co se týče návštěvnosti velmi úspěšný.

Od 7/2023 jsme začali kvůli vzrůstajícím nákladům na vodu, elektřinu a hygienického materiálu vybírat poplatek za vstup na veřejné toalety, abychom byli schopni zachovat kvalitu služeb. Na tomto poplatku bylo vybráno 793,4 tis. Kč

Výnosy z prodeje suvenýrů byly v roce 2023 ve výši 181,5 tis. Kč.

Z přijatých darů bylo 66,9 tis. Kč použito na věnovaný účel. Tj. 20 tis. Kč na výsadbu stromu v areálu NKP Vyšehrad. 23,9 tis. Kč na údržbu mobiliáře, 23 tis. Kč na údržbu drobných památek v areálu NKP Vyšehrad, dary byly využity na opravu Kříže u cihelné brány.

Ostatní výnosy z činnosti jsou ve výši 827,31 tis. Kč, tj. plnění ve výši 107,44 % schváleného rozpočtu. Zde jsou tržby za spolupořadatelské akce a výnos 39,00 tis. Kč za administrativní poplatky ve výši 100 Kč s DPH (82,64 bez DPH) za vystavení parkovacího povolení do areálu NKP Vyšehrad.

Na úrocích jsme obdrželi 39,00 tis. Kč.

Náklady:

Spotřeba materiálů – schválený rozpočet 510,5 tis. Kč, skutečné čerpání 611,85 tis. Kč, tj. čerpání na 119,85 % schváleného rozpočtu tis. Kč. Spotřeba materiálu byla o 48,4 tis. Kč nižší, než jsme předpokládali. Spotřeba je závislá na nutných opravách a aktuální potřebě, což je těžké předem odhadovat.

Nákup materiálu do podrozvahové evidence byl naopak vyšší o 100 tis. Kč a to z důvodu nákupu průvodcovské sady (část za jednotlivé posluchače pro návštěvníky 39 ks a mikrofon pro průvodce za 71,3 tis. Kč) byla hrazena z této částky. Za 33 tis. Kč byl zakoupen nový nábytek do kanceláře vedoucího stavební činnosti, původní nábytek byl z roku 1976.

Vyšší náklady byly i na nákup hygienických potřeb pro veřejné toalety o 36 tis. Kč oproti rozpočtovaným 40 tis. Kč. Důvodem bylo otevření nových veřejných WC provozovaných NKP Vyšehrad u informačního centra. Nárůst byl ale pokryt vybraným poplatkem).

Vyšší spotřeba materiálu byla i na přípravu pořadů a výstavy Skleněné podzemí, a to ve výši 105,8 tis. Kč, rozpočtované náklady byly 18 tis. Kč. Nárůst byl pokryt vyššími tržbami ze vstupného do kasemat a Gorlice a pořadů konaných v sále (pohádky, edukační programy atd.). Část nákladů byla přesunuta z položky spotřeba letáků, map – kde byly náklady nižší o 57,1 tis. Kč.

Spotřeba energie – schválený rozpočet 1 100 tis. Kč, skutečné čerpání 456,43 tis. Kč, tj. čerpání na 41,49 % schváleného rozpočtu. Již od roku 2022 se snažíme vzhledem k cenám energií optimalizovat spotřebu. Vzhledem k tomu, že jsme věděli, že budeme el. energii nakupovat za spotové ceny jsme si raději zde vytvořili rezervu. Oproti roku 2023 jsme uhradili v roce 2023 za el. energii méně o 194,8 tis. Kč.

Spotřebovaný plyn – celkové náklady na úhradu spotřeby plynu vzrostly oproti roku 2022 o 53,9 tis. Kč. Celkové náklady byly 456,5 tis. Kč.

Spotřeba vody – celkové náklady za rok 2023 ve výši 208,3 tis. Kč, tj. více o 87,5 tis. Kč než v roce 2022. Vyšší náklady jsou způsobeny zprovozněním nových veřejných toalet u informačního centra a zvýšením ceny vodného a stočného.

Prodané zboží – schválený rozpočet 152 tis. Kč, skutečnost 128,3 tis. Kč, to je plnění na 84,4 %. Což odpovídá i nižším výnosům, které byly ve výši 181,5 tis. Kč což představuje zisk ve výši 53,2 tis. Kč.

Opravy a udržování – schválený rozpočet 10 410,00 tis. Kč, upravený rozpočet 19 639,7 tis. Kč, čerpání 13 855,67 tis. Kč, tj. o 133 % k schválenému rozpočtu.

Nutné opravy automobilu a opravy v zázemí zaměstnanců byly v roce 2023 ve výši 64 tis. Kč.

Opravy hradeb byly v roce 2023 byly provedeny ve výši 1 468,8 tis. Kč. Odstraňovali se graffiti, proběhlo doplnění pletiva a záchytných košů v kasematech a proběhly opravy hradebních zdí.

Opravy na ostatních objektech byly provedeny v celkové výši 4 734,6 tis. Kč. Nejvýznamnější opravou je probíhající opravy bývalé galerie Vyšehrad, které byly uhrazeny v celkové výši 2 784,18 tis. Kč. Část této opravy byla hrazena z Fondu investic (500 tis. Kč). Z důvodu nepříznivých klimatických podmínek, nutného archeologického průzkumu vyžádaného archeology nemohla být oprava do konce roku 2023 dokončena. Instalátorské práce na objektech byly provedeny ve výši

200 tis. Kč, byly provedeny opravy oplocení. Z důvodu instalace výstavy byly v Gorlici instalovány a následně odstraněny trámy 150 tis. Kč, oprava zadní stěny objektu Špička 110 tis. Kč a ostatní drobné opravy v areálu a na objektech ve správě NKP Vyšehrad.

Dále bylo provedeno čištění studní a generální oprava čerpadel závlahového systému, tyto opravy byly hrazeny z Fondu investic ve výši 768,70 tis. Kč.

Z rezervního fondu byly finanční prostředky čerpány na úhradu oprav mobiliáře a výsadbu stromů a opravu Kříže nad cihelnou branou (úhrada z darů).

Významnou položkou je údržba veřejných prostranství (parků) na kterou v roce 2023 byly vynaloženy náklady ve výši 5 319,47 tis. Kč.

Ostatní údržba – zakládání záhonů, arboristické práce, úprava svahů, opravy závlahového systému, úpravy cest atd. byly provedeny nad rámec pravidelné údržby ve výši 1 938,5 tis. Kč.

Úpravy mlatových cest v areálu NKP Vyšehrad byly provedeny ve výši 200,28 tis. Kč.

Na část oprav jsme požadovali uvolnit finanční prostředky z Fondu investic, ale k úspoře na spotřebě energií, nedokončené opravě galerie z důvodu, již výše uvedených a vyšších tržbách ze vstupného nebylo nutné prostředky z Fondu investic čerpat a nechat si je pro použití v roce 2024. Z fondu investic tak bylo v roce 2023 čerpáno pouze 898,8 tis. Kč místo požadovaných 6 668,00 tis. Kč na opravy.

Náklady na cestovné 31,2 tis. Kč, tj. čerpání na 99 % schváleného rozpočtu.

Náklady na reprezentaci organizace ve výši 25,11 tis. Kč.

Náklady na ostatní služby schválený rozpočet 4 975,00 tis. Kč, upravený rozpočet 7 186,9 Kč, čerpáno 5 955,45 tis. Kč. Vyšší čerpání je způsobeno čerpáním služeb, které byly hrazeny z fondu finančního vypořádání a z rezervního fondu (819,7 tis. Kč). Nejvýznamnější výdaje v oblasti služeb:

- Konzultační služby (právnícké služby) 41,62 tis. Kč;
- Ostraha objektů 189,0 tis. Kč;
- Úklidy objektů 323,8 tis. Kč nárůst nákladů o 49 tis. Kč oproti roku 2022, tj. o 16 %;
- Revize 160,9 tis. Kč,
- Studie 157,43 tis. Kč, část studií byla hrazena z daňové úspory (rezervního fondu);
- Telefonní poplatky a internet 103,17 tis. Kč;
- Ostatní služby spojené provozem – zpracování karetých transakcí, osobní certifikáty, návrh vnitřního informačního systému 110,7 tis. Kč;
- IT služby – přístupy, licence –, zde jsou hrazeny přístupy k hostingovým službám účetnictví – přístup na cloud, roční pronájem licence Photoshop a AutoCad, pronájem licencí Microsoft office, přístup k vstupenkovému systému, správa It 396,8 tis. Kč;
- Ostatní náklady na pořady a kulturní akce 142,9 tis. Kč;
- Pořádání kulturních akcí na Vyšehradě (Napoleonský den, šermování a výstava Jiřího Pačinka) hrazeno z fondu FV 450,00 tis. Kč;
- propagace NKPV sociální sítě, provize z prodeje vstupného 93,2 tis. Kč;
- nákup programů 531,2 tis. Kč (programy pro dospělé, edukační programy, pohádky atd.);
- technická pomoc Úseku správy majetku 80,00 tis. Kč, úspora 47 % oproti schválenému rozpočtu;
- Průzkumy bran, vyšehradské skály, dendrochronologické datování krovu galerie Vyšehrad, Fotogrammetrie Galerie Vyšehrad, zpracování restaurátorských průzkumů 1 310,5 tis. Kč (část hrazena z rezervního fondu (292,2 tis. Kč). Vzhledem k úsporám v jiných položkách služeb a vyšších tržbách a úsporách ve spotřebě energií nebylo třeba čerpat prostředky z rezervního fondu v požadované výši.
- čištění hradeb a služby veřejné zeleně 749,00 tis. Kč;

- další služby ve veřejné zeleni – arboristické, péče o záhony, postřiky atd. 841,3 tis. Kč;
- studie pro veřejná prostranství 70,8 tis. Kč.

Osobní náklady schválený rozpočet 15 123,2 tis. Kč, skutečnost 15 056,3 tis. Kč. Limit na platy ve výši 9241,6 tis. Kč byl dodržen, čerpáno 8 626,46 tis. Kč. Čerpání na 93,34 % schváleného rozpočtu. Schválené čerpání fondu odměn ve výši 600 tis. Kč. Vzhledem k dlouhodobým nemocem (v průměru 2 pracovníci celoročně) vzniklo nedočerpání mzdových prostředků ve výši 615,14 tis. Kč. Z tohoto důvodu náklady na OON byly vyšší o 14 % než bylo předpokládáno. Celkové čerpání 1 711 tis. Kč oproti rozpočtovaným 1 500,00 tis. Kč.

Zákonné sociální pojištění celkové náklady 3 406,45 tis. Kč.

Pojištění majetku – náklady na pojištění majetku a odpovědnosti 153,08 tis. Kč.

Odpisy dlouhodobého majetku, stanovený limit ve výši 3 235,2 tis. Kč byl dodržen, skutečnost 2 895,19 tis. Kč. Úspora vznikla z důvodu zpoždění realizace investičních výdajů. Dokončení investičních akcí bylo později, než jsme předpokládali (zařazení technického zhodnocení nové informačního centra, orientačního a informačního systému, technického zhodnocení závlahového systému).

Náklady na nákup drobného dlouhodobého majetku schválený rozpočet 128 tis. Kč, skutečnost 492,4 tis. Kč. Byly nakoupeny nové moduly od spol. Gordic – sklad a personalistika, bylo provedena obnova technického světelného a zvukového vybavení do komorního sálu 160,00 tis. Kč, byl zakoupen nábytek do suterénu budovy ředitelství 50 tis. Kč, nové skříně do zázemí zaměstnanců v Cihelné bráně 61,00 tis. Kč, nová skříň pod pult do nového Informačního centra 8 tis. Kč, obnova výpočetní techniky 40 tis. Kč, třídíčka mincí 15 tis. Kč.

Plnění počtu zaměstnanců organizace, schválený limit počtu zaměstnanců 20,6 skutečnost za rok 2023 (přepočtené) 19,8. Organizace nemá povinnost odvodu za neplnění povinnosti zaměstnávat zdravotně postižené. Nižší stav zaměstnanců je způsobem odchodem zaměstnanců a časovou prodlevou mezi jejich odchodem a nástupem.

Organizace tak za rok 2023 hospodařila s příspěvkem zřizovatele ve výši 32 060,9 tis. Kč, hospodářský výsledek /nedočerpaný investiční příspěvek od zřizovatele/ je ve výši 964,3 tis. Kč. Tento přebytek je vytvořen především nedočerpanými mzdovými náklady, nižší tvorbou odpisů a vyššími tržbami z hlavní činnosti. Celkově musíme zhodnotit rok 2023 jako velmi úspěšný. Velké díky tak patří všem zaměstnancům v provozní činnosti, kde přes nepříznivou personální situaci, vysokou návštěvnost se podařilo udržet úroveň poskytovaných služeb na vysoké úrovni.

Výkonové ukazatele v roce 2023 navštívilo Vyšehrad 78 394 návštěvníků to je oproti roku 2022 nárůst o 10 028 návštěvníků. Průměrná cena zakoupené vstupenky je 113,52 Kč.

Investiční činnost v roce 2023 ve výši 8 210,63 tis. Kč. V roce 2023 byly provedeny tyto investiční akce:

- Nákup modulu spisové služby 84,00 tis. Kč;
- Náklady na přípravu nové stále expozice v Galerii Vyšehrad 1 254,85 tis. Kč;
- Informační a orientační systém v areálu NKP Vyšehrad 1 705,00 tis. Kč;
- Rozšíření závlahového systému 187,31 tis. Kč;
- Technické zhodnocení bývalého objektu občerstvení a veřejných toalet na nové informační centrum 4 429,32 tis. Kč;
- Studie osvětlení pro kostel Stětí a Martinské kasematy 70,18 tis. Kč;
- Nákup samoobslužné poklady a 2 informačních totemů 302,74 tis. Kč;
- Výměna zábradlí v areálu NKP Vyšehrad 187,09 tis. Kč.

Výsledek hospodaření organizace k 31. 12. 2023 – vedlejší činnost

Výnosy:

Výnosy v doplňkové činnosti ve výši 4 523,4 tis. Kč, tj. plnění 106 % schváleného rozpočtu. Nárůst příjmů je způsoben úpravou cen nájemného z bytových i nebytových prostor mj. uzavřením nových nájemních smluv na provoz občerstvení a zájem filmařů natáčet v areálu NKP Vyšehrad.

Návštěvníci Vyšehradu nakupovali více propagačních předmětů, drobných suvenýrů než v předchozím roce. Pokles tržeb je u prodeje suvenýrů. V novém informačním centru jsme se zaměřili více na prodej vstupného a informací a sortiment suvenýrů je omezenější. Také jsme přestali v infocentru prodávat občerstvení.

Náklady:

Náklady v doplňkové činnosti byly rozpočtovány ve výši 3 153,1 tis. Kč, skutečnost 2 749,75 tis. Kč, tj. plnění na 87,2 % schváleného rozpočtu. Nejvyšší nákladovou položkou je spotřeba energií ve výši 358,16 tis. Kč (el. energie, spotřeba vody, plyn), náklady na prodej suvenýrů 169,5 tis. Kč, opravy a udržování objektů 592,55 tis. Kč, náklady na zajištění služeb souvisejících s provozem objektů (revize, úklidy atd.) 166,86 tis. Kč, osobní náklady 990 tis. Kč, daň z příjmu právnických osob 278,92 tis. Kč.

Celkový hospodářský výsledek v doplňkové činnosti 1 773,66 tis. Kč navrhujeme rozdělit přidělem 354,7 tis. Kč do fondu odměn a 1 418,93 tis. Kč do rezervního fondu organizace.

Ekonomickou část zpracovala:

Ing. Helena Martynková

Vedoucí úseku ekonomiky a provozu

mail: martynkova@praha-vysehrad.cz

V Praze dne 2.2.2024

Rozbor hospodaření PO za rok 2023

Hlavní činnost

v tis. Kč

	Schv. rozp. 2023	Uprav. rozp. k 31. 12. 2023	Skutečnost k 31. 12. 2023	% plnění k UR	Skutečnost k 31. 12. 2022
VÝNOSY celkem (mimo účet 672)	4 050,0	15 393,0	8 359,8	54%	5 340,3
z toho : ze vstupného	3 065,0	5 377,5	5 377,6	100%	2 824,6
z tržeb za prodané zboží	180,0	214,3	181,5	85%	249,5
ostatní výnosy	805,0	9 801,2	2 800,7	29%	2 266,2
NÁKLADY celkem	36 625,2	48 418,2	40 420,8	83%	34 540,3
z toho vybrané položky					
Spotřebované nákupy - z toho:	15 500,0	26 903,8	19 888,3	74%	1 714,9
spotřeba materiálu (501)	510,5	612,0	611,9	100%	386,8
spotřeba energie (502)	1 790,0	1 093,4	1 093,2	100%	1 146,7
Služby - z toho:	15 500,0	26 903,8	19 888,3	74%	16 087,8
opravy a udržování (511)	10 410,0	19 639,7	13 855,7	71%	10 577,0
cestovné (512)	50,0	52,0	52,0	100%	31,2
náklady na reprezentaci (513)	65,0	25,2	25,1	100%	43,2
nájemné a služby (nebyt.prost.) (518)	0,0	0,0	0,0		0,0
úklid (518)	300,0	323,8	323,8	100%	274,8
výkony spojů (518)	113,0	104,9	104,9	100%	74,9
ostraha objektů (518)	200,0	189,0	189,0	100%	186,6
propagace (518)	150,0	82,4	82,4	100%	103,4
Osobní náklady - z toho:	10 851,6	11 645,2	11 030,0	95%	13 647,0
prostředky na platy (521 030x)	9 241,6	9 841,6	9 226,5	94%	8 535,5
ostatní osobní náklady (521 031x)	1 500,0	1 711,0	1 711,0	100%	1 351,7
zákonné soc. pojištění (524)	3 519,6	3 406,4	3 406,4	100%	3 119,3
zák. soc. náklady - FKSP(527 030x)	357,0	312,3	312,2	100%	238,9
Daně a poplatky (53x)	14,0	8,4	8,4	100%	10,2
Ostatní náklady - z toho:	160,3	163,4	163,4	100%	142,1
sml.pokuty a úroky z prodlení (541)	0,0	0,0	0,0		0,0
jiné pokuty a penále (542)	0,0	0,0	0,0		0,0
manka a škody (547)	0,0	0,0	0,0		0,0
Odpisy dlouhodobého majetku	3 235,2	3 235,2	2 895,6	90%	2 769,3
z dotace hl.m.P.-zdroj 416 (551 03xx-08xx)	3 235,2	3 235,2	2 895,6	90%	2 769,3
ze stát.dotace a zahraničí (551 09xx)					0,0
Drobný dlouhod. majetek (558)	128,0	566,4	566,4	100%	160,6
Daň z příjmů (591)	12,0	12,0	8,9		6,7
Hospodářský výsledek	-32 575,2	-33 025,2	-32 060,9		-29 200,0
Neinvestiční příspěvek	32 575,2	32 575,2	32 575,2		29 643,0
Státní dotace	0,0	0,0	0,0		
Ostatní (672)	0,0	450,0	450,0		206,6
Celkový výsledek hospodaření	0,0	0,0	964,3		649,6

*) Ve sloupci skutečnost uvádějte:

- v řádku **neinvestiční příspěvek** skutečně poskytnuté fin. prostředky v roce 2017 plus případný průúčtovaný odvod z fondu investic za současného zvýšení neinvestičního příspěvku
- v řádku **státní dotace** skutečně poskytnuté fin. prostředky ze státního rozpočtu prostřednictvím hl. m. Prahy
- v řádku **ostatní** průúčtované fin. prostředky na účtu 672 např. odpisy ze st. dotace, dotace ze stát. fondů, MČ, Agentur atd.

Zpracoval/a: Martynková Helena
telefon: 602 600 707Schválil/a:
Ing. arch. Petr Kučera Ph.D.

Dne

23.01.2023



 Národní kulturní p-
 příspěvková organ-
 V Pevnosti 159/5c, 120 00 Praha 2
 IČ 00419745

Rozbor hospodaření PO za rok 2023

Doplňková činnost

v tis. Kč

	Schválený rozpočet 2023	Skutečnost k 31. 12. 2023	% plnění
VÝNOSY celkem	4 286,1	4 523,4	106%
NÁKLADY celkem	3 153,1	2 749,8	87%
z toho vybrané položky			
Spotřebované nákupy	1 122,0	600,1	53%
z toho: spotřeba materiálu	35,0	35,8	102%
spotřeba energie	782,0	358,2	46%
Služby	602,1	879,8	146%
z toho: opravy a udržování	300,0	592,5	198%
cestovné	0,0	0,0	
nájemné a služby (nebyt.prostory)	0,0	0,0	
úklid	0,0	21,7	
výkony spojů	5,0	2,1	42%
Osobní náklady - z toho:	1 042,0	990,0	95%
mzdové náklady (521 003x)	730,0	709,8	97%
ostatní osobní náklady	0,0	10,9	
zákonné soc. pojištění	264,0	248,8	94%
zák. soc. náklady - FKSP	15,0	14,2	95%
Daně a poplatky (53x)	10,0	0,0	0%
Ostatní náklady - z toho:	3,1	0,4	
smluvní pokuty a úroky z prodlení	0,0	0,0	
jiné pokuty a penále	0,0	0,0	
manka a škody	3,0	1,0	
Odpisy dlouhodobého majetku	0,0	0,0	
z toho: z budov a staveb (551)			
zařízení (551)			
Drobný dlouhod. majetek (558)	50,0	0,0	0%
Daň z příjmů (591 a 595)	174,0	278,9	
HOSPODÁŘSKÝ VÝSLEDEK	1 133,0	1 773,7	157%
(+ zisk, - ztráta)			

Zpracoval: Martynková Helena
telefon: 602 600 707

Schválil:
Ing. arch. Petr Kučera Ph.D.

Dne:
23.01.2023

Národní kulturní památka Vyšehrad
příspěvková organizace hl. m. Prahy
V Pevnosti 159/5b, 128 00 Praha 2
IČ 00419745

PO (odměňování podle nařízení vlády č. 341/2017 Sb.)

Plnění počtu zaměstnanců a prostředků na platy za rok 2023

U k a z a t e l	Měrná jedn.	R o k 2023 x)	Skutečnost k 31. 12. 2023	% plnění	Skutečnost k 31. 12. 2022
a	b	1	2	3	4
Hlavní činnost					
Počet zaměstnanců	přep. os.	20,6	19,8		19,8
Prostředky na platy (521,030x)	tis. Kč	9 841,6	9 226,5		9 226,5
z toho: čerpání fondu odměn xx)	tis. Kč	600,0	600,0	x	0,0
platové tarify	tis. Kč	6 877,3	5 283,5		6 915,6
osobní příplatky	tis. Kč	1 263,2	1 123,1		1 133,9
odměny	tis. Kč	200,0	1 264,0		1 049,0
příplatky za vedení	tis. Kč	447,5	443,6		421,4
zvláštní příplatky	tis. Kč	0,0	1 112,3		0,0
Průměrný plat	Kč	39 812	38 832		38 832
Ostatní osobní náklady	tis. Kč	960,0	1 351,7		1 351,7
Doplňková činnost					
Počet zaměstnanců	přep. os.	x	2	x	2
Prostředky na platy	tis. Kč	x	709,79	x	505
Průměrný plat	Kč	x	29 575,0	x	21 041,7
Ostatní osobní náklady	tis. Kč	x	0	x	11

Poznámka:

x) ve sloupci 1 uveďte u prostředků na platy schválený limit, popř. upravený odborem rozpočtu MHMP na rok 2023

xx) uvedené složky platu netvoří celek prostředků na platy

Národní kulturní památka Vyšehrad
příspěvková organizace
V Pevnově 128 00 Praha 2
IČO: 00419745

Vypracoval/a/:
Martynková Helena

Telefon:
602 600 707

Datum:
23.01.2023

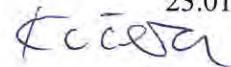
Organizace: Národní kulturní památka Vyšehrad

Výkonové ukazatele - skutečnost 2023

	počet výstav počet akcí		počet návštěvníků		tržby v tis. Kč		průměrná cena vstupenky v Kč	
	plán 2023	skutečnost k 31.12.2023	plán 2023	skutečnost k 31.12.2023	plán 2023	skutečnost k 31.12.2023	plán 2022	skutečnost k 31.12.2022
Cihelná brána – expozice	1	1	15 000	22 368	1 530	2 629	102,00	117,53
Gotický sklep – histor.expozice	1	1	8 000	10 078	500	670	62,50	66,48
Prohlídkové okruhy	60	65	480	1 435	100	252	208,33	175,61
Veř.WC						793		
Staré purkrabství – programy	140	180	4 600	5 024	530	591	115,22	117,64
Další akce *	120	39	6 500	4 905	405	443		90,32
Vstupné celkem					3 065	5 378		
Publikace a informač.mater. celkem					180	182		
Spoluprádatelské akce	150	136	28 700	34 584	750	789		
Ostatní výnosy					55	78		
Ostatní výnosy z hl.činnosti celkem					805	867		
Celkem za hl. činnost NKPV	472	422	63 280	78 394	4 050	6 427	122,01	113,52

Šedá políčka se nevyplňují

Poznámka: * obsahují i podíly ze vstupného(Prague Card) a jiné specifické vstupné(např.individuální vstupné,koment.vycházky, podvečerní a noční prohlídky apod.)

** pouze informativní údaj, do součtu se nazapočítává

V Praze dne : 25.1.2024

Zpracovala: Daniel Rejman



Schválil : Ing. arch. Petr Kučera Ph.D.
ředitel organizace



Národní kulturní památka Vyšehrad
příspěvková organizace hl. m. Prahy

E sekretariat@praha-vysehrad.cz
T +420 241 410 348

V Pevnosti 159/5b
128 00 Praha 2

IČ 00419745
DS h528pgw

Hlavní město Praha
Magistrát hl. m. Prahy
Odbor rozpočtu
ředitel odboru rozpočtu Ing. Patrik Beneš, Ph.D.

Č.j.: OP13/2024/NKPV1/2024 MAR

Vyřizuje: Martynková Helena
Datum: 25.1.2024

Věc: Finanční vypořádání za rok 2023 NKP Vyšehrad a hl. m. Prahou
Žádost o ponechání nevyčerpaných investičních prostředků z předchozích let ke stejnému účelu v roce 2024

Vážený pane řediteli,

v rámci finančního vypořádání za rok 2023 Vás žádáme zdvořile o ponechání nevyčerpaných investičních finančních prostředků do roku 2024 u těchto rozpracovaných investičních akcí.

- č. 45370 Výměna zábradlí v areálu NKP Vyšehrad z ponechaných investičních prostředků ve výši 1 516 937 Kč tis. Kč bylo v roce 2023 vyčerpána 187 087,93 Kč. Smlouva na realizaci nového zábradlí byla na základě výběrového řízení podepsána s firmou Daniel Dobš. Podle původního předpokladu, měla být akce dokončena do konce roku 2023. Z důvodu nevhodných klimatických podmínek a nepředpokládaných komplikací při realizaci díla (při výkopových pracích navzdory předchozímu vytyčení sítí byla zjištěna kolize se záměrem) nebylo možné akci dokončit včas a smlouva musela být prodloužena do roku 2024. Prosíme o ponechání částky ve výši Kč 1 329 849,07 na dokončení této investiční akce do roku 2024.
- č. 46396 – Nová stálá expozice v Gotickém sklepu – z poskytnuté částky 3 000 000 Kč bylo vyčerpáno v roce 2023 Kč 1 254 850 Kč. V roce 2023 byla zhotovena architektonická studie a pořízeny podklady nezbytné pro zpracování dalšího stupně projektové dokumentace. Paralelně bylo vypracováno libreto nové expozice a zahájeny práce na přípravě scénáře. V roce 2024 bude dokončen scénář a grafický návrh expozice a zhotovena projektová dokumentace pro provedení stavby (zasmluvněná částka 950 000 Kč). Zároveň budou upřesněny odhadované náklady na realizaci expozice a souvisejících stavebních úprav, zahájeny přípravné práce a pořizování exponátů. VŘ na zhotovitele a realizaci nové expozice plánujeme na rok 2025. Nevyčerpanou částku ve výši 1 745 150 Kč prosíme ponechat ke stejnému účelu do roku 2024.

V roce 2023 byla realizována výměna venkovního informačního a orientačního systému. Původní informační systém byl demontován a odvezen do sběrných surovin k likvidaci (schváleno zřizovatelem). Výtěžek ve výši 12 166 Kč byl zaúčtován jako závazek NKP Vyšehrad vůči zřizovateli. Žádáme o ponechání této částky naší organizaci k dalšímu využití v roce 2024.

Zisk z doplňkové činnosti ve výši 1 773 661,98 Kč navrhujeme rozdělit 354 730 Kč do fondu odměn a 1 418 931,98 Kč do rezervního fondu organizace.

Stanovený limit na platy, odpisy i počtu zaměstnanců byl naší organizací dodržen.



Národní kulturní památka Vyšehrad
příspěvková organizace hl. m. Prahy

E sekretariat@praha-vysehrad.cz
T +420 241 410 348

V Pevnosti 159/5b
128 00 Praha 2

IČ 00419745
DS h528pgw

Rok 2023 jsme ukončili přebytkem ve výši 964 333,55 Kč, který byl způsoben jednak nižší tvorbou odpisů o 339 556,91 Kč, ale především vyššími příjmy z hlavní činnosti.

V příloze zasiláme odsouhlasené tabulky s finančními vztahy mezi NKP Vyšehrad a hl. m. Prahou.

S pozdravem,

Ing. arch. Petr Kučera, Ph.D.
ředitel NKP Vyšehrad

Vypracovala:

Ing. Helena Martynková
vedoucí Úseku ekonomiky a provozu Národní kulturní památky Vyšehrad
Tel: 602 600 707, mail: martynkova@praha-vysehrad.cz

Rozklad konečného zůstatku vybraných účtů k 31. 12. 2023

SU	AU	UZ	Konečný zůstatek v Kč	Popis konečného zůstatku - k 31. 12. 2023
349	0030	-	12 166,00	výnos z likvidace šrotu a mědi ve sběrných surovinách - schváleno MHMP
374	0000-04xx	xxxxxx	0,00	
	05xx-07xx		964 333,55	UZ 91 (HV rok 2023 Kč) neinv. příspěvek UZ 91
	08xx		0,00	
	09xx	-	0,00	
346	0xxx	xxxxxx	0,00	
472	0xxx-04xx	xxxxxx	0,00	
	05xx-07xx	xxxxxx	0,00	
	08xx		0,00	
	09xx	-	0,00	
541	0300-999	xxxxxx	0,00	
542	0300-999	xxxxxx	0,00	
547	0416	xxxxxx	0,00	
	0417	xxxxxx	0,00	
	0300-0999	xxxxxx	0,00	
672	03xx-04xx	xxxxxx	0,00	
	05xx-06xx		32 060 866,45	
	075x-079x	xxxxxx	0,00	
	08xx		0,00	
	091x-093x		0,00	
	094x-097x		0,00	

Vypracoval/a:

Podpis:

Ing. Helena Martynková



Finanční vypořádání za rok 2023 - FOND ODMĚN

v Kč

1.	Stav fondu odměn k 31. 12. 2022 (dle rozvahy)	3 478 747,00 Kč
2.	Příděl do fondu odměn z finančního vypořádání roku 2022	200 000,00 Kč
3.	Účelové dary určené na platy	- Kč
4.	Zdroje roku 2023 celkem (ř. 1+2+3)	3 678 747,00 Kč
5.	Použití fondu odměn v r. 2023 Ostatní (např. čerpání účelových darů určených na platy):	600 000,00 Kč
6.	Zůstatek fondu odměn k 31. 12. 2023 (dle rozvahy)	3 078 747,00 Kč
7.	Návrh na příděl do fondu odměn	354 730,00 Kč
8.	Stav fondu odměn po finančním vypořádání roku 2023 (ř. 6 + 7)	3 433 477,00 Kč

Pozn.:

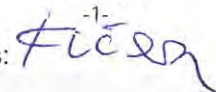
Vypracoval/a:
Ing. Helena MartynkováNárodní kulturní památka Vyšehrad
příspěvková organizace hl. m. Prahy
V Pevnosti 159/5b, 128 00 Praha 2
IČ 00419745Podpis: 

Finanční vypořádání za rok 2023 - FOND KULTURNÍCH A SOC. POTŘEB

v Kč

I. Vyúčtování základního přídelu za rok 2023	
1) Roční objem nákladů zúčtovaných na platy a náhrady platů	
skutečnost k 31. 12. 2023 (bez OON)	10 026 368,00 Kč
a) v hlavní činnosti - platy	9 226 460,00 Kč
b) v hlavní činnosti - náhrady platů	90 123,00 Kč
c) v doplňkové činnosti - platy	709 785,00 Kč
d) v doplňkové činnosti - náhrady platů	- Kč
2) Roční objem nákladů zúčtovaných na platy a náhrady platů	
skutečnost k 31. 12. 2023 (bez OON)	
a) v hlavní činnosti	9 316 583,00 Kč
b) v doplňkové činnosti	709 785,00 Kč
3) Nárok - základní příděl 2 % celkem, z toho:	200 527,36 Kč
a) z hlavní činnosti	186 331,66 Kč
b) z doplňkové činnosti	14 195,70 Kč
4) Příděl zaúčtovaný do nákladů celkem	200 527,36 Kč
z toho: a) z hlavní činnosti	186 331,66 Kč
b) z doplňkové činnosti	14 195,70 Kč
5) Doplatek +	- Kč
a) z hlavní činnosti	- Kč
b) z doplňkové činnosti	- Kč
II. Finanční vypořádání FKSP	
a) Stav FKSP k 31. 12. 2022 (dle rozvahy)	182 684,38 Kč
b) + Doplatek	- Kč
- Vratka z finančního vypořádání FKSP za rok 2022 - hlavní činnost	- Kč
c) + Doplatek	- Kč
- Vratka z finančního vypořádání FKSP za rok 2022 - doplňková čin.	- Kč
d) Základní příděl do FKSP (2 %) - zaúčtovaný do nákladů k 31. 12. 2023 z hlavní i doplňkové činnosti - celkem (viz bod I.3)	200 527,36 Kč
e) Další zdroje FKSP	- Kč
f) Zdroje FKSP r. 2023 celkem (a+b+c+d+e)	383 211,74 Kč
g) Čerpáno z FKSP v r. 2023	260 920,00 Kč
h) Zůstatek k 31. 12. 2023 (f - g) (dle rozvahy)	122 291,74 Kč
i) Doplatek základního přídelu za rok 2023 (z hlavní i DČ) - viz bod I.4) +	- Kč
a) z hlavní činnosti	- Kč
b) z doplňkové činnosti	- Kč
j) Stav FKSP po finančním vypořádání r. 2023	122 291,74 Kč

Vypracoval/a:
Ing. Helena Martynková

Podpis:

Národní kulturní památka Vyšehrad
příspěvková organizace hl. m. Prahy
V Pevnosti 159/5b, 128 00 Praha 2
IČ 00419745



Finanční vypořádání za rok 2023 - FOND INVESTIC

v Kč

1.	Stav fondu investic k 31. 12. 2022 (dle rozvahy)			16 956 089,12 Kč
	z toho: přijaté dary			
2.	Odvod při finančním vypořádání za rok 2022			
3.	Vytvořené odpisy hmotného a nehmotného majetku za rok 2023 (účet 551), zůst.cena DM vyřaz.z důvodu manka a škody a zmař. invest. (účet 547) - z HČ i d z toho: opravy majetku chybně financovaného v minulých letech			2 895 643,09 Kč
4.	Zůstatková cena prodaného dlouhodobého majetku (účet 552, 553)			
5.	Investiční transfer (skutečně převedené investiční prostředky na účet organizace)			3 000 000,00 Kč
6.	Převedené prostředky z rezervního fondu			2 500 000,00 Kč
7.	Přijaté dary za rok 2023 celkem			
8.	Zdroje roku 2023 celkem (ř. 1 až 7)			25 351 732,21 Kč
9.	Použití (investice, opravy a údržba, nařízené odvody) - skutečnost za rok 2023 celkem			9 109 384,63 Kč
	z toho jmenovitě			
	akce č.	UR 2023 (poskytnuto/ schváleno - zaokrouhlo na 100 do korun) v Kč	Skutečnost 2023 (celkem) v Kč	Ze skutečnosti vlastní zdroje (ÚZ 610, ÚZ 710) investiční transfer (ÚZ 94, ÚZ 99)
	Nákup modulu spisové služby			
		84 000,00	74 148,80	74 148,80
	Nová stálá expozice v Gotickém sklepu ZHNP č. 1/90 z 16.2.2023			
	46396	3 000 000,00	1 254 850,00	0,00 1 254 850,00
	Informační a orientační systém v areálu NKP Vyšehrad			
	45369	405 000,00	405 000,00	405 000,00
	Rozšíření závlahového systému			
		187 307,00	187 306,79	187 306,79
	Nové informační centrum			
		5 000 000,00	4 429 315,70	4 429 315,70
	Studie osvětlení pro Kostel Stětí a Martinské kasematy			
		85 000,00	70 180,00	70 180,00
	Nákup samoobslužného kiosku, nákup 2 totemů,			
		715 000,00	302 742,00	302 742,00
	Informační a orientační systém			
		1 300 000,00	1 300 000,00	1 300 000,00
	Oprava budovy Galerie Vyšehrad, mimořádné opravy v areálu NKPV			
		6 668 000,00	898 753,41	898 753,41
	Výměna zábradlí v areálu NKPV			
	43370	1 516 937,00	187 087,93	187 087,93
10.	Zůstatek fondu k 31. 12. 2023 (dle rozvahy) (ř. 8 - ř. 9)			16 242 347,58 Kč
	z toho: nevyčerpané dary			
	nevyčerpané inv. prostředky OPP PR, Norských fondů aj.			

Vypracoval/a:
Ing. Martynková Helena

Podpis:

Národní kulturní památka Vyšehrad
příspěvková organizace hl. m. Prahy
V Pevnosti 159/5b, 128 00 Praha 2
IČ 00419745



Organizace: Národní kulturní památka Vyšehrad
(odměňující podle § 109 odst. 3 písm. d) zák. č. 262/2006 Sb. ve znění pozdějších předpisů)

Plnění počtu zaměstnanců a prostředků na platy za rok 2023

U k a z a t e l	Měrná jedm.	Limit 2023 (upravený)	Skutečnost 2023	Rozdíl úspora - překročení +
Hlavní činnost				
Počet zaměstnanců	přep. os.	20,6	19,8	-0,80
Prostředky na platy (bez fondu odměn)	v Kč	9 241 600,00	8 626 460,00	-615 140,00
Použití fondu odměn	v Kč	600 000,00	600 000,00	0,00
Průměrný plat	v Kč	39 812,30	38 831,90	

Vypracoval/a:
Ing. Helena Martynková

Podpis:



Národní kulturní památka Vyšehrad
příspěvková organizace, sídlo: m. Prahy
V Pevnosti 159/50, 128 00 Praha 2
IČ 00419745

Plnění odpisového plánu 2023

Hlavní činnost, kryté NIP (ÚZ 91)	(v Kč)
Schválený odpisový plán (SOp)	3 235 200,00
Upravený odpisový plán (UOp)	3 235 200,00
Skutečnost (Sk)	2 895 643,09

Vrácené finanční prostředky v průběhu roku	121 792,98
K vrácení dle usnesení RHMP	121 792,98
Odpisový plán určený k vrácení:	339 556,91

Vypracoval/a:

Ing. Martynková Helena

Podpis:



Národní kulturní památka Vyšehrad
příspěvková organizace hl. m. Prahy
V Pevnosti 159/5b, 128 00 Praha 2
IČ 00419745



Národní kulturní památka Vyšehrad
příspěvková organizace hl. m. Prahy

E sekretariat@praha-vysehrad.cz
T +420 241 410 348

V Pevnosti 159/5b
128 00 Praha 2

IČ 00419745
DS h528pgw

Hlavní město Praha
Magistrát hl. m. Prahy
Odbor kultury a cestovního ruchu
ředitel odboru **MgA. Jiří Sulženko, Ph.D.**

Č.j.: OP 14/2024/KPV25/2024MAR

Vyřizuje: Martynková Helena
Datum: 31. 1. 2024

Věc: Nevyčerpané investiční prostředky poskytnuté v roce 2023 zřizovatelem

Vážený pane řediteli,

v rámci finančního vypořádání za rok 2023 Vás žádáme zdvořile o ponechání nevyčerpaných investičních finančních prostředků do roku 2024 u těchto rozpracovaných investičních akcí.

- č. 45370 Výměna zábradlí v areálu NKP Vyšehrad z ponechaných investičních prostředků ve výši 1 516 937 Kč tis. Kč bylo v roce 2023 vyčerpána 187 087,93 Kč. Smlouva na realizaci nového zábradlí byla na základě výběrového řízení podepsána s firmou Daniel Dobš. Podle původního předpokladu, měla být akce dokončena do konce roku 2023. Z důvodu nevhodných klimatických podmínek a nepředpokládaných komplikací při realizaci díla (při výkopových pracích navzdory předchozímu vytyčení sítí byla zjištěna kolize se záměrem) nebylo možné akci dokončit včas a smlouva musela být prodloužena do roku 2024. Prosíme o ponechání částky ve výši Kč 1 329 849,07 na dokončení této investiční akce do roku 2024.
- č. 46396 – Nová stálá expozice v Gotickém sklepu – z poskytnuté částky 3 000 000 Kč bylo vyčerpáno v roce 2023 Kč 1 254 850 Kč. V roce 2023 byla zhotovena architektonická studie a pořízeny podklady nezbytné pro zpracování dalšího stupně projektové dokumentace. Paralelně bylo vypracováno libreto nové expozice a zahájeny práce na přípravě scénáře. V roce 2024 bude dokončen scénář a grafický návrh expozice a zhotovena projektová dokumentace pro provedení stavby (zasmluvněná částka 950 000 Kč). Zároveň budou upřesněny odhadované náklady na realizaci expozice a souvisejících stavebních úprav, zahájeny přípravné práce a pořizování exponátů. VŘ na zhotovitele a realizaci nové expozice plánujeme na rok 2025. Nevyčerpanou částku ve výši 1 745 150 Kč prosíme ponechat ke stejnému účelu do roku 2024.

V příloze zasíláme vyplněné tabulky č. 3 ke každé investiční akce, kde žádáme o ponechání finančních prostředků do roku 2024 ke stejnému účelu.

S pozdravem,

Ing. arch. Petr Kučera, Ph.D.
ředitel NKP Vyšehrad

Rozbor hospodaření za rok 2023

Tabulka č. 3

Kapitálové výdaje

včetně použití vlastních zdrojů (IP z FI k IA), státní dotace a ostatních zdrojů (fondů EU apod.)

Přehled o investiční akci (PIA)

kap. 0662

Číslo akce:	0046396000000		
Název akce:	Nová stálá expozice v Gotickém sklepu		
Adresa akce:	V Pevnosti 159/5b, 128 00 Praha 2 - Vyšehrad		
IČ-Organizace:	00419745	Národní kulturní památka Vyšehrad	Typ: PO
Zodpovědná osoba:	Ing. arch. Petr Kučera, Ph.D.	Telefon:	241 410 348
Správce akce:	Náměstek primátora hl. m. Prahy JUDr. Jiří Pospíšil		
Zahájení akce(rok):	2022	Ukončení akce(rok):	2025
		Typ akce:	Probíhající

Finanční profil akce v korunách (na 2 desetinná místa) v Kč

	Náklady akce celkem (CNA)	Profinanc. KV a IP z FI do 31.12.2022	Rozpočet schválený KV	Rozpočet upravený - KV a ponechané IP a schvál. IP z FI	Skutečné čerpání - KV a ponech. IP a IP z FI	Nedočerpané KV a ponech.IP pro ponechání nebo vrácení	Zbývá požadavek na KV event. IP z FI
							další roky
CELKEM	9 770 000,00	465 850,00	0,00	3 000 000,00	1 254 850,00	1 745 150,00	6 304 150,00
Zdroje: KV - HMP	7 870 000,00	0,00	0,00	3 000 000,00	1 254 850,00	1 745 150,00	4 870 000,00
KV - státní ponech.IP (v FI)	0,00						
PO - IP z FI k IA	1 900 000,00	465 850,00	0,00	0,00	0,00	0,00	1 434 150,00
KV - ostatní zdroje	0,00						
	9 770 000,00						6 304 150,00
Nákl.akce (pův.):	další roky	2024	2025	2026	2027	2028	další...
	rozpis:	2 434 150,00	3 870 000,00	0,00	0,00	0,00	0,00
	Zdroje: KV - HMP	1 000 000,00	3 870 000,00	0,00			
	KV - státní ponech.IP (v FI)						
	PO - IP z FI k IA	1 434 150,00	0,00				
	KV - ostatní zdroje						

Komentář

Zposkytnuté částky 3 000 000 Kč bylo vyčerpáno v roce 2023 Kč 1 254 850 Kč. V roce 2023 byla zhotovena architektonická studie a pořízeny podklady nezbytné pro zpracování dalšího stupně projektové dokumentace. Paralelně bylo vypracováno libreto nové expozice a zahájeny práce na přípravě scénáře. V roce 2024 bude dokončen scénář a grafický návrh expozice a zhotovena projektová dokumentace pro provedení stavby (zasmulvněná částka 950 000 Kč). Zároveň budou upřesněny odhadované náklady na realizaci expozice a souvisejících stavebních úprav, zahájeny přípravné práce a pořízování exponátů. VŘ na zhotovitele a realizaci nové expozice plánujeme na rok 2025. Nevyčerpanou částku ve výši 1 745 150 Kč prosíme ponechat ke stejnému účelu do roku 2024. Realizace nové expozice předpokládá i nutné stavební úpravy objektu, jako je úprava podlahy, elektroinstalace, vzduchotechniky, vytápění, vstupu včetně bezbariérového vstupu a venkovních úprav v okolí objektu. Nově je počítáno i s rozšířením části expozice do objektu prachárny (bývalé Galerie Vyšehrad), kde by byla část výstavy věnovaná mytologii. Tato expozice má nahradit původní expozici, která byla realizována v roce 2006.

Zpracoval:
Martynková Helena

Schválil:
Ing. arch. Petr Kučera, Ph.D.

Datum:
31. 1. 2024

Národní kulturní památka Vyšehrad
příspěvková organizace hl. m. Prahy
V Pevnosti 159/5b, 128 00 Praha 2
IČ 00419745

Rozbor hospodaření za rok 2023

Tabulka č. 3

Kapitálové výdaje

včetně použití vlastních zdrojů (IP z FI k IA), státní dotace a ostatních zdrojů (fondů EU apod.)

Přehled o investiční akci (PIA)

kap. 0662

Číslo akce:	0045370000000
Název akce:	RVP v NKP Vyšehrad - výměna zábradlí (2.etapa)
Adresa akce:	V Pevnosti 159/5b, 128 00 Praha 2 - Vyšehrad
IČ-Organizace:	00419745 Národní kulturní památka Vyšehrad Typ: PO
Zodpovědná osoba:	Ing. arch. Petr Kučera, Ph.D. Telefon: 241 410 348
Správce akce:	Náměstek primátora hl. m. Prahy JUDr. Jiří Pospíšil
Zahájení akce(rok):	2021 Ukončení akce(rok): 2024 Typ akce: Probíhající

Finanční profil akce v korunách (na 2 desetinná místa) v Kč

	Náklady akce celkem (CNA)	Profinanc. KV a IP z FI do 31.12.2022	Rozpočet schválený KV	Rozpočet upravený - KV a ponechané IP a schvál. IP z FI	Skutečné čerpání - KV a ponech. IP a IP z FI	Nedočerpané KV a ponech.IP pro ponechání nebo vrácení	Zbývá požadavek na KV event. IP z FI
							další roky
CELKEM	10 000 000,00	105 163,00	0,00	1 516 937,00	0,00	1 516 937,00	8 483 063,00
Zdroje: KV - HMP	1 622 100,00	105 163,00	0,00	1 516 937,00	0,00	1 516 937,00	8 483 063,00
KV - státní	0,00						
ponech.IP (v FI)	0,00						
PO - IP z FI k IA	0,00	0,00	0,00	0,00	0,00	0,00	0,00
KV - ostatní zdroje	0,00						

		rok 2023					
		2024	2025	2026	2027	2028	další...
Nákl.akce (pův.):		1 622 100,00					10 000 000,00
další roky							
rozpis:		1 516 937,00	0,00	0,00	0,00	0,00	8 483 063,00
Zdroje: KV - HMP		1 516 937,00	0,00	0,00	0,00	0,00	8 483 063,00
KV - státní							
ponech.IP (v FI)							
PO - IP z FI k IA							
KV - ostatní zdroje							

Komentář

Z ponechaných investičních prostředků ve výši 1 516 937 Kč tis. Kč bylo v roce 2023 vyčerpána 187 087,93 Kč. Smlouva na realizaci nového zábradlí byla na základě výběrového řízení podepsána s firmou Daniel Dobš. Podle původního předpokladu, měla být akce dokončena do konce roku 2023. Z důvodu nevhodných klimatických podmínek a nepředpokládaných komplikací při realizaci díla (při výkopových pracích navzdory předchozímu vytyčení sítí byla zjištěna kolize se záměrem) nebylo možné akci dokončit včas a smlouva musela být prodloužena do roku 2024. Prosíme o ponechání částky ve výši Kč 1 329 849,07 na dokončení této investiční akce do roku 2024. Vzhledem k vysoké inflaci se stala tato investice pro nás velmi finančně nákladnou, proto jsme se rozhodli dokončit tento úsek a v nadcházejících letech nepokračovat. Zábradlí je zastaralé, ale není v havarijním stavu.

Zpracoval:
Martynková Helena

Schválil:
Ing. arch. Petr Kučera, Ph.D.

Datum:
31.1.2024

Petr Kučera
Národní kulturní památka Vyšehrad
příspěvková organizace hl. m. Prahy
V Pevnosti 159/5b, 128 00 Praha 2
IČ 00419745



ROZVAHA

příspěvkové organizace

(v Kč, s přesností na dvě desetinná místa)

Období: **12 / 2023**IČO: **00419745**Název: **Národní kulturní památka Vyšehrad**

Sestavená k rozvahovému dni 31. prosinci 2023

Sídlo účetní jednotky

ulice, č.p. **V pevnosti 159/5b**
obec **Praha**
PSČ, pošta **12800**

Místo podnikání

ulice, č.p.
obec
PSČ, pošta

Údaje o organizaci

identifikační číslo **00419745**
právní forma **příspěvková organizace**
zřizovatel **Magistrát hlavního města Prahy**

Předmět podnikání

hlavní činnost
vedlejší činnost
CZ-NACE

Kontaktní údaje

telefon **241410348**
fax
e-mail **info@praha-vysehrad.cz**
WWW stránky **www.praha-vysehrad.cz**

Razítko účetní jednotky

Osoba odpovědná za účetnictví

Stanislava Zárubová
Podpisový záznam osoby odpovědné
za správnost údajů

Statutární zástupce

Ing. arch. Petr Kučera Ph.D
Podpisový záznam statutárního
orgánu

Okamžik sestavení (datum, čas): 25.01.2024, 16h43m21s

Číslo položky	Název položky	Syntetický účet	Období			
			Běžné		Minulé	
			Brutto	Korekce		Netto
AKTIVA CELKEM			195 187 008,78	71 812 555,25	123 374 453,53	117 997 503,98
A.	Stálá aktiva		157 238 645,23	71 812 555,25	85 426 089,98	80 205 499,98
I.	Dlouhodobý nehmotný majetek		1 400 454,21	559 006,91	841 447,30	879 174,50
1.	Nehmotné výsledky výzkumu a vývoje	012				
2.	Software	013	232 719,30	75 240,00	157 479,30	108 410,50
3.	Ocenitelná práva	014	693 400,00	166 688,00	526 712,00	570 608,00
4.	Povolenky na emise a preferenční limity	015				
5.	Drobný dlouhodobý nehmotný majetek	018	218 934,91	218 934,91		
6.	Ostatní dlouhodobý nehmotný majetek	019	255 400,00	98 144,00	157 256,00	200 156,00
7.	Nedokončený dlouhodobý nehmotný majetek	041				
8.	Poskytnuté zálohy na dlouhodobý nehmotný majetek	051				
9.	Dlouhodobý nehmotný majetek určený k prodeji	035				
II.	Dlouhodobý hmotný majetek		155 813 191,02	71 253 548,34	84 559 642,68	79 301 325,48
1.	Pozemky	031	18 708 876,00		18 708 876,00	18 708 876,00
2.	Kulturní předměty	032	895 027,00		895 027,00	855 027,00
3.	Stavby	021	108 964 306,63	52 503 964,32	56 460 342,31	54 012 617,61
4.	Samostatné hm.movité věci a soubory hm.mov.věcí	022	17 242 339,50	11 068 201,06	6 174 138,44	4 590 263,74
5.	Pěstitelské celky trvalých porostů	025				
6.	Drobný dlouhodobý hmotný majetek	028	7 681 382,96	7 681 382,96		
7.	Ostatní dlouhodobý hmotný majetek	029				
8.	Nedokončený dlouhodobý hmotný majetek	042	2 137 671,00		2 137 671,00	1 134 541,13
9.	Poskytnuté zálohy na dlouhodobý hmotný majetek	052	183 587,93		183 587,93	
10.	Dlouhodobý hmotný majetek určený k prodeji	036				
III.	Dlouhodobý finanční majetek					
1.	Majetkové účasti v osobách s rozhodujícím vlivem	061				
2.	Majetkové účasti v osobách s podstatným vlivem	062				
3.	Dluhové cenné papíry držené do splatnosti	063				
5.	Termínované vklady dlouhodobé	068				
6.	Ostatní dlouhodobý finanční majetek	069				
IV.	Dlouhodobé pohledávky		25 000,00		25 000,00	25 000,00
1.	Poskytnuté návratné finanční výpomoci dlouhodobé	462				
2.	Dlouhodobé pohledávky z postoupených úvěrů	464				
3.	Dlouhodobé poskytnuté zálohy	465	25 000,00		25 000,00	25 000,00
5.	Ostatní dlouhodobé pohledávky	469				
6.	Dlouhodobé poskytnuté zálohy na transfery	471				

Číslo položky	Název položky	Syntetický účet	Období			Minulé
			Běžné			
			Brutto	Korekce	Netto	
B.	Oběžná aktiva		37 948 363,55		37 948 363,55	37 792 004,00
I.	Zásoby		1 091 473,44		1 091 473,44	1 116 925,35
1.	Pořízení materiálu	111				
2.	Materiál na skladě	112	95 261,22		95 261,22	3 952,06
3.	Materiál na cestě	119				
4.	Nedokončená výroba	121				
5.	Polotovary vlastní výroby	122				
6.	Výrobky	123				
7.	Pořízení zboží	131				
8.	Zboží na skladě	132	957 619,10		957 619,10	1 112 973,29
9.	Zboží na cestě	138	38 593,12		38 593,12	
10.	Ostatní zásoby	139				
II.	Krátkodobé pohledávky		814 027,77		814 027,77	1 046 501,49
1.	Odběratelé	311	13 585,00		13 585,00	30 697,00
4.	Krátkodobé poskytnuté zálohy	314	328 164,00		328 164,00	454 364,06
5.	Jiné pohledávky z hlavní činnosti	315	252 111,27		252 111,27	317 997,47
6.	Poskytnuté návratné finanční výpomoci krátkodobé	316				
9.	Pohledávky za zaměstnanci	335	44 576,98		44 576,98	85 721,10
10.	Sociální zabezpečení	336				
11.	Zdravotní pojištění	337				
12.	Důchodové spoření	338				
13.	Daň z příjmů	341				24 100,00
14.	Ostatní daně, poplatky a jiná obdobná peněžitá plnění	342				
15.	Daň z přidané hodnoty	343				
16.	Pohledávky za osobami mimo vybrané vládní instituce	344				
17.	Pohledávky za vybranými ústřed.vlád.institucemi	346				
18.	Pohledávky za vybranými místními vládními institucemi	348				
28.	Krátkodobé poskytnuté zálohy na transfery	373				
30.	Náklady příštích období	381	175 590,52		175 590,52	133 621,86
31.	Příjmy příštích období	385				
32.	Dohadné účty aktivní	388				
33.	Ostatní krátkodobé pohledávky	377				
III.	Krátkodobý finanční majetek		36 042 862,34		36 042 862,34	35 628 577,16
1.	Majetkové cenné papíry k obchodování	251				
2.	Dluhové cenné papíry k obchodování	253				
3.	Jiné cenné papíry	256				

Číslo položky	Název položky	Syntetický účet	Období			Minulé
			Běžné			
			Brutto	Korekce	Netto	
4.	Termínované vklady krátkodobé	244				
5.	Jiné běžné účty	245				
9.	Běžný účet	241	35 859 546,04		35 859 546,04	35 363 701,58
10.	Běžný účet FKSP	243	117 926,30		117 926,30	178 511,58
15.	Ceniny	263	3 591,00		3 591,00	8 165,00
16.	Peníze na cestě	262				
17.	Pokladna	261	61 799,00		61 799,00	78 199,00

Číslo položky	Název položky	Syntetický účet	Období	
			Běžné	Minulé
PASIVA CELKEM			123 374 453,53	117 997 503,98
C. Vlastní kapitál			115 749 133,05	112 890 863,12
I. Jmění účetní jednotky a upravující položky			85 821 155,13	80 486 752,00
1.	Jmění účetní jednotky	401	85 821 155,13	80 486 752,00
3.	Transfery na pořízení dlouhodobého majetku	403		
4.	Kurzové rozdíly	405		
5.	Oceňovací rozdíly při prvotním použití metody	406		
6.	Jiné oceňovací rozdíly	407		
7.	Opravy předcházejících účetních období	408		
II. Fondy účetní jednotky			28 154 315,94	31 265 321,31
1.	Fond odměn	411	3 078 747,00	3 478 747,00
2.	Fond kulturních a sociálních potřeb	412	122 291,74	182 684,38
3.	Rezervní fond tvořený ze zlepš.výsl. hospodaření	413	8 710 721,62	10 640 723,81
4.	Rezervní fond z ostatních titulů	414	208,00	7 077,00
5.	Fond reprodukce majetku, fond investic	416	16 242 347,58	16 956 089,12
III. Výsledek hospodaření			1 773 661,98	1 138 789,81
1.	Výsledek hospodaření běžného účetního období		1 773 661,98	1 138 789,81
2.	Výsledek hospodaření ve schvalovacím řízení	431		
3.	Výsledek hospodaření předcházejících účetních období	432		
D. Cizí zdroje			7 625 320,48	5 106 640,86
I. Rezervy				
1.	Rezervy	441		
II. Dlouhodobé závazky			500 362,00	332 362,00
1.	Dlouhodobé úvěry	451		
2.	Přijaté návratné finanční výpomoci dlouhodobé	452		
4.	Dlouhodobé přijaté zálohy	455	500 362,00	332 362,00
7.	Ostatní dlouhodobé závazky	459		
8.	Dlouhodobé přijaté zálohy na transfery	472		
III. Krátkodobé závazky			7 124 958,48	4 774 278,86
1.	Krátkodobé úvěry	281		
4.	Jiné krátkodobé půjčky	289		
5.	Dodavatelé	321	3 485 569,89	2 204 633,08
7.	Krátkodobé přijaté zálohy	324	167 072,04	305 132,00
9.	Přijaté návratné finanční výpomoci krátkodobé	326		
10.	Zaměstnanci	331	725 516,00	643 969,00

Číslo položky	Název položky	Syntetický účet	Období	
			Běžné	Minulé
11.	Jiné závazky vůči zaměstnancům	333		
12.	Sociální zabezpečení	336	241 008,00	227 096,00
13.	Zdravotní pojištění	337	105 415,00	97 957,00
14.	Důchodové spoření	338		
15.	Daň z příjmů	341	135 320,00	
16.	Ostatní daně, poplatky a jiná obdobná peněž.plnění	342	55 861,00	48 686,00
17.	Daň z přidané hodnoty	343	816 738,64	166 673,00
18.	Závazky k osobám mimo vybrané vládní instituce	345		
19.	Závazky k vybraným ústředním vládním institucím	347		
20.	Závazky k vybraným místním vládním institucím	349	12 166,00	
32.	Krátkodobé přijaté zálohy na transfery	374	964 333,55	649 563,78
35.	Výdaje příštích období	383	41 020,00	34 560,00
36.	Výnosy příštích období	384		
37.	Dohadné účty pasivní	389	149 032,36	158 178,00
38.	Ostatní krátkodobé závazky	378	225 906,00	237 831,00

* Konec sestavy *

VÝKAZ ZISKU A ZTRÁTY

příspěvkové organizace

(v Kč, s přesností na dvě desetinná místa)

Období: **12 / 2023**IČO: **00419745**Název: **Národní kulturní památka Vyšehrad**

Sestavená k rozvahovému dni 31. prosinci 2023

Sídlo účetní jednotky		Místo podnikání	
ulice, č.p.	V pevnosti 159/5b	ulice, č.p.	
obec	Praha	obec	
PSČ, pošta	12800	PSČ, pošta	

Údaje o organizaci		Předmět podnikání	
identifikační číslo	00419745	hlavní činnost	
právní forma	příspěvková organizace	vedlejší činnost	
zřizovatel	Magistrát hlavního města Prahy	CZ-NACE	

Kontaktní údaje		Razítko účetní jednotky	
telefon	241410348	<div style="border: 1px solid black; height: 100px; width: 100%;"></div>	
fax			
e-mail	info@praha-vysehrad.cz		
WWW stránky	www.praha-vysehrad.cz		

Osoba odpovědná za účetnictví		Statutární zástupce	
Stanislava Zárubová		Ing. arch. Petr Kučera Ph.D	
Podpisový záznam osoby odpovědné za správnost údajů	<div style="border: 1px solid black; width: 200px; height: 30px;"></div>	Podpisový záznam statutárního orgánu	<div style="border: 1px solid black; width: 200px; height: 30px;"></div>

Okamžik sestavení (datum, čas): 25.01.2024, 16h44m37s

Číslo položky	Název položky	Syntetický účet	Běžné období		Minulé období	
			Hlavní činnost 1	Hospodářská činnost 2	Hlavní činnost 3	Hospodářská činnost 4
A. Náklady celkem			40 420 751,39	2 749 753,33	34 540 348,36	3 149 449,77
I. Náklady z činnosti			40 411 833,00	2 470 833,33	34 531 816,78	2 969 329,77
1.	Spotřeba materiálu	501	611 852,27	35 845,74	386 819,22	24 827,93
2.	Spotřeba energie	502	1 093 233,39	358 163,25	1 146 683,27	458 633,68
3.	Spotřeba jiných neskladovatelných dodávek	503				
4.	Prodané zboží	504	128 301,90	206 042,79	181 369,28	363 260,74
5.	Aktivace dlouhodobého majetku	506				
6.	Aktivace oběžného majetku	507				
7.	Změna stavu zásob vlastní výroby	508				
8.	Opravy a udržování	511	13 855 672,77	592 546,51	10 577 010,11	507 533,32
9.	Cestovné	512	52 040,73		31 229,19	
10.	Náklady na reprezentaci	513	25 119,82	35 994,85	43 215,78	5 382,00
11.	Aktivace vnitroorganizačních služeb	516				
12.	Ostatní služby	518	5 955 453,76	251 245,89	5 436 312,70	140 523,42
13.	Mzdové náklady	521	11 030 044,00	709 785,00	10 015 238,00	556 650,00
14.	Zákonné sociální pojištění	524	3 406 420,00	248 811,00	3 119 281,00	177 942,00
15.	Jiné sociální pojištění	525	42 680,00	1 320,00	38 749,00	1 253,00
16.	Zákonné sociální náklady	527	312 233,60	14 195,70	238 907,63	10 316,74
17.	Jiné sociální náklady	528	264 950,00	15 890,00	234 780,00	7 020,00
18.	Daň silniční	531				
19.	Daň z nemovitostí	532				
20.	Jiné daně a poplatky	538	8 370,00		10 190,00	6 077,00
22.	Smluvní pokuty a úroky z prodlení	541				
23.	Jiné pokuty a penále	542				
24.	Dary a jiná bezúplatná předání	543				
25.	Prodaný materiál	544				
26.	Manka a škody	547		992,60		355,72
27.	Tvorba fondů	548				
28.	Odpisy dlouhodobého majetku	551	2 895 643,09		2 769 307,02	
29.	Prodaný dlouhodobý nehmotný majetek	552				
30.	Prodaný dlouhodobý hmotný majetek	553				
31.	Prodané pozemky	554				
32.	Tvorba a zúčtování rezerv	555				
33.	Tvorba a zúčtování opravných položek	556				
34.	Náklady z vyřazených pohledávek	557				
35.	Náklady z drobného dlouhodobého majetku	558	566 444,85		160 627,66	709 551,38

Číslo položky	Název položky	Syntetický účet	Běžné období		Minulé období	
			Hlavní činnost 1	Hospodářská činnost 2	Hlavní činnost 3	Hospodářská činnost 4
36.	Ostatní náklady z činnosti	549	163 372,82		142 096,92	2,84
II. Finanční náklady			1 515,39		1 734,58	
1.	Prodané cenné papíry a podíly	561				
2.	Úroky	562				
3.	Kurzové ztráty	563	1 515,39		1 734,58	
4.	Náklady z přecenění reálnou hodnotou	564				
5.	Ostatní finanční náklady	569				
III. Náklady na transfery						
1.	Náklady vybraných ústřed. vlád.instit.na transfery	571				
2.	Náklady vybraných místních vlád.instit.na transfery	572				
V. Daň z příjmů			7 403,00	278 920,00	6 797,00	180 120,00
1.	Daň z příjmů	591	7 403,00	278 920,00	6 797,00	180 120,00
2.	Dodatečné odvody daně z příjmů	595				
B. Výnosy celkem			40 420 751,39	4 523 415,31	34 540 348,36	4 288 239,58
I. Výnosy z činnosti			8 320 887,47	4 523 415,31	5 304 501,31	4 288 239,58
1.	Výnosy z prodeje vlastních výrobků	601				
2.	Výnosy z prodeje služeb	602	5 377 620,02		2 824 646,00	
3.	Výnosy z pronájmu	603		4 276 163,88		3 753 494,73
4.	Výnosy z prodaného zboží	604	181 535,46	246 928,68	249 464,90	534 034,85
8.	Jiné výnosy z vlastních výkonů	609				
9.	Smluvní pokuty a úroky z prodlení	641			3 617,50	
10.	Jiné pokuty a penále	642				
11.	Výnosy z vyřazených pohledávek	643				
12.	Výnosy z prodeje materiálu	644				
13.	Výnosy z prodeje dlouhodobého nehmotného majetku	645				
14.	Výnosy z prod.dlouhod.hmot.majetku kromě pozemků	646				
15.	Výnosy z prodeje pozemků	647				
16.	Čerpání fondů	648	1 934 421,41		1 470 641,00	
17.	Ostatní výnosy z činnosti	649	827 310,58	322,75	756 131,91	710,00
II. Finanční výnosy			38 997,47		35 810,83	
1.	Výnosy z prodeje cenných papírů a podílů	661				
2.	Úroky	662	38 997,47		35 810,83	

Číslo položky	Název položky	Syntetický účet	Běžné období		Minulé období	
			Hlavní činnost 1	Hospodářská činnost 2	Hlavní činnost 3	Hospodářská činnost 4
3.	Kurzové zisky	663				
4.	Výnosy z přecenění reálnou hodnotou	664				
6.	Ostatní finanční výnosy	669				
IV. Výnosy z transferů			32 060 866,45		29 200 036,22	
1.	Výnosy vybraných ústřed.vlád.instit.z transferů	671				
2.	Výnosy vybraných místn.vlád.instit.z transferů	672	32 060 866,45		29 200 036,22	
C. Výsledek hospodaření						
1.	Výsledek hospodaření před zdaněním		7 403,00	2 052 581,98	6 797,00	1 318 909,81
2.	Výsledek hospodaření běžného účetního období			1 773 661,98		1 138 789,81
			* Konec sestavy *			

Lic: MP5I
 IČO: 00419745 - NKP Vyšehrad

* * * U C R - G O R D I C * * *

List: 1 UZASB954 11082014
 Čas: 16:27:50 Datum: 29.01.2024

 * R O Z B O R O V Á S E S T A V A Ú Č T U 4 1 6 *
 * v období 12/2023 *

Akce	Au	Pol	UZ	Popis	RS tis.Kč	RU tis.Kč	Čerpání Kč (MD)	RS/Č %	RU/Č %
0000000	0324	6119	00610	Gordic programy	0,00	0,00	0,00	0,00	0,00
0000000	0324	6119		Nákup nehmotného investičního majetku	0,00	0,00	0,00	0,00	0,00
0000000	0324				0,00	0,00	0,00	0,00	0,00
0000000	0411	6119	00610	investice z vl.prostředků veřejné WC	0,00	84,00	74.148,80	*****	88,27
0000000	0411	6119		Nákup nehmotného investičního majetku	0,00	84,00	74.148,80	*****	88,27
0000000	0411				0,00	84,00	74.148,80	*****	88,27
0000000	0422	6119	00610	Použití inv.fondu na investice	0,00	0,00	0,00	0,00	0,00
0000000	0422	6119		Nákup nehmotného investičního majetku	0,00	0,00	0,00	0,00	0,00
0000000	0422				0,00	0,00	0,00	0,00	0,00
0000000	0461	6121	00099	Převod invest. z roku 2021 - zábradlí	0,00	0,00	0,00	0,00	0,00
0000000	0461	6121		Budovy, haly, stavby	0,00	0,00	0,00	0,00	0,00
0000000	0461				0,00	0,00	0,00	0,00	0,00
0000000	0411	6121	00610	investice z vl.prostředků veřejné WC	0,00	175,00	0,00	0,00	0,00
0000000	0411	6121		Budovy, haly, stavby	0,00	175,00	0,00	0,00	0,00
0000000	0411				0,00	175,00	0,00	0,00	0,00
0000000	0413	6121	00610		0,00	5.000,00	4.429.315,70	*****	88,59
0000000	0413	6121		Budovy, haly, stavby	0,00	5.000,00	4.429.315,70	*****	88,59
0000000	0413				0,00	5.000,00	4.429.315,70	*****	88,59
0000000	0414	6121	00610	Expoziční osvětlení v Galerii Vyšehrad	0,00	85,00	70.180,00	*****	82,56
0000000	0414	6121		Budovy, haly, stavby	0,00	85,00	70.180,00	*****	82,56
0000000	0414				0,00	85,00	70.180,00	*****	82,56
0000000	0429	6122	00094	Historická expozice	0,00	0,00	0,00	0,00	0,00
0000000	0429	6122		Stroje, přístroje,zařízení	0,00	0,00	0,00	0,00	0,00
0000000	0429				0,00	0,00	0,00	0,00	0,00
0000000	0412	6122	00610	Investice z vl.zdrojů závlahy	0,00	187,30	187.306,79	*****	100,00
0000000	0412	6122		Stroje, přístroje,zařízení	0,00	187,30	187.306,79	*****	100,00
0000000	0412				0,00	187,30	187.306,79	*****	100,00
0000000	0415	6122	00610	- Osvětlení sálu Gorlice	0,00	540,00	302.742,00	*****	56,06
0000000	0415	6122		Stroje, přístroje,zařízení	0,00	540,00	302.742,00	*****	56,06
0000000	0415				0,00	540,00	302.742,00	*****	56,06
0000000	0416	6129	00610	čerpání FV nová identita organizace	0,00	0,00	0,00	0,00	0,00
0000000	0416	6129		Nákup hmotného inv.majetku j.n.	0,00	0,00	0,00	0,00	0,00

 * R O Z B O R O V Á S E S T A V A Ú Č T U 4 1 6 *
 * v období 12/2023 *

Akce	Au	Pol	UZ	Popis	RS tis.Kč	RU tis.Kč	Čerpání Kč (MD)	RS/Č %	RU/Č %
0000000	0416				0,00	0,00	0,00	0,00	0,00
0000000	0426	6129	00610	Informační a orientační systém NKPV	0,00	0,00	0,00	0,00	0,00
0000000	0426	6129		Nákup hmotného inv.majetku j.n.	0,00	0,00	0,00	0,00	0,00
0000000	0426				0,00	0,00	0,00	0,00	0,00
0000000	0476	6150	00000		0,00	0,00	0,00	0,00	0,00
0000000	0476	6150		Financování oprav a údržby	0,00	0,00	0,00	0,00	0,00
0000000	0476				0,00	0,00	0,00	0,00	0,00
0000000	0474	6150	00710	opravy hradeb 2020	0,00	6.668,00	898.753,41	*****	13,48
0000000	0474	6150		Financování oprav a údržby	0,00	6.668,00	898.753,41	*****	13,48
0000000	0474				0,00	6.668,00	898.753,41	*****	13,48
0000000	0476	6150	00710	obnova božích muk	0,00	0,00	0,00	0,00	0,00
0000000	0476	6150		Financování oprav a údržby	0,00	0,00	0,00	0,00	0,00
0000000	0476				0,00	0,00	0,00	0,00	0,00
0000000					0,00	12.739,30	5.962.446,70	*****	46,80
0045369	0460	6129	00099	Ponechání investice z roku 2020	0,00	405,00	405.000,00	*****	100,00
0045369	0460	6129		Nákup hmotného inv.majetku j.n.	0,00	405,00	405.000,00	*****	100,00
0045369	0460				0,00	405,00	405.000,00	*****	100,00
0045369	0400	6129	00610	Investiční výdeaje Informační a orient. systém	0,00	0,00	0,00	0,00	0,00
0045369	0400	6129		Nákup hmotného inv.majetku j.n.	0,00	0,00	0,00	0,00	0,00
0045369	0400				0,00	0,00	0,00	0,00	0,00
0045369	0416	6129	00610	Čerpání FV nová identita organizace	0,00	1.300,00	1.300.000,00	*****	100,00
0045369	0416	6129		Nákup hmotného inv.majetku j.n.	0,00	1.300,00	1.300.000,00	*****	100,00
0045369	0416				0,00	1.300,00	1.300.000,00	*****	100,00
0045369	0426	6129	00610	Informační a orientační systém NKPV	0,00	0,00	0,00	0,00	0,00
0045369	0426	6129		Nákup hmotného inv.majetku j.n.	0,00	0,00	0,00	0,00	0,00
0045369	0426				0,00	0,00	0,00	0,00	0,00
0045369					0,00	1.705,00	1.705.000,00	*****	100,00
0045370	0461	6121	00099	Převod invest. z roku 2021 - zábradlí	0,00	1.516,90	187.087,93	*****	12,33
0045370	0461	6121		Budovy, haly, stavby	0,00	1.516,90	187.087,93	*****	12,33
0045370	0461				0,00	1.516,90	187.087,93	*****	12,33
0045370					0,00	1.516,90	187.087,93	*****	12,33
0046396	0429	6122	00094	Historická expozice	0,00	3.000,00	1.254.850,00	*****	41,83

Lic: MP5I
 IČO: 00419745 - NKP Vyšehrad

* * * U C R - G O R D I C * * *

List: 3 UZASB954 11082014
 Čas: 16:27:51 Datum: 29.01.2024

 * R O Z B O R O V Á S E S T A V A Ú Č T U 4 1 6 *
 * v období 12/2023 *

Akce	Au	Pol	UZ	Popis	RS tis.Kč	RU tis.Kč	Čerpání Kč (MD)	RS/Č %	RU/Č %
0046396	0429	6122		Stroje, přístroje,zařizení	0,00	3.000,00	1.254.850,00	*****	41,83
0046396	0429				0,00	3.000,00	1.254.850,00	*****	41,83
0046396					0,00	3.000,00	1.254.850,00	*****	41,83
CELKEM					0,00	18.961,20	9.109.384,63	*****	48,04

Zadaná maska: H ME DE DOKLAD SU AU ODP A POL ZJ UZ ORJ ORG MD DAL
 od : 0 00 00 000000 000 tt00 0000 0000 000 000000000 000000000000 999.999.999.999,99- 999.999.999.999,99-
 do : * * * * * ***** tt** * * * * * ***** ***** 999.999.999.999,99 999.999.999.999,99

Konec sestavy

Lic: MP5I
 IČO: 00419745 - NKP Vyšehrad

GINIS Express - UCR

UCRSB701 01012022
 List: 1 Datum: 25.01.2024

 * R O Z B O R N Á K L A D Ů *
 * v období 12/2023 *

SU	AU	Uz	Popis	RS tis.Kč	RU tis.Kč	Čerpání Kč	RS/Č %	RU/Č %
501	0310	00091		1,50	1,20	1.190,00	79,33	99,17
501	0310		knihy do knihovny	1,50	1,20	1.190,00	79,33	99,17
501	0351	00091		23,00	17,00	16.939,00	73,65	99,64
501	0351		PHM - nafta, benzín	23,00	17,00	16.939,00	73,65	99,64
501	0400	00091		200,00	151,60	151.610,49	75,81	100,01
501	0400	00410	Použití rezervního fondu	0,00	4,20	4.211,00	*****	100,26
501	0400		Materiál - HČ	200,00	155,80	155.821,49	77,91	100,01
501	0404	00000		0,00	0,00	0,00	0,00	0,00
501	0404	00091		1,20	1,20	1.119,00	93,25	93,25
501	0404		Poštovní známky - ředitelství	1,20	1,20	1.119,00	93,25	93,25
501	0411	00091		50,00	142,50	142.533,88	285,07	100,02
501	0411		JDDHM HČ - POE / 1000-2999/	50,00	142,50	142.533,88	285,07	100,02
501	0420	00091		1,50	0,40	399,00	26,60	99,75
501	0420		Autokosmetika	1,50	0,40	399,00	26,60	99,75
501	0425	00091		8,00	1,90	1.889,00	23,61	99,42
501	0425		Odborná literatura, časopisy	8,00	1,90	1.889,00	23,61	99,42
501	0450	00091		40,00	76,00	75.912,81	189,78	99,89
501	0450		Hygienické potřeby WC u Infocentra - HČ	40,00	76,00	75.912,81	189,78	99,89
501	0451	00091		167,30	110,20	110.229,80	65,89	100,03
501	0451		Materiál provoz -letáky, informační mapy	167,30	110,20	110.229,80	65,89	100,03
501	0502	00091		0,00	42,30	42.280,06	*****	99,95
501	0502		Materiál - výstava Sklněné podzemí	0,00	42,30	42.280,06	*****	99,95
501	0600	00091		18,00	63,50	63.538,23	352,99	100,06
501	0600		Materiál - pořady SP	18,00	63,50	63.538,23	352,99	100,06
501	000X			510,50	612,00	611.852,27	119,85	99,98
-	-	-	-	-	-	-	-	-
501			Spotřeba materiálu	510,50	612,00	611.852,27	119,85	99,98
502	0300	00091		1.100,00	456,50	456.435,89	41,49	99,99
502	0300		El.energie	1.100,00	456,50	456.435,89	41,49	99,99
502	0310	00091		500,00	428,50	428.459,77	85,69	99,99
502	0310		Plyn	500,00	428,50	428.459,77	85,69	99,99
502	0320	00091		150,00	195,50	195.493,00	130,33	100,00
502	0320		Vodné,stočné	150,00	195,50	195.493,00	130,33	100,00
502	0325	00091		40,00	12,90	12.844,73	32,11	99,57
502	0325		Povrchová voda z Vltavy - závlahy	40,00	12,90	12.844,73	32,11	99,57
502	000X			1.790,00	1.093,40	1.093.233,39	61,07	99,98
-	-	-	-	-	-	-	-	-
502			Spotřeba energie	1.790,00	1.093,40	1.093.233,39	61,07	99,98
504	0410	00000		150,00	150,00	128.301,90	85,53	85,53
504	0410		Prodej suvenýrů - HČ	150,00	150,00	128.301,90	85,53	85,53
504	0461	00000		2,00	2,00	0,00	0,00	0,00
504	0461		Prodej suvenýrů - Histor.podoby Vyšehradu	2,00	2,00	0,00	0,00	0,00
504	000X			152,00	152,00	128.301,90	84,41	84,41
-	-	-	-	-	-	-	-	-
504			Prodané zboží	152,00	152,00	128.301,90	84,41	84,41
50X				2.452,50	1.857,40	1.833.387,56	74,76	98,71
-	-	-	-	-	-	-	-	-
511	0300	00091		0,00	0,00	0,00	0,00	0,00

 * R O Z B O R N Á K L A D Ů *
 * v období 12/2023 *

SU	AU Uz	Popis	RS tis.Kč	RU tis.Kč	Čerpání Kč	RS/Č %	RU/Č %
511	0300	Opravy - nepřiřazené	0,00	0,00	0,00	0,00	0,00
511	0430	00091	30,00	18,30	18.293,92	60,98	99,97
511	0430	Autoprovoz	30,00	18,30	18.293,92	60,98	99,97
511	0440	00091	10,00	45,70	45.645,00	456,45	99,88
511	0440	DHM - ostatní opravy	10,00	45,70	45.645,00	456,45	99,88
511	0710	00000	0,00	1.041,90	1.041.810,46	*****	99,99
511	0710	00091	2.200,00	427,00	426.989,39	19,41	100,00
511	0710	Hradby	2.200,00	1.468,90	1.468.799,85	66,76	99,99
511	0720	00091	1.450,00	3.942,90	3.942.927,55	271,93	100,00
511	0720	00410	0,00	23,00	23.000,00	*****	100,00
511	0720	00710	0,00	1.668,00	768.705,25	*****	46,09
511	0720	Objekty	1.450,00	5.633,90	4.734.632,80	326,53	84,04
511	0726	oprava - objektu Galerie z inv. fondu	0,00	5.000,00	130.048,16	*****	2,60
511	0810	00000	3.888,00	5.254,20	5.247.948,17	134,98	99,88
511	0810	00091	1.460,00	60,20	51.855,23	3,55	86,14
511	0810	00410	0,00	19,70	19.665,00	*****	99,82
511	0810	Údržba parků základní	5.348,00	5.334,10	5.319.468,40	99,47	99,73
511	0820	00091	1.152,00	1.918,50	1.918.511,25	166,54	100,00
511	0820	00410	0,00	20,00	20.000,00	*****	100,00
511	0820	Údržba ostatní	1.152,00	1.938,50	1.938.511,25	168,27	100,00
511	0830	00091	220,00	200,30	200.273,39	91,03	99,99
511	0830	USM - údržba mlatových cest	220,00	200,30	200.273,39	91,03	99,99
511	000X		10.410,00	19.639,70	13.855.672,77	133,10	70,55
-	-	-	-	-	-	-	-
511		Opravy a udržování	10.410,00	19.639,70	13.855.672,77	133,10	70,55
512	0400	00000	0,00	0,00	0,00	0,00	0,00
512	0400	00091	50,00	52,00	52.040,73	104,08	100,08
512	0400	Cestovné	50,00	52,00	52.040,73	104,08	100,08
512	000X		50,00	52,00	52.040,73	104,08	100,08
-	-	-	-	-	-	-	-
512		Cestovné	50,00	52,00	52.040,73	104,08	100,08
513	0409	00091	15,00	16,20	16.207,82	108,05	100,05
513	0409	Propagace - HČ	15,00	16,20	16.207,82	108,05	100,05
513	0490	00091	50,00	9,00	8.912,00	17,82	99,02
513	0490	Repre - RED	50,00	9,00	8.912,00	17,82	99,02
513	000X		65,00	25,20	25.119,82	38,65	99,68
-	-	-	-	-	-	-	-
513		Náklady na reprezentaci	65,00	25,20	25.119,82	38,65	99,68
518	0311	00011	0,00	12,30	12.342,00	*****	100,34
518	0311	Pronájmy - Vyšehrad akce	0,00	12,30	12.342,00	*****	100,34
518	0312	00091	25,00	32,90	32.929,12	131,72	100,09
518	0312	Pronájmy - ostatní	25,00	32,90	32.929,12	131,72	100,09
518	0313	00091	20,00	16,60	16.552,80	82,76	99,72
518	0313	Pronájmy - tiskárna Konica	20,00	16,60	16.552,80	82,76	99,72
518	0330	00091	160,00	41,70	41.624,00	26,02	99,82
518	0330	Konzultační služby, audity	160,00	41,70	41.624,00	26,02	99,82
518	0400	00091	15,00	11,80	11.803,40	78,69	100,03

Lic: MP5I
IČO: 00419745 - NKP Vyšehrad

GINIS Express - UCR

UCRSB701 01012022
List: 3 Datum: 25.01.2024

* ROZBOR NÁKLADŮ *
* v období 12/2023 *

SU	AU Uz	Popis	RS tis.Kč	RU tis.Kč	Čerpání Kč	RS/Č %	RU/Č %
518 0400		Bankovní poplatky	15,00	11,80	11.803,40	78,69	100,03
518 0401	00091		200,00	189,00	188.977,80	94,49	99,99
518 0401		Ostraha	200,00	189,00	188.977,80	94,49	99,99
518 0402	00091		300,00	323,80	323.838,30	107,95	100,01
518 0402		Úklid	300,00	323,80	323.838,30	107,95	100,01
518 0403	00091		153,00	160,90	160.901,56	105,16	100,00
518 0403		Revize, servis	153,00	160,90	160.901,56	105,16	100,00
518 0404	00091		3,00	1,70	1.734,00	57,80	102,00
518 0404		Poštovné	3,00	1,70	1.734,00	57,80	102,00
518 0410	00091		200,00	80,00	79.931,00	39,97	99,91
518 0410	00410	Použití rezervního fondu	0,00	77,50	77.500,00	*****	100,00
518 0410		Studie - stavební činnost	200,00	157,50	157.431,00	78,72	99,96
518 0420	00091		110,00	103,20	103.166,44	93,79	99,97
518 0420		Telefony	110,00	103,20	103.166,44	93,79	99,97
518 0440	00091		27,00	22,90	22.926,42	84,91	100,12
518 0440		Odpad	27,00	22,90	22.926,42	84,91	100,12
518 0490	00091		70,00	110,70	110.678,72	158,11	99,98
518 0490		Služby - ostatní	70,00	110,70	110.678,72	158,11	99,98
518 0491	00091		250,00	258,60	258.600,15	103,44	100,00
518 0491		IT přístupy - licence	250,00	258,60	258.600,15	103,44	100,00
518 0492	00091		200,00	138,20	138.210,50	69,11	100,01
518 0492		IT služby	200,00	138,20	138.210,50	69,11	100,01
518 0494	00091		25,00	23,30	23.232,00	92,93	99,71
518 0494		BOZP	25,00	23,30	23.232,00	92,93	99,71
518 0500	00091		150,00	91,90	91.860,23	61,24	99,96
518 0500		Ostatní služby SP	150,00	91,90	91.860,23	61,24	99,96
518 0501	00091		85,00	51,00	51.000,00	60,00	100,00
518 0501		Technická pomoc - SP	85,00	51,00	51.000,00	60,00	100,00
518 0502	00011	Fond FV	0,00	131,20	131.155,00	*****	99,97
518 0502	00091		347,00	84,60	84.571,00	24,37	99,97
518 0502		Služby- výstavy Skleněné podzemí	347,00	215,80	215.726,00	62,17	99,97
518 0512	00011	Fond FV	0,00	0,00	0,00	0,00	0,00
518 0512	00091		200,00	37,70	37.675,00	18,84	99,93
518 0512		Akce Vyšehradu / spolupořádání /	200,00	37,70	37.675,00	18,84	99,93
518 0513	00011	Fond FV	0,00	275,20	275.257,00	*****	100,02
518 0513	00091		0,00	3,00	3.000,00	*****	100,00
518 0513		Speciální akce Vyšehradu	0,00	278,20	278.257,00	*****	100,02
518 0531	00091		150,00	82,40	82.403,53	54,94	100,00
518 0531		Propagace, inzerce	150,00	82,40	82.403,53	54,94	100,00
518 0532	00091		15,00	10,80	10.810,65	72,07	100,10
518 0532		Provize z prodeje On-line	15,00	10,80	10.810,65	72,07	100,10
518 0535	00091		0,00	0,70	660,00	*****	94,29
518 0535		Prohlídka s průvodci - mimoř. akce	0,00	0,70	660,00	*****	94,29
518 0600	00091		390,00	88,00	88.000,00	22,56	100,00
518 0600		Honoráře - programy pro dospělé	390,00	88,00	88.000,00	22,56	100,00
518 0653	00091		0,00	121,50	121.500,00	*****	100,00
518 0653		Mise Vyšehrad	0,00	121,50	121.500,00	*****	100,00
518 0663	00091		40,00	66,60	66.600,00	166,50	100,00
518 0663		Libuše/Staré pověsti české	40,00	66,60	66.600,00	166,50	100,00
518 0664	00091		0,00	28,00	28.000,00	*****	100,00
518 0664		Výprava	0,00	28,00	28.000,00	*****	100,00
518 0665	00091		70,00	167,10	167.100,00	238,71	100,00
518 0665		Nedělní pohádky	70,00	167,10	167.100,00	238,71	100,00
518 0666	00091		0,00	4,30	4.300,00	*****	100,00

 * ROZBOR NÁKLADŮ *
 * v období 12/2023 *

SU	AU Uz	Popis	RS tis.Kč	RU tis.Kč	Čerpání Kč	RS/Č %	RU/Č %
518	0666	Turnaj krále Karla IV	0,00	4,30	4.300,00	*****	100,00
518	0673	00091	0,00	6,50	6.500,00	*****	100,00
518	0673	Ať žije REPUBLIKA !	0,00	6,50	6.500,00	*****	100,00
518	0674	00091	0,00	27,00	27.000,00	*****	100,00
518	0674	Totalita	0,00	27,00	27.000,00	*****	100,00
518	0679	00091	0,00	21,50	21.500,00	*****	100,00
518	0679	Jiné programy SP	0,00	21,50	21.500,00	*****	100,00
518	0700	00091	150,00	80,00	80.000,00	53,33	100,00
518	0700	Technická pomoc - stavební činnost	150,00	80,00	80.000,00	53,33	100,00
518	0701	00091	400,00	749,00	748.999,68	187,25	100,00
518	0701	USM - čištění hradeb	400,00	749,00	748.999,68	187,25	100,00
518	0710	00091	150,00	1.019,20	1.019.168,00	679,45	100,00
518	0710	Použití rezervního fondu	0,00	1.522,50	291.292,00	*****	19,13
518	0710	Technická pomoc - ředitel	150,00	2.541,70	1.310.460,00	873,64	51,56
518	0800	00091	700,00	841,30	841.317,46	120,19	100,00
518	0800	Služby USM - veřejné prostranství	700,00	841,30	841.317,46	120,19	100,00
518	0801	00091	370,00	70,80	70.836,00	19,14	100,05
518	0801	Studie - veřejné prostranství	370,00	70,80	70.836,00	19,14	100,05
518	000X		4.975,00	7.186,90	5.955.453,76	119,71	82,87
-	-	-	-	-	-	-	-
518	-	Ostatní služby	4.975,00	7.186,90	5.955.453,76	119,71	82,87
51X	-	-	15.500,00	26.903,80	19.888.287,08	128,31	73,92
-	-	-	-	-	-	-	-
521	0300	00091	9.241,60	9.241,60	8.626.460,00	93,34	93,34
521	0300	00510	0,00	600,00	600.000,00	*****	100,00
521	0300	Platy zaměstnanců - HČ	9.241,60	9.841,60	9.226.460,00	99,84	93,75
521	0310	00091	1.500,00	1.711,00	1.710.989,00	114,07	100,00
521	0310	Platy zaměstnanců - OON	1.500,00	1.711,00	1.710.989,00	114,07	100,00
521	0340	00091	100,00	90,10	90.123,00	90,12	100,03
521	0340	Dočasná prac.neschopnost - HČ	100,00	90,10	90.123,00	90,12	100,03
521	0350	00091	10,00	2,50	2.472,00	24,72	98,88
521	0350	Dočasná prac.neschopnost - OON	10,00	2,50	2.472,00	24,72	98,88
521	000X		10.851,60	11.645,20	11.030.044,00	101,64	94,72
-	-	-	-	-	-	-	-
521	-	Mzdové náklady	10.851,60	11.645,20	11.030.044,00	101,64	94,72
524	0300	00091	2.620,60	2.498,30	2.498.274,00	95,33	100,00
524	0300	Sociální pojištění - HČ	2.620,60	2.498,30	2.498.274,00	95,33	100,00
524	0310	00091	899,00	908,10	908.146,00	101,02	100,01
524	0310	Zdravotní pojištění - HČ	899,00	908,10	908.146,00	101,02	100,01
524	000X		3.519,60	3.406,40	3.406.420,00	96,78	100,00
-	-	-	-	-	-	-	-
524	-	Zákonné sociální pojištění	3.519,60	3.406,40	3.406.420,00	96,78	100,00
525	0310	00091	45,00	42,70	42.680,00	94,84	99,95
525	0310	Úrazové pojištění - HČ	45,00	42,70	42.680,00	94,84	99,95
525	000X		45,00	42,70	42.680,00	94,84	99,95

* R O Z B O R N Á K L A D Ů *
* v období 12/2023 *

SU	AU	Uz	Popis	RS tis.Kč	RU tis.Kč	Čerpání Kč	RS/Č %	RU/Č %
-	-	-	-	-	-	-	-	-
525			Jiné sociální pojištění	45,00	42,70	42.680,00	94,84	99,95
527	0300	00091		190,00	186,30	186.331,66	98,07	100,02
527	0300		Příděl do FKSP - HČ	190,00	186,30	186.331,66	98,07	100,02
527	0310	00091		7,00	4,70	4.670,00	66,71	99,36
527	0310		Vstupní prohlídky - pracovnílékařská služby	7,00	4,70	4.670,00	66,71	99,36
527	0380	00000		0,00	0,00	0,00	0,00	0,00
527	0380	00091		100,00	60,90	60.842,04	60,84	99,90
527	0380		Ochranné pomůcky	100,00	60,90	60.842,04	60,84	99,90
527	0390	00000		0,00	0,00	0,00	0,00	0,00
527	0390	00091		60,00	60,40	60.389,90	100,65	99,98
527	0390		Vzdělávání zaměstnanců	60,00	60,40	60.389,90	100,65	99,98
527	000X			357,00	312,30	312.233,60	87,46	99,98
-	-	-	-	-	-	-	-	-
527			Zákonné sociální náklady	357,00	312,30	312.233,60	87,46	99,98
528	0410	00091		350,00	265,00	264.950,00	75,70	99,98
528	0410		Stravenky - HČ	350,00	265,00	264.950,00	75,70	99,98
528	000X			350,00	265,00	264.950,00	75,70	99,98
-	-	-	-	-	-	-	-	-
528			Jiné sociální náklady	350,00	265,00	264.950,00	75,70	99,98
52X				15.123,20	15.671,60	15.056.327,60	99,56	96,07
538	0410	00091		4,00	1,60	1.620,00	40,50	101,25
538	0410		Poplatky jiné	4,00	1,60	1.620,00	40,50	101,25
538	0420	00091		10,00	6,80	6.750,00	67,50	99,26
538	0420		Správní poplatky	10,00	6,80	6.750,00	67,50	99,26
538	000X			14,00	8,40	8.370,00	59,79	99,64
-	-	-	-	-	-	-	-	-
538			Jiné daně a poplatky	14,00	8,40	8.370,00	59,79	99,64
53X				14,00	8,40	8.370,00	59,79	99,64
549	0410	00091		0,00	0,00	0,10	*****	*****
549	0410		Ostatní náklady HČ	0,00	0,00	0,10	*****	*****
549	0420	00011	Fond FV	0,00	31,30	31.246,00	*****	99,83
549	0420	00091		150,00	121,80	121.834,33	81,22	100,03
549	0420		Pojištění majetku- IMG,ALLIANZ	150,00	153,10	153.080,33	102,05	99,99
549	0421	00091		10,30	10,30	10.292,39	99,93	99,93
549	0421		Členský příspěvek Forte Cultura	10,30	10,30	10.292,39	99,93	99,93
549	000X			160,30	163,40	163.372,82	101,92	99,98
-	-	-	-	-	-	-	-	-
549			Ostatní náklady z činnosti	160,30	163,40	163.372,82	101,92	99,98
54X				160,30	163,40	163.372,82	101,92	99,98
-	-	-	-	-	-	-	-	-
551	0310	00091		120,00	120,00	111.876,00	93,23	93,23
551	0310		Opdisy dlouhodobého nehmotného majetku	120,00	120,00	111.876,00	93,23	93,23

Lic: MP5I
IČO: 00419745 - NKP Vyšehrad

GINIS Express - UCR

UCRSB701 01012022
List: 6 Datum: 25.01.2024

* ROZBOR NÁKLADŮ *
* v období 12/2023 *

SU	AU	Uz	Popis	RS tis.Kč	RU tis.Kč	Čerpání Kč	RS/Č %	RU/Č %
551	0410	00091		2.400,00	2.343,00	2.011.576,00	83,82	85,85
551	0410			2.400,00	2.343,00	2.011.576,00	83,82	85,85
551	0420	00000		0,00	0,00	0,00	0,00	0,00
551	0420	00091		715,20	772,20	772.191,09	107,97	100,00
551	0420			715,20	772,20	772.191,09	107,97	100,00
551	000X			3.235,20	3.235,20	2.895.643,09	89,50	89,50
-	-	-	-	-	-	-	-	-
551			Odpisy dlouhodobého majetku	3.235,20	3.235,20	2.895.643,09	89,50	89,50
558	0300	00091		0,00	74,00	74.035,06	*****	100,05
558	0300	DDNM		0,00	74,00	74.035,06	*****	100,05
558	0500	00091		128,00	492,40	492.409,79	384,70	100,00
558	0500	DDHM		128,00	492,40	492.409,79	384,70	100,00
558	000X			128,00	566,40	566.444,85	442,54	100,01
-	-	-	-	-	-	-	-	-
558			Náklady z drobného dlouhodobého majetku	128,00	566,40	566.444,85	442,54	100,01
55X				3.363,20	3.801,60	3.462.087,94	102,94	91,07
-	-	-	-	-	-	-	-	-
563	0300	00091		2,00	2,00	1.515,39	75,77	75,77
563	0300	Kurzová ztráta		2,00	2,00	1.515,39	75,77	75,77
563	000X			2,00	2,00	1.515,39	75,77	75,77
-	-	-	-	-	-	-	-	-
563			Kurzové ztráty	2,00	2,00	1.515,39	75,77	75,77
56X				2,00	2,00	1.515,39	75,77	75,77
-	-	-	-	-	-	-	-	-
591	0410	00000		10,00	10,00	7.403,00	74,03	74,03
591	0410	00091		0,00	0,00	0,00	0,00	0,00
591	0410	Daň z úroků		10,00	10,00	7.403,00	74,03	74,03
591	000X			10,00	10,00	7.403,00	74,03	74,03
-	-	-	-	-	-	-	-	-
591			Daň z příjmů	10,00	10,00	7.403,00	74,03	74,03
59X				10,00	10,00	7.403,00	74,03	74,03
-	-	-	-	-	-	-	-	-
Náklady celkem				36.625,20	48.418,20	40.420.751,39	110,36	83,48

Zadaná maska: H ME DE DOKLAD SU AU ODP POL ZJ UZ ORJ ORG MD DAL
od : 0 00 00 000000 000 0300 0000 0000 000 000000000 000000000000 999.999.999.999,99- 999.999.999.999,99-
do : * * * * * 9999 * * * * * * * * * * * * * * * 999.999.999.999,99 999.999.999.999,99

Konec sestavy

* R O Z B O R V Ý N O S Ů *
* v období 12/2023 *

SU	AU	Uz	Popis	RS tis.Kč	RU tis.Kč	Čerpání Kč	RS/Č %	RU/Č %
648	0310	00000		0,00	0,00	0,00	0,00	0,00
648	0310	00510	- Použití Fondu odměn	0,00	600,00	600.000,00	*****	100,00
648	0310		Použití Fondu odměn	0,00	600,00	600.000,00	*****	100,00
648	0413	00410	Použití rezervního fondu	0,00	77,50	77.500,00	*****	100,00
648	0413		Čerpání RF - daňová úspora	0,00	77,50	77.500,00	*****	100,00
648	0414	00000		0,00	0,00	0,00	0,00	0,00
648	0414	00410	Použití rezervního fondu	0,00	1.522,50	291.292,00	*****	19,13
648	0414		Čerpání RF- obnova a údržba památek	0,00	1.522,50	291.292,00	*****	19,13
648	0416	00000		0,00	0,00	0,00	0,00	0,00
648	0416	00710	Použití inv. fondu	0,00	6.668,00	898.753,41	*****	13,48
648	0416		Použití inv. fondu	0,00	6.668,00	898.753,41	*****	13,48
648	0502	00410	Použití rezervního fondu	0,00	66,90	66.876,00	*****	99,96
648	0502		Peněžní dary - účelové	0,00	66,90	66.876,00	*****	99,96
648	000X			0,00	8.934,90	1.934.421,41	*****	21,65
-	-	-	- - - - -	-	-	-	-	-
648			Čerpání fondů	0,00	8.934,90	1.934.421,41	*****	21,65
649	0400	00000		750,00	788,60	788.633,50	105,15	100,00
649	0400		Spolupořádání	750,00	788,60	788.633,50	105,15	100,00
649	0410	00000		0,00	0,00	0,00	0,00	0,00
649	0410		Ostatní výnosy	0,00	0,00	0,00	0,00	0,00
649	0420	00000		20,00	38,70	38.677,08	193,39	99,94
649	0420		Povolenky - administrativní poplatek	20,00	38,70	38.677,08	193,39	99,94
649	000X			770,00	827,30	827.310,58	107,44	100,00
-	-	-	- - - - -	-	-	-	-	-
649			Ostatní výnosy z činnosti	770,00	827,30	827.310,58	107,44	100,00
64X				770,00	9.762,20	2.761.731,99	358,67	28,29
-	-	-	- - - - -	-	-	-	-	-
662	0410	00000		35,00	39,00	38.997,47	111,42	99,99
662	0410		Úroky	35,00	39,00	38.997,47	111,42	99,99
662	000X			35,00	39,00	38.997,47	111,42	99,99
-	-	-	- - - - -	-	-	-	-	-
662			Úroky	35,00	39,00	38.997,47	111,42	99,99
66X				35,00	39,00	38.997,47	111,42	99,99
-	-	-	- - - - -	-	-	-	-	-
672	0500	00011	Fond FV	0,00	450,00	450.000,00	*****	100,00
672	0500	00091		32.575,20	32.575,20	31.610.866,45	97,04	97,04
672	0500		Neinvestiční příspěvek MHMP	32.575,20	33.025,20	32.060.866,45	98,42	97,08
672	000X			32.575,20	33.025,20	32.060.866,45	98,42	97,08
-	-	-	- - - - -	-	-	-	-	-
672			Výnosy vybran.místních vládních institucí z tra	32.575,20	33.025,20	32.060.866,45	98,42	97,08
67X				32.575,20	33.025,20	32.060.866,45	98,42	97,08
-	-	-	- - - - -	-	-	-	-	-

Lic: MP5I
IČO: 00419745 - NKP Vyšehrad

GINIS Express - UCR

UCRSB701 01012022
List: 1 Datum: 25.01.2024

* R O Z B O R N Á K L A D Ů *
* v období 12/2023 *

SU	AU	Uz	Popis	RS tis.Kč	RU tis.Kč	Čerpání Kč	RS/Č %	RU/Č %
501	0100	00000		20,00	20,00	18.888,79	94,44	94,44
501	0100		Spotřeba materiálu DČ	20,00	20,00	18.888,79	94,44	94,44
501	0150	00000		15,00	17,00	16.956,95	113,05	99,75
501	0150		Hygienické potřeby DČ	15,00	17,00	16.956,95	113,05	99,75
501	000X			35,00	37,00	35.845,74	102,42	96,88
-	-	-	-	-	-	-	-	-
501			Spotřeba materiálu	35,00	37,00	35.845,74	102,42	96,88
502	0100	00000		492,00	387,40	158.281,35	32,17	40,86
502	0100		EL.energie - DČ	492,00	387,40	158.281,35	32,17	40,86
502	0110	00000		200,00	200,00	133.826,90	66,91	66,91
502	0110		Plyn - DČ	200,00	200,00	133.826,90	66,91	66,91
502	0120	00000		90,00	90,00	66.055,00	73,39	73,39
502	0120		Vodné, stočné - DČ	90,00	90,00	66.055,00	73,39	73,39
502	000X			782,00	677,40	358.163,25	45,80	52,87
-	-	-	-	-	-	-	-	-
502			Spotřeba energie	782,00	677,40	358.163,25	45,80	52,87
504	0100	00000		250,00	200,00	169.522,37	67,81	84,76
504	0100		Prodej suvenýrů - DČ	250,00	200,00	169.522,37	67,81	84,76
504	0110	00000		15,00	15,00	3.015,91	20,11	20,11
504	0110		Prodej zboží - Infocentrum	15,00	15,00	3.015,91	20,11	20,11
504	0112	00000		25,00	25,00	24.699,51	98,80	98,80
504	0112		Prodej zboží - výstava A. Ladová	25,00	25,00	24.699,51	98,80	98,80
504	0140	00000		15,00	15,00	8.805,00	58,70	58,70
504	0140		Prodej poštovních známek - Infocentrum	15,00	15,00	8.805,00	58,70	58,70
504	000X			305,00	255,00	206.042,79	67,56	80,80
-	-	-	-	-	-	-	-	-
504			Prodané zboží	305,00	255,00	206.042,79	67,56	80,80
50X				1.122,00	969,40	600.051,78	53,48	61,90
-	-	-	-	-	-	-	-	-
511	0100	00000		300,00	592,60	592.546,51	197,52	99,99
511	0100	00091		0,00	0,00	0,00	0,00	0,00
511	0100		DČ	300,00	592,60	592.546,51	197,52	99,99
511	000X			300,00	592,60	592.546,51	197,52	99,99
-	-	-	-	-	-	-	-	-
511			Opravy a udržování	300,00	592,60	592.546,51	197,52	99,99
513	0100	00000		50,00	36,00	35.994,85	71,99	99,99
513	0100		Repre - DČ	50,00	36,00	35.994,85	71,99	99,99
513	000X			50,00	36,00	35.994,85	71,99	99,99
-	-	-	-	-	-	-	-	-
513			Náklady na reprezentaci	50,00	36,00	35.994,85	71,99	99,99
518	0100	00000		115,10	129,40	129.358,76	112,39	99,97
518	0100		Služby - DČ	115,10	129,40	129.358,76	112,39	99,97
518	0104	00000		2,00	1,70	0,00	0,00	0,00
518	0104		Dopravné e-shop	2,00	1,70	0,00	0,00	0,00

Lic: MP5I
IČO: 00419745 - NKP Vyšehrad

G I N I S E x p r e s s - U C R

UCRSB701 01012022
List: 2 Datum: 25.01.2024

* R O Z B O R N Á K L A D Ů *
* v období 12/2023 *

SU	AU	Uz	Popis	RS tis.Kč	RU tis.Kč	Čerpání Kč	RS/Č %	RU/Č %
518	0110	00000		0,00	37,50	37.462,80	*****	99,90
518	0110		Služby k pronájmům - svatební výzdoba	0,00	37,50	37.462,80	*****	99,90
518	0113	00000		35,00	20,40	20.418,00	58,34	100,09
518	0113		Propagace NKPV	35,00	20,40	20.418,00	58,34	100,09
518	0120	00000		5,00	5,00	2.107,66	42,15	42,15
518	0120		Telefony - DČ	5,00	5,00	2.107,66	42,15	42,15
518	0130	00000		50,00	35,70	3.872,00	7,74	10,85
518	0130		Konzultační služby DČ	50,00	35,70	3.872,00	7,74	10,85
518	0140	00000		5,00	5,50	5.467,74	109,35	99,41
518	0140		Odpad - DČ	5,00	5,50	5.467,74	109,35	99,41
518	0142	00000		0,00	33,80	21.742,01	*****	64,33
518	0142		Úklid - DČ	0,00	33,80	21.742,01	*****	64,33
518	0150	00000		25,00	25,00	22.104,92	88,42	88,42
518	0150		Transakce PK - DČ	25,00	25,00	22.104,92	88,42	88,42
518	0191	00000		15,00	15,00	8.712,00	58,08	58,08
518	0191		IT přístupy - DČ	15,00	15,00	8.712,00	58,08	58,08
518	000X			252,10	309,00	251.245,89	99,66	81,31
-	-	-	-	-	-	-	-	-
518	-	-	Ostatní služby	252,10	309,00	251.245,89	99,66	81,31
51X	-	-		602,10	937,60	879.787,25	146,12	93,83
-	-	-	-	-	-	-	-	-
521	0030	00000		450,00	424,40	424.431,00	94,32	100,01
521	0030		Platy zaměstnanců - DČ	450,00	424,40	424.431,00	94,32	100,01
521	0031	00000		280,00	285,30	285.354,00	101,91	100,02
521	0031		Platy zaměstnanců - 3% do DČ	280,00	285,30	285.354,00	101,91	100,02
521	0040	00000		15,00	2,40	0,00	0,00	0,00
521	0040		Dočasná prac.neschopnost - DČ	15,00	2,40	0,00	0,00	0,00
521	000X			745,00	712,10	709.785,00	95,27	99,67
-	-	-	-	-	-	-	-	-
521	-	-	Mzdové náklady	745,00	712,10	709.785,00	95,27	99,67
524	0030	00000		192,50	192,50	182.525,00	94,82	94,82
524	0030		Sociální pojištění - DČ	192,50	192,50	182.525,00	94,82	94,82
524	0040	00000		71,50	71,50	66.286,00	92,71	92,71
524	0040		Zdravotní pojištění - DČ	71,50	71,50	66.286,00	92,71	92,71
524	000X			264,00	264,00	248.811,00	94,25	94,25
-	-	-	-	-	-	-	-	-
524	-	-	Zákonné sociální pojištění	264,00	264,00	248.811,00	94,25	94,25
525	0030	00000		3,00	2,10	1.320,00	44,00	62,86
525	0030		Úrazové pojištění - DČ	3,00	2,10	1.320,00	44,00	62,86
525	000X			3,00	2,10	1.320,00	44,00	62,86
-	-	-	-	-	-	-	-	-
525	-	-	Jiné sociální pojištění	3,00	2,10	1.320,00	44,00	62,86
527	0030	00000		15,00	15,00	14.195,70	94,64	94,64
527	0030		Příděl do FKSP - DČ	15,00	15,00	14.195,70	94,64	94,64
527	000X			15,00	15,00	14.195,70	94,64	94,64

* R O Z B O R N Á K L A D Ů *
* v období 12/2023 *

SU	AU Uz	Popis	RS tis.Kč	RU tis.Kč	Čerpání Kč	RS/Č %	RU/Č %
-	-	-	-	-	-	-	-
527		Zákonné sociální náklady	15,00	15,00	14.195,70	94,64	94,64
528	0100 00000		15,00	15,90	15.890,00	105,93	99,94
528	0100	Stravenky - DČ	15,00	15,90	15.890,00	105,93	99,94
528	000X		15,00	15,90	15.890,00	105,93	99,94
-	-	-	-	-	-	-	-
528		Jiné sociální náklady	15,00	15,90	15.890,00	105,93	99,94
52X			1.042,00	1.009,10	990.001,70	95,01	98,11
-	-	-	-	-	-	-	-
538	0100 00000		10,00	10,00	0,00	0,00	0,00
538	0100	Správní polatek Dř	10,00	10,00	0,00	0,00	0,00
538	000X		10,00	10,00	0,00	0,00	0,00
-	-	-	-	-	-	-	-
538		Jiné daně a poplatky	10,00	10,00	0,00	0,00	0,00
53X			10,00	10,00	0,00	0,00	0,00
-	-	-	-	-	-	-	-
547	0100 00000		3,00	3,00	992,60	33,09	33,09
547	0100	Nové Infocentrum - prošlé , poškozené zboží	3,00	3,00	992,60	33,09	33,09
547	000X		3,00	3,00	992,60	33,09	33,09
-	-	-	-	-	-	-	-
547		Manka a škody	3,00	3,00	992,60	33,09	33,09
549	0100 00000		0,00	0,00	0,00	0,00	0,00
549	0100	Ostatní náklady DČ	0,00	0,00	0,00	0,00	0,00
549	000X		0,00	0,00	0,00	0,00	0,00
-	-	-	-	-	-	-	-
549		Ostatní náklady z činnosti	0,00	0,00	0,00	0,00	0,00
54X			3,00	3,00	992,60	33,09	33,09
-	-	-	-	-	-	-	-
558	0100 00000		200,00	50,00	0,00	0,00	0,00
558	0100	DDNM, DDHM	200,00	50,00	0,00	0,00	0,00
558	000X		200,00	50,00	0,00	0,00	0,00
-	-	-	-	-	-	-	-
558		Náklady z drobného dlouhodobého majetku	200,00	50,00	0,00	0,00	0,00
55X			200,00	50,00	0,00	0,00	0,00
-	-	-	-	-	-	-	-
591	0000 00000		174,00	174,00	278.920,00	160,30	160,30
591	0000	Daň z příjmu práv.osob	174,00	174,00	278.920,00	160,30	160,30
591	000X		174,00	174,00	278.920,00	160,30	160,30
-	-	-	-	-	-	-	-
591		Daň z příjmů	174,00	174,00	278.920,00	160,30	160,30

Lic: MP5I
IČO: 00419745 - NKP Vyšehrad

GINIS Express - UCR

UCRSB701 01012022
List: 4 Datum: 25.01.2024

* ROZBOR NÁKLADŮ *
* v období 12/2023 *

SU	AU	Uz	Popis	RS tis.Kč	RU tis.Kč	Čerpání Kč	RS/Č %	RU/Č %
59X	-	-	-	174,00	174,00	278.920,00	160,30	160,30
Náklady celkem				3.153,10	3.153,10	2.749.753,33	87,21	87,21

Zadaná maska: H ME DE DOKLAD SU AU ODP POL ZJ UZ ORJ ORG MD DAL
od : 0 00 00 000000 000 0000 0000 0000 000 00000000 00000000000 999.999.999.999,99- 999.999.999.999,99-
do : * ** ** * 0299 **** ** ** 999.999.999.999,99 999.999.999.999,99

Konec sestavy

Lic: MP5I

G I N I S E x p r e s s - U C R

UCRSB702 01012022

IČO: 00419745 - NKP Vyšehrad

List: 1 Datum: 25.01.2024

 * R O Z B O R V Ý N O S Ů *
 * v období 12/2023 *

SU	AU Uz	Popis	RS tis.Kč	RU tis.Kč	Čerpání Kč	RS/Č %	RU/Č %
603 0110 00000			475,00	475,00	454.632,00	95,71	95,71
603 0110		Dlouhodobé pronájmy - byty	475,00	475,00	454.632,00	95,71	95,71
603 0120 00000			2.415,00	2.415,00	2.668.920,00	110,51	110,51
603 0120		Dlouhodobé pronájmy - nebyt.prostory	2.415,00	2.415,00	2.668.920,00	110,51	110,51
603 0130 00000			92,00	92,00	72.488,37	78,79	78,79
603 0130		Dlouhodobé pronájmy - parkovné	92,00	92,00	72.488,37	78,79	78,79
603 0140 00000			500,00	1.045,70	1.080.123,51	216,02	103,29
603 0140		Krátkodobé pronájmy - SP, kasematy	500,00	1.045,70	1.080.123,51	216,02	103,29
603 0150 00000			400,00	0,00	0,00	0,00	0,00
603 0150		Krátkodobé pronájmy - ostatní, svatby,natáčení	400,00	0,00	0,00	0,00	0,00
603 000X			3.882,00	4.027,70	4.276.163,88	110,15	106,17
- - -			-	-	-	-	-
603		Výnosy z pronájmu	3.882,00	4.027,70	4.276.163,88	110,15	106,17
604 0100 00000			340,00	213,80	201.380,17	59,23	94,19
604 0100		Suvenýry - DČ	340,00	213,80	201.380,17	59,23	94,19
604 0104 00000			0,00	0,20	206,62	*****	103,31
604 0104		Zboží Eshop - DČ	0,00	0,20	206,62	*****	103,31
604 0110 00000			20,00	6,00	5.950,78	29,75	99,18
604 0110		Potraviny - Infocentrum	20,00	6,00	5.950,78	29,75	99,18
604 0112 00000			30,10	30,10	30.059,11	99,86	99,86
604 0112		Zboží výstava Ladová - DČ	30,10	30,10	30.059,11	99,86	99,86
604 0140 00000			14,00	8,00	9.332,00	66,66	116,65
604 0140		Poštovní známky - Infocentrum	14,00	8,00	9.332,00	66,66	116,65
604 000X			404,10	258,10	246.928,68	61,11	95,67
- - -			-	-	-	-	-
604		Výnosy z prodaného zboží	404,10	258,10	246.928,68	61,11	95,67
60X			4.286,10	4.285,80	4.523.092,56	105,53	105,54
- - -			-	-	-	-	-
649 0100 00000			0,00	0,30	322,75	*****	107,58
649 0100		Ostatní	0,00	0,30	322,75	*****	107,58
649 000X			0,00	0,30	322,75	*****	107,58
- - -			-	-	-	-	-
649		Ostatní výnosy z činnosti	0,00	0,30	322,75	*****	107,58
64X			0,00	0,30	322,75	*****	107,58
- - -			-	-	-	-	-
Výnosy celkem			4.286,10	4.286,10	4.523.415,31	105,54	105,54
=====							

Zadaná maska: H ME DE DOKLAD SU AU ODPÁ POL ZJ UZ ORJ ORG MD DAL
 od : 0 00 00 000000 000 0000 0000 0000 000 00000000 00000000000 999.999.999.99- 999.999.999.99-
 do : * * * * * 0299 * 999.999.999.99,99 999.999.999.99,99

Konec sestavy

121 - ROZBOR NÁKLADŮ A VÝNOSŮ

v členění SU, AU, UZ, ORJ, Org

(v Kč)

Období: 12 / 2023

IČO: 00419745

Název: Národní kulturní památka Vyšehrad



NÁKLADY

SU	AU	UZ	ORJ	Org	Text	Rozpočet schválený	1	Rozpočet upravený	2	Skutečnost	3	sl.3/sl.1	sl.3/sl.2	sl.2 - sl.3
501	0310	00091	0000000000	00000000000000		1 500,00		1 200,00		1 190,00		79,33	99,16	10,00
501	0310	00091	0000000000	00000000000000		1 500,00		1 200,00		1 190,00		79,33	99,16	10,00
501	0310	00091				1 500,00		1 200,00		1 190,00		79,33	99,16	10,00
501	0310	00091	knihy do knihovny			1 500,00		1 200,00		1 190,00		79,33	99,16	10,00
501	0351	00091	0000000000	00000000000000		23 000,00		17 000,00		16 939,00		73,64	99,64	61,00
501	0351	00091	0000000000	00000000000000		23 000,00		17 000,00		16 939,00		73,64	99,64	61,00
501	0351	00091	0000000000	00000000000000		23 000,00		17 000,00		16 939,00		73,64	99,64	61,00
501	0351	PHM - nafta, benzin				23 000,00		17 000,00		16 939,00		73,64	99,64	61,00
501	0400	00091	0000000000	00000000000000		200 000,00		151 600,00		151 610,49		75,80	100,00	10,49-
501	0400	00091	0000000000	00000000000000		200 000,00		151 600,00		151 610,49		75,80	100,00	10,49-
501	0400	00091	0000000000	00000000000000		200 000,00		151 600,00		151 610,49		75,80	100,00	10,49-
501	0400	00091	0000000000	00000000000000		0,00		4 200,00		4 211,00		0,00	100,26	11,00-
501	0400	00410	0000000000	00000000000000		0,00		4 200,00		4 211,00		0,00	100,26	11,00-
501	0400	00410	0000000000	00000000000000		0,00		4 200,00		4 211,00		0,00	100,26	11,00-
501	0400	00410	Použití rezervního fondu			0,00		4 200,00		4 211,00		0,00	100,26	11,00-
501	0400	Material - HČ				200 000,00		155 800,00		155 821,49		77,91	100,01	21,49-
501	0404	00000	0000000000	00000000000000		0,00		0,00		0,00		0,00	0,00	0,00
501	0404	00000	0000000000	00000000000000		0,00		0,00		0,00		0,00	0,00	0,00
501	0404	00000	0000000000	00000000000000		0,00		0,00		0,00		0,00	0,00	0,00
501	0404	00091	0000000000	00000000000000		1 200,00		1 200,00		1 119,00		93,25	93,25	81,00
501	0404	00091	0000000000	00000000000000		1 200,00		1 200,00		1 119,00		93,25	93,25	81,00
501	0404	00091	0000000000	00000000000000		1 200,00		1 200,00		1 119,00		93,25	93,25	81,00
501	0404	00091	0000000000	00000000000000		1 200,00		1 200,00		1 119,00		93,25	93,25	81,00
501	0404	00091	0000000000	00000000000000		1 200,00		1 200,00		1 119,00		93,25	93,25	81,00
501	0404	00091	0000000000	00000000000000		50 000,00		142 500,00		142 533,88		285,06	100,02	33,88-
501	0411	00091	0000000000	00000000000000		50 000,00		142 500,00		142 533,88		285,06	100,02	33,88-
501	0411	00091	0000000000	00000000000000		50 000,00		142 500,00		142 533,88		285,06	100,02	33,88-
501	0411	00091	0000000000	00000000000000		50 000,00		142 500,00		142 533,88		285,06	100,02	33,88-
501	0411	JDDHM HČ - POE / 1000-2999/				50 000,00		142 500,00		142 533,88		285,06	100,02	33,88-
501	0420	00091	0000000000	00000000000000		1 500,00		400,00		399,00		26,60	99,75	1,00
501	0420	00091	0000000000	00000000000000		1 500,00		400,00		399,00		26,60	99,75	1,00
501	0420	00091	0000000000	00000000000000		1 500,00		400,00		399,00		26,60	99,75	1,00

NÁKLADY

SU	AU	UZ	Orj	Org	Text	Rozpočet schválený 1	Rozpočet upravený 2	Skutečnost 3	sl.3/sl.1	sl.3/sl.2	sl.2 - sl.3
501	0420				Autokosmetika	1 500,00	400,00	399,00	26,60	99,75	1,00
501	0425	00091	0000000000	00000000000000		8 000,00	1 900,00	1 889,00	23,61	99,42	11,00
501	0425	00091	0000000000	00000000000000		8 000,00	1 900,00	1 889,00	23,61	99,42	11,00
501	0425	00091				8 000,00	1 900,00	1 889,00	23,61	99,42	11,00
501	0425	00091			Odborná literatura, časopisy	8 000,00	1 900,00	1 889,00	23,61	99,42	11,00
501	0450	00091	0000000000	00000000000000		40 000,00	76 000,00	75 912,81	189,78	99,88	87,19
501	0450	00091	0000000000	00000000000000		40 000,00	76 000,00	75 912,81	189,78	99,88	87,19
501	0450	00091				40 000,00	76 000,00	75 912,81	189,78	99,88	87,19
501	0450	00091			Hygienické potřeby WC u Infocentra - HČ	40 000,00	76 000,00	75 912,81	189,78	99,88	87,19
501	0451	00091	0000000000	00000000000000		167 300,00	110 200,00	110 229,80	65,88	100,02	29,80-
501	0451	00091	0000000000	00000000000000		167 300,00	110 200,00	110 229,80	65,88	100,02	29,80-
501	0451	00091				167 300,00	110 200,00	110 229,80	65,88	100,02	29,80-
501	0451	00091			Materiál provoz -letáky, informační mapy	0,00	42 300,00	42 280,06	0,00	99,95	19,94
501	0502	00091	0000000000	00000000000000		0,00	42 300,00	42 280,06	0,00	99,95	19,94
501	0502	00091	0000000000	00000000000000		0,00	42 300,00	42 280,06	0,00	99,95	19,94
501	0502	00091				0,00	42 300,00	42 280,06	0,00	99,95	19,94
501	0502	00091			Materiál - výstava Skinéné podzemí	0,00	42 300,00	42 280,06	0,00	99,95	19,94
501	0600	00091	0000000000	00000000000000		18 000,00	63 500,00	63 538,23	352,99	100,06	38,23-
501	0600	00091	0000000000	00000000000000		18 000,00	63 500,00	63 538,23	352,99	100,06	38,23-
501	0600	00091	0000000000	00000000000000		18 000,00	63 500,00	63 538,23	352,99	100,06	38,23-
501	0600	00091				18 000,00	63 500,00	63 538,23	352,99	100,06	38,23-
501	0600	00091			Materiál - pořady SP	0,00	612 000,00	611 852,27	119,85	99,97	147,73
501	0300	00091	0000000000	00000000000000		1 100 000,00	456 500,00	456 435,89	41,49	99,98	64,11
502	0300	00091	0000000000	00000000000000		1 100 000,00	456 500,00	456 435,89	41,49	99,98	64,11
502	0300	00091	0000000000	00000000000000		1 100 000,00	456 500,00	456 435,89	41,49	99,98	64,11
502	0300	00091				1 100 000,00	456 500,00	456 435,89	41,49	99,98	64,11
502	0300	00091			El.energie	0,00	428 500,00	428 459,77	85,69	99,99	40,23
502	0310	00091	0000000000	00000000000000		500 000,00	428 500,00	428 459,77	85,69	99,99	40,23
502	0310	00091	0000000000	00000000000000		500 000,00	428 500,00	428 459,77	85,69	99,99	40,23
502	0310	00091				500 000,00	428 500,00	428 459,77	85,69	99,99	40,23
502	0310	00091			Plyn	0,00	195 500,00	195 493,00	130,32	99,99	7,00
502	0320	00091	0000000000	00000000000000		150 000,00	195 500,00	195 493,00	130,32	99,99	7,00
502	0320	00091	0000000000	00000000000000		150 000,00	195 500,00	195 493,00	130,32	99,99	7,00
502	0320	00091	0000000000	00000000000000		150 000,00	195 500,00	195 493,00	130,32	99,99	7,00
502	0320	00091				150 000,00	195 500,00	195 493,00	130,32	99,99	7,00
502	0320	00091			Vodné,stočné	0,00	12 900,00	12 844,73	32,11	99,57	55,27
502	0325	00091	0000000000	00000000000000		40 000,00	12 900,00	12 844,73	32,11	99,57	55,27
502	0325	00091	0000000000	00000000000000		40 000,00	12 900,00	12 844,73	32,11	99,57	55,27
502	0325	00091	0000000000	00000000000000		40 000,00	12 900,00	12 844,73	32,11	99,57	55,27
502	0325	00091				40 000,00	12 900,00	12 844,73	32,11	99,57	55,27
502	0325	00091			Povrchová voda z Vlkavy - závlahy	0,00	1 093 400,00	1 093 233,39	61,07	99,98	166,61
502	0325	00091				1 790 000,00	1 093 400,00	1 093 233,39	61,07	99,98	166,61
502	0325	00091			Spotřeba energie	150 000,00	150 000,00	128 301,90	85,53	85,53	21 698,10
504	0410	00000	0000000000	00000000000000		150 000,00	150 000,00	128 301,90	85,53	85,53	21 698,10

NÁKLADY

SU	AU	UZ	UZ	Orj	Org	Text	Rozpočet schválený 1	Rozpočet upravený 2	Skutečnost 3	sl.3/sl.1	sl.3/sl.2	sl.2 - sl.3
504	0410	00000	000000000000				150 000,00	150 000,00	128 301,90	85,53	85,53	21 698,10
504	0410	00000					150 000,00	150 000,00	128 301,90	85,53	85,53	21 698,10
504	0410	Prodej suvenyrů - HC					150 000,00	150 000,00	128 301,90	85,53	85,53	21 698,10
504	0461	00000	000000000000		0000000000000000		2 000,00	2 000,00	0,00	0,00	0,00	2 000,00
504	0461	00000	000000000000		0000000000000000		2 000,00	2 000,00	0,00	0,00	0,00	2 000,00
504	0461	00000					2 000,00	2 000,00	0,00	0,00	0,00	2 000,00
504	0461	Prodej suvenyrů - Histor.podoby Vyšehradu					2 000,00	2 000,00	0,00	0,00	0,00	2 000,00
504	0461	Prodej suvenyrů - Histor.podoby Vyšehradu					152 000,00	152 000,00	128 301,90	84,40	84,40	23 698,10
504	0461	Prodané zboží					2 452 500,00	1 857 400,00	1 833 387,56	74,75	98,70	24 012,44
50							0,00	0,00	0,00	0,00	0,00	0,00
511	0300	00091	000000000000		0000000000000000		0,00	0,00	0,00	0,00	0,00	0,00
511	0300	00091	000000000000		0000000000000000		0,00	0,00	0,00	0,00	0,00	0,00
511	0300	00091					0,00	0,00	0,00	0,00	0,00	0,00
511	0300	Opravy - nepřifazené					0,00	0,00	0,00	0,00	0,00	0,00
511	0430	00091	000000000000		0000000000000000		30 000,00	18 300,00	18 293,92	60,97	99,96	6,08
511	0430	00091	000000000000		0000000000000000		30 000,00	18 300,00	18 293,92	60,97	99,96	6,08
511	0430	00091	000000000000		0000000000000000		30 000,00	18 300,00	18 293,92	60,97	99,96	6,08
511	0430	00091					30 000,00	18 300,00	18 293,92	60,97	99,96	6,08
511	0430	Autoprovoz					10 000,00	45 700,00	45 645,00	456,45	99,87	55,00
511	0440	00091	000000000000		0000000000000000		10 000,00	45 700,00	45 645,00	456,45	99,87	55,00
511	0440	00091	000000000000		0000000000000000		10 000,00	45 700,00	45 645,00	456,45	99,87	55,00
511	0440	00091					10 000,00	45 700,00	45 645,00	456,45	99,87	55,00
511	0440	00091					10 000,00	45 700,00	45 645,00	456,45	99,87	55,00
511	0440	DHM - ostatní opravy					10 000,00	45 700,00	45 645,00	456,45	99,87	55,00
511	0710	00000	000000000000		0000000000000000		0,00	1 041 900,00	1 041 810,46	0,00	99,99	89,54
511	0710	00000	000000000000		0000000000000000		0,00	1 041 900,00	1 041 810,46	0,00	99,99	89,54
511	0710	00000	000000000000		0000000000000000		0,00	1 041 900,00	1 041 810,46	0,00	99,99	89,54
511	0710	00000					0,00	1 041 900,00	1 041 810,46	0,00	99,99	89,54
511	0710	00091	000000000000		0000000000000000		2 200 000,00	427 000,00	426 989,39	19,40	99,99	10,61
511	0710	00091	000000000000		0000000000000000		2 200 000,00	427 000,00	426 989,39	19,40	99,99	10,61
511	0710	00091	000000000000		0000000000000000		2 200 000,00	427 000,00	426 989,39	19,40	99,99	10,61
511	0710	00091					2 200 000,00	427 000,00	426 989,39	19,40	99,99	10,61
511	0710	Hradby					2 200 000,00	427 000,00	426 989,39	19,40	99,99	10,61
511	0720	00091	000000000000		0000000000000000		1 450 000,00	3 942 900,00	3 942 927,55	271,92	100,00	27,55-
511	0720	00091	000000000000		0000000000000000		1 450 000,00	3 942 900,00	3 942 927,55	271,92	100,00	27,55-
511	0720	00091	000000000000		0000000000000000		1 450 000,00	3 942 900,00	3 942 927,55	271,92	100,00	27,55-
511	0720	00091					1 450 000,00	3 942 900,00	3 942 927,55	271,92	100,00	27,55-
511	0720	00410	000000000000		0000000000000000		0,00	23 000,00	23 000,00	0,00	100,00	0,00
511	0720	00410	000000000000		0000000000000000		0,00	23 000,00	23 000,00	0,00	100,00	0,00
511	0720	00410	000000000000		0000000000000000		0,00	23 000,00	23 000,00	0,00	100,00	0,00
511	0720	00410	Použití rezervního fondu				0,00	23 000,00	23 000,00	0,00	100,00	0,00
511	0720	00710	000000000000		0000000000000000		0,00	1 668 000,00	768 705,25	0,00	46,08	899 294,75
511	0720	00710	000000000000		0000000000000000		0,00	1 668 000,00	768 705,25	0,00	46,08	899 294,75
511	0720	00710	000000000000		0000000000000000		0,00	1 668 000,00	768 705,25	0,00	46,08	899 294,75
511	0720	00710					0,00	1 668 000,00	768 705,25	0,00	46,08	899 294,75
511	0720	Objekty					1 450 000,00	5 633 900,00	4 734 632,80	326,52	84,03	899 267,20
511	0726	00710	000000000000		0000000000000000		0,00	5 000 000,00	130 048,16	0,00	2,60	4 869 951,84
511	0726	00710	000000000000		0000000000000000		0,00	5 000 000,00	130 048,16	0,00	2,60	4 869 951,84

NÁKLADY

SU	AU	UZ	UZ	Org	Org	Text	1	2	3	sl.3/sl.1	sl.3/sl.2	sl.2 - sl.3
							Rozpočet schválený	Rozpočet upravený	Skutečnost			
511	0726	00710					0,00	5 000 000,00	130 048,16	0,00	2,60	4 869 951,84
511	0726	oprava - objektu Galerie z inv. fondu					0,00	5 000 000,00	130 048,16	0,00	2,60	4 869 951,84
511	0810	00000	0000000000	00000000000000			3 888 000,00	5 254 200,00	5 247 948,17	134,97	99,88	6 251,83
511	0810	00000	0000000000				3 888 000,00	5 254 200,00	5 247 948,17	134,97	99,88	6 251,83
511	0810	00000					1 460 000,00	60 200,00	51 855,23	3,55	86,13	8 344,77
511	0810	00091	0000000000	00000000000000			1 460 000,00	60 200,00	51 855,23	3,55	86,13	8 344,77
511	0810	00091	0000000000				1 460 000,00	60 200,00	51 855,23	3,55	86,13	8 344,77
511	0810	00410	0000000000	00000000000000			0,00	19 700,00	19 665,00	0,00	99,82	35,00
511	0810	00410	0000000000				0,00	19 700,00	19 665,00	0,00	99,82	35,00
511	0810	00410	0000000000				0,00	19 700,00	19 665,00	0,00	99,82	35,00
511	0810	00410	Použití rezervního fondu				5 348 000,00	5 334 100,00	5 319 468,40	99,46	99,72	14 631,60
511	0820	00091	0000000000	00000000000000			1 152 000,00	1 918 500,00	1 918 511,25	166,53	100,00	11,25-
511	0820	00091	0000000000				1 152 000,00	1 918 500,00	1 918 511,25	166,53	100,00	11,25-
511	0820	00091	0000000000				1 152 000,00	1 918 500,00	1 918 511,25	166,53	100,00	11,25-
511	0820	00410	0000000000	00000000000000			0,00	20 000,00	20 000,00	0,00	100,00	0,00
511	0820	00410	0000000000				0,00	20 000,00	20 000,00	0,00	100,00	0,00
511	0820	00410	Použití rezervního fondu				0,00	20 000,00	20 000,00	0,00	100,00	0,00
511	0820	00410	Použití rezervního fondu				1 152 000,00	1 938 500,00	1 938 511,25	168,27	100,00	11,25-
511	0830	00091	0000000000	00000000000000			220 000,00	200 300,00	200 273,39	91,03	99,98	26,61
511	0830	00091	0000000000				220 000,00	200 300,00	200 273,39	91,03	99,98	26,61
511	0830	00091	0000000000				220 000,00	200 300,00	200 273,39	91,03	99,98	26,61
511	0830	USM - údržba mlátových cest					220 000,00	200 300,00	200 273,39	91,03	99,98	26,61
511	0830	USM - údržba mlátových cest					10 410 000,00	19 639 700,00	13 855 672,77	133,09	70,54	5 784 027,23
512	0400	00000	0000000000	00000000000000			0,00	0,00	0,00	0,00	0,00	0,00
512	0400	00000	0000000000				0,00	0,00	0,00	0,00	0,00	0,00
512	0400	00000	0000000000				0,00	0,00	0,00	0,00	0,00	0,00
512	0400	00091	0000000000	00000000000000			50 000,00	52 000,00	52 040,73	104,08	100,07	40,73-
512	0400	00091	0000000000				50 000,00	52 000,00	52 040,73	104,08	100,07	40,73-
512	0400	00091	0000000000				50 000,00	52 000,00	52 040,73	104,08	100,07	40,73-
512	0400	00091	0000000000				50 000,00	52 000,00	52 040,73	104,08	100,07	40,73-
512	0400	Cestovné					50 000,00	52 000,00	52 040,73	104,08	100,07	40,73-
512	0400	Cestovné					50 000,00	52 000,00	52 040,73	104,08	100,07	40,73-
513	0409	00091	0000000000	00000000000000			15 000,00	16 200,00	16 207,82	108,05	100,04	7,82-
513	0409	00091	0000000000				15 000,00	16 200,00	16 207,82	108,05	100,04	7,82-
513	0409	00091	0000000000				15 000,00	16 200,00	16 207,82	108,05	100,04	7,82-
513	0409	00091	0000000000				15 000,00	16 200,00	16 207,82	108,05	100,04	7,82-
513	0409	Propagace - HČ					15 000,00	16 200,00	16 207,82	108,05	100,04	7,82-
513	0490	00091	0000000000	00000000000000			50 000,00	9 000,00	8 912,00	17,82	99,02	88,00
513	0490	00091	0000000000				50 000,00	9 000,00	8 912,00	17,82	99,02	88,00
513	0490	00091	0000000000				50 000,00	9 000,00	8 912,00	17,82	99,02	88,00
513	0490	00091	0000000000				50 000,00	9 000,00	8 912,00	17,82	99,02	88,00
513	0490	Repre - RED					50 000,00	9 000,00	8 912,00	17,82	99,02	88,00

NÁKLADY

SU	AU	UZ	Orj	Org	Text	Rozpočet schválený	1	Rozpočet upravený	2	Skutečnost	3	sl.3/sl.1	sl.3/sl.2	sl.2 - sl.3
513					Náklady na reprezentaci	65 000,00	25 200,00	25 119,82	38,64	99,68	80,18			
518	0311	00011	0000000000	00000000000000		0,00	12 300,00	12 342,00	0,00	100,34	42,00-			
518	0311	00011	0000000000			0,00	12 300,00	12 342,00	0,00	100,34	42,00-			
518	0311	00011	Fond FV			0,00	12 300,00	12 342,00	0,00	100,34	42,00-			
518	0311	00011	Pronájmy - Vyšehrad akce			0,00	12 300,00	12 342,00	0,00	100,34	42,00-			
518	0312	00091	0000000000	00000000000000		25 000,00	32 900,00	32 929,12	131,71	100,08	29,12-			
518	0312	00091	0000000000			25 000,00	32 900,00	32 929,12	131,71	100,08	29,12-			
518	0312	00091	0000000000			25 000,00	32 900,00	32 929,12	131,71	100,08	29,12-			
518	0312	00091	0000000000			25 000,00	32 900,00	32 929,12	131,71	100,08	29,12-			
518	0313	00091	0000000000	00000000000000		20 000,00	16 600,00	16 552,80	82,76	99,71	47,20			
518	0313	00091	0000000000			20 000,00	16 600,00	16 552,80	82,76	99,71	47,20			
518	0313	00091	0000000000			20 000,00	16 600,00	16 552,80	82,76	99,71	47,20			
518	0313	00091	0000000000			20 000,00	16 600,00	16 552,80	82,76	99,71	47,20			
518	0330	00091	0000000000	00000000000000		160 000,00	41 700,00	41 624,00	26,01	99,81	76,00			
518	0330	00091	0000000000			160 000,00	41 700,00	41 624,00	26,01	99,81	76,00			
518	0330	00091	0000000000			160 000,00	41 700,00	41 624,00	26,01	99,81	76,00			
518	0330	00091	0000000000			160 000,00	41 700,00	41 624,00	26,01	99,81	76,00			
518	0330	00091	Konzultační služby, audity			160 000,00	41 700,00	41 624,00	26,01	99,81	76,00			
518	0400	00091	0000000000	00000000000000		15 000,00	11 800,00	11 803,40	78,68	100,02	3,40-			
518	0400	00091	0000000000			15 000,00	11 800,00	11 803,40	78,68	100,02	3,40-			
518	0400	00091	0000000000			15 000,00	11 800,00	11 803,40	78,68	100,02	3,40-			
518	0400	00091	0000000000			15 000,00	11 800,00	11 803,40	78,68	100,02	3,40-			
518	0400	00091	Bankovní poplatky			15 000,00	11 800,00	11 803,40	78,68	100,02	3,40-			
518	0401	00091	0000000000	00000000000000		200 000,00	189 000,00	188 977,80	94,48	99,98	22,20			
518	0401	00091	0000000000			200 000,00	189 000,00	188 977,80	94,48	99,98	22,20			
518	0401	00091	0000000000			200 000,00	189 000,00	188 977,80	94,48	99,98	22,20			
518	0401	00091	0000000000			200 000,00	189 000,00	188 977,80	94,48	99,98	22,20			
518	0401	00091	Ostraha			200 000,00	189 000,00	188 977,80	94,48	99,98	22,20			
518	0402	00091	0000000000	00000000000000		300 000,00	323 800,00	323 838,30	107,94	100,01	38,30-			
518	0402	00091	0000000000			300 000,00	323 800,00	323 838,30	107,94	100,01	38,30-			
518	0402	00091	0000000000			300 000,00	323 800,00	323 838,30	107,94	100,01	38,30-			
518	0402	00091	0000000000			300 000,00	323 800,00	323 838,30	107,94	100,01	38,30-			
518	0402	00091	Úklid			300 000,00	323 800,00	323 838,30	107,94	100,01	38,30-			
518	0403	00091	0000000000	00000000000000		153 000,00	160 900,00	160 901,56	105,16	100,00	1,56-			
518	0403	00091	0000000000			153 000,00	160 900,00	160 901,56	105,16	100,00	1,56-			
518	0403	00091	0000000000			153 000,00	160 900,00	160 901,56	105,16	100,00	1,56-			
518	0403	00091	0000000000			153 000,00	160 900,00	160 901,56	105,16	100,00	1,56-			
518	0403	00091	Revize, servis			153 000,00	160 900,00	160 901,56	105,16	100,00	1,56-			
518	0404	00091	0000000000	00000000000000		3 000,00	1 700,00	1 734,00	57,80	102,00	34,00-			
518	0404	00091	0000000000			3 000,00	1 700,00	1 734,00	57,80	102,00	34,00-			
518	0404	00091	0000000000			3 000,00	1 700,00	1 734,00	57,80	102,00	34,00-			
518	0404	00091	0000000000			3 000,00	1 700,00	1 734,00	57,80	102,00	34,00-			
518	0404	00091	Poštovné			3 000,00	1 700,00	1 734,00	57,80	102,00	34,00-			
518	0410	00091	0000000000	00000000000000		200 000,00	80 000,00	79 931,00	39,96	99,91	69,00			
518	0410	00091	0000000000			200 000,00	80 000,00	79 931,00	39,96	99,91	69,00			
518	0410	00091	0000000000			200 000,00	80 000,00	79 931,00	39,96	99,91	69,00			
518	0410	00091	0000000000			200 000,00	80 000,00	79 931,00	39,96	99,91	69,00			

NÁKLADY

SU	AU	UZ	Orj	Org	Text	Rozpočet schválený	1	Rozpočet upravený	2	Skutečnost	3	sl.3/sl.1	sl.2/sl.2	sl.2 - sl.3
518	0410	00410	000000000000	0000000000000000		0,00		77 500,00		77 500,00		0,00	100,00	0,00
518	0410	00410	000000000000	0000000000000000		0,00		77 500,00		77 500,00		0,00	100,00	0,00
518	0410	00410	Použití rezervního fondu			0,00		77 500,00		77 500,00		0,00	100,00	0,00
518	0410	00410	Studie - stavební činnost			200 000,00		157 500,00		157 431,00		78,71	99,95	69,00
518	0420	00091	000000000000	0000000000000000		110 000,00		103 200,00		103 166,44		93,78	99,96	33,56
518	0420	00091	000000000000	0000000000000000		110 000,00		103 200,00		103 166,44		93,78	99,96	33,56
518	0420	00091	000000000000	0000000000000000		110 000,00		103 200,00		103 166,44		93,78	99,96	33,56
518	0420	00091	000000000000	0000000000000000		110 000,00		103 200,00		103 166,44		93,78	99,96	33,56
518	0440	00091	000000000000	0000000000000000		27 000,00		22 900,00		22 926,42		84,91	100,11	26,42-
518	0440	00091	000000000000	0000000000000000		27 000,00		22 900,00		22 926,42		84,91	100,11	26,42-
518	0440	00091	000000000000	0000000000000000		27 000,00		22 900,00		22 926,42		84,91	100,11	26,42-
518	0440	00091	000000000000	0000000000000000		27 000,00		22 900,00		22 926,42		84,91	100,11	26,42-
518	0490	00091	000000000000	0000000000000000		70 000,00		110 700,00		110 678,72		158,11	99,98	21,28
518	0490	00091	000000000000	0000000000000000		70 000,00		110 700,00		110 678,72		158,11	99,98	21,28
518	0490	00091	000000000000	0000000000000000		70 000,00		110 700,00		110 678,72		158,11	99,98	21,28
518	0490	00091	000000000000	0000000000000000		70 000,00		110 700,00		110 678,72		158,11	99,98	21,28
518	0490	00091	000000000000	0000000000000000		250 000,00		258 600,00		258 600,15		103,44	100,00	0,15-
518	0491	00091	000000000000	0000000000000000		250 000,00		258 600,00		258 600,15		103,44	100,00	0,15-
518	0491	00091	000000000000	0000000000000000		250 000,00		258 600,00		258 600,15		103,44	100,00	0,15-
518	0491	00091	000000000000	0000000000000000		250 000,00		258 600,00		258 600,15		103,44	100,00	0,15-
518	0491	00091	IT přístupy - licence			200 000,00		138 200,00		138 210,50		69,10	100,00	10,50-
518	0492	00091	000000000000	0000000000000000		200 000,00		138 200,00		138 210,50		69,10	100,00	10,50-
518	0492	00091	000000000000	0000000000000000		200 000,00		138 200,00		138 210,50		69,10	100,00	10,50-
518	0492	00091	000000000000	0000000000000000		200 000,00		138 200,00		138 210,50		69,10	100,00	10,50-
518	0492	00091	000000000000	0000000000000000		200 000,00		138 200,00		138 210,50		69,10	100,00	10,50-
518	0494	00091	000000000000	0000000000000000		25 000,00		23 300,00		23 232,00		92,92	99,70	68,00
518	0494	00091	000000000000	0000000000000000		25 000,00		23 300,00		23 232,00		92,92	99,70	68,00
518	0494	00091	000000000000	0000000000000000		25 000,00		23 300,00		23 232,00		92,92	99,70	68,00
518	0494	00091	000000000000	0000000000000000		25 000,00		23 300,00		23 232,00		92,92	99,70	68,00
518	0500	00091	000000000000	0000000000000000		150 000,00		91 900,00		91 860,23		61,24	99,95	39,77
518	0500	00091	000000000000	0000000000000000		150 000,00		91 900,00		91 860,23		61,24	99,95	39,77
518	0500	00091	000000000000	0000000000000000		150 000,00		91 900,00		91 860,23		61,24	99,95	39,77
518	0500	00091	000000000000	0000000000000000		150 000,00		91 900,00		91 860,23		61,24	99,95	39,77
518	0501	00091	000000000000	0000000000000000		85 000,00		51 000,00		51 000,00		60,00	100,00	0,00
518	0501	00091	000000000000	0000000000000000		85 000,00		51 000,00		51 000,00		60,00	100,00	0,00
518	0501	00091	000000000000	0000000000000000		85 000,00		51 000,00		51 000,00		60,00	100,00	0,00
518	0501	00091	000000000000	0000000000000000		85 000,00		51 000,00		51 000,00		60,00	100,00	0,00
518	0501	00091	Technická pomoc - SP			0,00		131 200,00		131 155,00		0,00	99,96	45,00
518	0502	00011	000000000000	0000000000000000		0,00		131 200,00		131 155,00		0,00	99,96	45,00
518	0502	00011	000000000000	0000000000000000		0,00		131 200,00		131 155,00		0,00	99,96	45,00
518	0502	00011	Fond FV			0,00		131 200,00		131 155,00		0,00	99,96	45,00
518	0502	00091	000000000000	0000000000000000		347 000,00		84 600,00		84 571,00		24,37	99,96	29,00

NÁKLADY

SU	AU	UZ	Orj	Org	Text	Rozpočet schválený 1	Rozpočet upravený 2	Skutečnost 3	sl.3/sl.1	sl.3/sl.2	sl.2 - sl.3
518	0502	00091	000000000000			347 000,00	84 600,00	84 571,00	24,37	99,96	29,00
518	0502	00091				347 000,00	84 600,00	84 571,00	24,37	99,96	29,00
518	0502	Služby- výstavy Skleněné podzemi				347 000,00	215 800,00	215 726,00	62,16	99,96	74,00
518	0512	00011	000000000000	0000000000000000		0,00	0,00	0,00	0,00	0,00	0,00
518	0512	00011	000000000000			0,00	0,00	0,00	0,00	0,00	0,00
518	0512	00011	Fond FV			0,00	0,00	0,00	0,00	0,00	0,00
518	0512	00091	000000000000	0000000000000000		200 000,00	37 700,00	37 675,00	18,83	99,93	25,00
518	0512	00091	000000000000			200 000,00	37 700,00	37 675,00	18,83	99,93	25,00
518	0512	00091				200 000,00	37 700,00	37 675,00	18,83	99,93	25,00
518	0512	Akce Vyšehradu / spolupřádání /				200 000,00	37 700,00	37 675,00	18,83	99,93	25,00
518	0513	00011	000000000000	0000000000000000		0,00	275 200,00	275 257,00	0,00	100,02	57,00-
518	0513	00011	000000000000			0,00	275 200,00	275 257,00	0,00	100,02	57,00-
518	0513	00011	Fond FV			0,00	275 200,00	275 257,00	0,00	100,02	57,00-
518	0513	00091	000000000000	0000000000000000		0,00	3 000,00	3 000,00	0,00	100,00	0,00
518	0513	00091	000000000000			0,00	3 000,00	3 000,00	0,00	100,00	0,00
518	0513	00091				0,00	3 000,00	3 000,00	0,00	100,00	0,00
518	0513	Speciální akce Vyšehradu				0,00	278 200,00	278 257,00	0,00	100,02	57,00-
518	0531	00091	000000000000	0000000000000000		150 000,00	82 400,00	82 403,53	54,93	100,00	3,53-
518	0531	00091	000000000000			150 000,00	82 400,00	82 403,53	54,93	100,00	3,53-
518	0531	00091				150 000,00	82 400,00	82 403,53	54,93	100,00	3,53-
518	0531	Propagace, inzerce				150 000,00	82 400,00	82 403,53	54,93	100,00	3,53-
518	0532	00091	000000000000	0000000000000000		15 000,00	10 800,00	10 810,65	72,07	100,09	10,65-
518	0532	00091	000000000000			15 000,00	10 800,00	10 810,65	72,07	100,09	10,65-
518	0532	00091				15 000,00	10 800,00	10 810,65	72,07	100,09	10,65-
518	0532	Provizie z prodeje On-line				15 000,00	10 800,00	10 810,65	72,07	100,09	10,65-
518	0535	00091	000000000000	0000000000000000		0,00	700,00	660,00	0,00	94,28	40,00
518	0535	00091	000000000000			0,00	700,00	660,00	0,00	94,28	40,00
518	0535	00091				0,00	700,00	660,00	0,00	94,28	40,00
518	0535	Prohlídka s průvodci - mimoř. akce				0,00	700,00	660,00	0,00	94,28	40,00
518	0600	00091	000000000000	0000000000000000		390 000,00	88 000,00	88 000,00	22,56	100,00	0,00
518	0600	00091	000000000000			390 000,00	88 000,00	88 000,00	22,56	100,00	0,00
518	0600	00091				390 000,00	88 000,00	88 000,00	22,56	100,00	0,00
518	0600	Honoráře - programy pro dospělé				390 000,00	88 000,00	88 000,00	22,56	100,00	0,00
518	0653	00091	000000000000	0000000000000000		0,00	121 500,00	121 500,00	0,00	100,00	0,00
518	0653	00091	000000000000			0,00	121 500,00	121 500,00	0,00	100,00	0,00
518	0653	00091				0,00	121 500,00	121 500,00	0,00	100,00	0,00
518	0653	Mise Vyšehrad				0,00	121 500,00	121 500,00	0,00	100,00	0,00
518	0663	00091	000000000000	0000000000000000		40 000,00	66 600,00	66 600,00	166,50	100,00	0,00
518	0663	00091	000000000000			40 000,00	66 600,00	66 600,00	166,50	100,00	0,00
518	0663	00091				40 000,00	66 600,00	66 600,00	166,50	100,00	0,00

NÁKLADY

SU	AU	UZ	Orj	Org	Text	Rozpočet schválený	1	Rozpočet upravený	2	Skutečnost	3	sl.3/sl.1	sl.3/sl.2	sl.2 - sl.3
518	0663	Libuše/Staré pověsti české				40 000,00		66 600,00		66 600,00		166,50	100,00	0,00
518	0664	00091 0000000000		00000000000000		0,00		28 000,00		28 000,00		0,00	100,00	0,00
518	0664	00091 0000000000		00000000000000		0,00		28 000,00		28 000,00		0,00	100,00	0,00
518	0664	00091		00000000000000		0,00		28 000,00		28 000,00		0,00	100,00	0,00
518	0664	Výprava				0,00		28 000,00		28 000,00		0,00	100,00	0,00
518	0665	00091 0000000000		00000000000000		70 000,00		167 100,00		167 100,00		238,71	100,00	0,00
518	0665	00091 0000000000		00000000000000		70 000,00		167 100,00		167 100,00		238,71	100,00	0,00
518	0665	00091		00000000000000		70 000,00		167 100,00		167 100,00		238,71	100,00	0,00
518	0665	Nedělní pohádky				70 000,00		167 100,00		167 100,00		238,71	100,00	0,00
518	0666	00091 0000000000		00000000000000		0,00		4 300,00		4 300,00		0,00	100,00	0,00
518	0666	00091 0000000000		00000000000000		0,00		4 300,00		4 300,00		0,00	100,00	0,00
518	0666	00091		00000000000000		0,00		4 300,00		4 300,00		0,00	100,00	0,00
518	0666	Turnaj krále Karla IV				0,00		4 300,00		4 300,00		0,00	100,00	0,00
518	0673	00091 0000000000		00000000000000		0,00		6 500,00		6 500,00		0,00	100,00	0,00
518	0673	00091 0000000000		00000000000000		0,00		6 500,00		6 500,00		0,00	100,00	0,00
518	0673	00091		00000000000000		0,00		6 500,00		6 500,00		0,00	100,00	0,00
518	0673	Ať žije REPUBLIKA!				0,00		6 500,00		6 500,00		0,00	100,00	0,00
518	0674	00091 0000000000		00000000000000		0,00		27 000,00		27 000,00		0,00	100,00	0,00
518	0674	00091 0000000000		00000000000000		0,00		27 000,00		27 000,00		0,00	100,00	0,00
518	0674	00091		00000000000000		0,00		27 000,00		27 000,00		0,00	100,00	0,00
518	0674	Totalita				0,00		27 000,00		27 000,00		0,00	100,00	0,00
518	0679	00091 0000000000		00000000000000		0,00		21 500,00		21 500,00		0,00	100,00	0,00
518	0679	00091 0000000000		00000000000000		0,00		21 500,00		21 500,00		0,00	100,00	0,00
518	0679	00091		00000000000000		0,00		21 500,00		21 500,00		0,00	100,00	0,00
518	0679	Jiné programy SP				0,00		21 500,00		21 500,00		0,00	100,00	0,00
518	0700	00091 0000000000		00000000000000		150 000,00		80 000,00		80 000,00		53,33	100,00	0,00
518	0700	00091 0000000000		00000000000000		150 000,00		80 000,00		80 000,00		53,33	100,00	0,00
518	0700	00091		00000000000000		150 000,00		80 000,00		80 000,00		53,33	100,00	0,00
518	0700	Technická pomoc - stavební činnost				150 000,00		80 000,00		80 000,00		53,33	100,00	0,00
518	0701	00091 0000000000		00000000000000		400 000,00		749 000,00		748 999,68		187,24	99,99	0,32
518	0701	00091 0000000000		00000000000000		400 000,00		749 000,00		748 999,68		187,24	99,99	0,32
518	0701	00091		00000000000000		400 000,00		749 000,00		748 999,68		187,24	99,99	0,32
518	0701	USM - čištění hradeb				400 000,00		749 000,00		748 999,68		187,24	99,99	0,32
518	0710	00091 0000000000		00000000000000		150 000,00		1 019 200,00		1 019 168,00		679,44	99,99	32,00
518	0710	00091 0000000000		00000000000000		150 000,00		1 019 200,00		1 019 168,00		679,44	99,99	32,00
518	0710	00091		00000000000000		150 000,00		1 019 200,00		1 019 168,00		679,44	99,99	32,00
518	0710	00410 0000000000		00000000000000		0,00		1 522 500,00		291 292,00		0,00	19,13	1 231 208,00
518	0710	00410 0000000000		00000000000000		0,00		1 522 500,00		291 292,00		0,00	19,13	1 231 208,00
518	0710	00410 Použití rezervního fondu				0,00		1 522 500,00		291 292,00		0,00	19,13	1 231 208,00
518	0710	Technická pomoc - ředitel				150 000,00		2 541 700,00		1 310 460,00		873,64	51,55	1 231 240,00

NÁKLADY

SU	AU	UZ	Orj	Org	Text	Rozpočet schválený	1	Rozpočet upravený	2	Skutečnost	3	sl.3/sl.1	sl.3/sl.2	sl.2 - sl.3
518	0800	00091	0000000000	00000000000000		700 000,00		841 300,00		841 317,46		120,18	100,00	17,46-
518	0800	00091	0000000000	00000000000000		700 000,00		841 300,00		841 317,46		120,18	100,00	17,46-
518	0800	00091				700 000,00		841 300,00		841 317,46		120,18	100,00	17,46-
518	0800	00091	Služby USM - veřejné prostranství			700 000,00		841 300,00		841 317,46		120,18	100,00	17,46-
518	0801	00091	0000000000	00000000000000		370 000,00		70 800,00		70 836,00		19,14	100,05	36,00-
518	0801	00091	0000000000	00000000000000		370 000,00		70 800,00		70 836,00		19,14	100,05	36,00-
518	0801	00091				370 000,00		70 800,00		70 836,00		19,14	100,05	36,00-
518	0801	00091	Studie - veřejné prostranství			370 000,00		70 800,00		70 836,00		19,14	100,05	36,00-
518	0801	00091	0000000000	00000000000000		4 975 000,00		7 186 900,00		5 955 453,76		119,70	82,86	1 231 446,24
518	0801	00091	Ostatní služby			15 500 000,00		26 903 800,00		19 888 287,08		128,31	73,92	7 015 512,92
521	0300	00091	0000000000	00000000000000		9 241 600,00		9 241 600,00		8 626 460,00		93,34	93,34	615 140,00
521	0300	00091	0000000000	00000000000000		9 241 600,00		9 241 600,00		8 626 460,00		93,34	93,34	615 140,00
521	0300	00091				9 241 600,00		9 241 600,00		8 626 460,00		93,34	93,34	615 140,00
521	0300	00510	0000000000	00000000000000		0,00		600 000,00		600 000,00		0,00	100,00	0,00
521	0300	00510	0000000000	00000000000000		0,00		600 000,00		600 000,00		0,00	100,00	0,00
521	0300	00510	Použití Fondu odměn			0,00		600 000,00		600 000,00		0,00	100,00	0,00
521	0300	00510	0000000000	00000000000000		9 241 600,00		9 841 600,00		9 226 460,00		99,83	93,74	615 140,00
521	0300	00510	Platy zaměstnanců - HČ			1 500 000,00		1 711 000,00		1 710 989,00		114,06	99,99	11,00
521	0310	00091	0000000000	00000000000000		1 500 000,00		1 711 000,00		1 710 989,00		114,06	99,99	11,00
521	0310	00091				1 500 000,00		1 711 000,00		1 710 989,00		114,06	99,99	11,00
521	0310	00091	0000000000	00000000000000		1 500 000,00		1 711 000,00		1 710 989,00		114,06	99,99	11,00
521	0310	00091	Platy zaměstnanců - OON			100 000,00		90 100,00		90 123,00		90,12	100,02	23,00-
521	0340	00091	0000000000	00000000000000		100 000,00		90 100,00		90 123,00		90,12	100,02	23,00-
521	0340	00091				100 000,00		90 100,00		90 123,00		90,12	100,02	23,00-
521	0340	00091	Dočasná prac.neschopnost - HČ			100 000,00		90 100,00		90 123,00		90,12	100,02	23,00-
521	0350	00091	0000000000	00000000000000		10 000,00		2 500,00		2 472,00		24,72	98,88	28,00
521	0350	00091	0000000000	00000000000000		10 000,00		2 500,00		2 472,00		24,72	98,88	28,00
521	0350	00091				10 000,00		2 500,00		2 472,00		24,72	98,88	28,00
521	0350	00091	Dočasná prac.neschopnost - OON			10 000,00		2 500,00		2 472,00		24,72	98,88	28,00
521	0350	00091	0000000000	00000000000000		10 851 600,00		11 645 200,00		11 030 044,00		101,64	94,71	615 156,00
521	0350	00091	Mzdové náklady			2 620 600,00		2 498 300,00		2 498 274,00		95,33	99,99	26,00
524	0300	00091	0000000000	00000000000000		2 620 600,00		2 498 300,00		2 498 274,00		95,33	99,99	26,00
524	0300	00091				2 620 600,00		2 498 300,00		2 498 274,00		95,33	99,99	26,00
524	0300	00091				2 620 600,00		2 498 300,00		2 498 274,00		95,33	99,99	26,00
524	0300	00091	Sociální pojištění - HČ			2 620 600,00		2 498 300,00		2 498 274,00		95,33	99,99	26,00
524	0310	00091	0000000000	00000000000000		899 000,00		908 100,00		908 146,00		101,01	100,00	46,00-
524	0310	00091	0000000000	00000000000000		899 000,00		908 100,00		908 146,00		101,01	100,00	46,00-
524	0310	00091				899 000,00		908 100,00		908 146,00		101,01	100,00	46,00-
524	0310	00091	Zdravotní pojištění - HČ			899 000,00		908 100,00		908 146,00		101,01	100,00	46,00-
524	0310	00091	0000000000	00000000000000		3 519 600,00		3 406 400,00		3 406 420,00		96,78	100,00	20,00-
524	0310	00091	Zákonné sociální pojištění			45 000,00		42 700,00		42 680,00		94,84	99,95	20,00
525	0310	00091	0000000000	00000000000000										

NÁKLADY

SU	AU	UZ	Ofj	Org	Text	Rozpočet schválený	1	Rozpočet upravený	2	Skutečnost	3	sl.3/sl.1	sl.3/sl.2	sl.2 - sl.3
525	0310	00091	0000000000			45 000,00		42 700,00		42 680,00		94,84	99,95	20,00
525	0310	00091				45 000,00		42 700,00		42 680,00		94,84	99,95	20,00
525	0310	Úrazové pojištění - HČ				45 000,00		42 700,00		42 680,00		94,84	99,95	20,00
525	Jiné sociální pojištění					45 000,00		42 700,00		42 680,00		94,84	99,95	20,00
527	0300	00091	0000000000	00000000000000		190 000,00		186 300,00		186 331,66		98,06	100,01	31,66-
527	0300	00091	0000000000	00000000000000		190 000,00		186 300,00		186 331,66		98,06	100,01	31,66-
527	0300	00091	0000000000	00000000000000		190 000,00		186 300,00		186 331,66		98,06	100,01	31,66-
527	0300	Příděl do FKSP - HČ				190 000,00		186 300,00		186 331,66		98,06	100,01	31,66-
527	0310	00091	0000000000	00000000000000		7 000,00		4 700,00		4 670,00		66,71	99,36	30,00
527	0310	00091	0000000000	00000000000000		7 000,00		4 700,00		4 670,00		66,71	99,36	30,00
527	0310	00091				7 000,00		4 700,00		4 670,00		66,71	99,36	30,00
527	0310	Vstupní prohlídka - pracovnílékařská služby				7 000,00		4 700,00		4 670,00		66,71	99,36	30,00
527	0380	00000	0000000000	00000000000000		0,00		0,00		0,00		0,00	0,00	0,00
527	0380	00000	0000000000	00000000000000		0,00		0,00		0,00		0,00	0,00	0,00
527	0380	00000	0000000000	00000000000000		0,00		0,00		0,00		0,00	0,00	0,00
527	0380	00091	0000000000	00000000000000		100 000,00		60 900,00		60 842,04		60,84	99,90	57,96
527	0380	00091	0000000000	00000000000000		100 000,00		60 900,00		60 842,04		60,84	99,90	57,96
527	0380	00091	0000000000	00000000000000		100 000,00		60 900,00		60 842,04		60,84	99,90	57,96
527	0380	Ochranné pomůcky				100 000,00		60 900,00		60 842,04		60,84	99,90	57,96
527	0390	00000	0000000000	00000000000000		0,00		0,00		0,00		0,00	0,00	0,00
527	0390	00000	0000000000	00000000000000		0,00		0,00		0,00		0,00	0,00	0,00
527	0390	00000	0000000000	00000000000000		0,00		0,00		0,00		0,00	0,00	0,00
527	0390	00091	0000000000	00000000000000		60 000,00		60 400,00		60 389,90		100,64	99,98	10,10
527	0390	00091	0000000000	00000000000000		60 000,00		60 400,00		60 389,90		100,64	99,98	10,10
527	0390	00091	0000000000	00000000000000		60 000,00		60 400,00		60 389,90		100,64	99,98	10,10
527	0390	Vzdělávání zaměstnanců				60 000,00		60 400,00		60 389,90		100,64	99,98	10,10
527	Zákonné sociální náklady					357 000,00		312 300,00		312 233,60		87,46	99,97	66,40
528	0410	00091	0000000000	00000000000000		350 000,00		265 000,00		264 950,00		75,70	99,98	50,00
528	0410	00091	0000000000	00000000000000		350 000,00		265 000,00		264 950,00		75,70	99,98	50,00
528	0410	00091	0000000000	00000000000000		350 000,00		265 000,00		264 950,00		75,70	99,98	50,00
528	0410	00091	0000000000	00000000000000		350 000,00		265 000,00		264 950,00		75,70	99,98	50,00
528	0410	Stravenky - HČ				350 000,00		265 000,00		264 950,00		75,70	99,98	50,00
528	Jiné sociální náklady					350 000,00		265 000,00		264 950,00		75,70	99,98	50,00
52						15 123 200,00		15 671 600,00		15 056 327,60		99,55	96,07	615 272,40
538	0410	00091	0000000000	00000000000000		4 000,00		1 600,00		1 620,00		40,50	101,25	20,00-
538	0410	00091	0000000000	00000000000000		4 000,00		1 600,00		1 620,00		40,50	101,25	20,00-
538	0410	00091	0000000000	00000000000000		4 000,00		1 600,00		1 620,00		40,50	101,25	20,00-
538	0410	00091	0000000000	00000000000000		4 000,00		1 600,00		1 620,00		40,50	101,25	20,00-
538	0420	00091	0000000000	00000000000000		10 000,00		6 800,00		6 750,00		67,50	99,26	50,00
538	0420	00091	0000000000	00000000000000		10 000,00		6 800,00		6 750,00		67,50	99,26	50,00
538	0420	00091	0000000000	00000000000000		10 000,00		6 800,00		6 750,00		67,50	99,26	50,00

NÁKLADY

SU	AU	UZ	Orj	Org	Text	Rozpočet schválený 1	Rozpočet upravený 2	Skutečnost 3	sl.3/sl.1	sl.3/sl.2	sl.2 - sl.3
558	0500	00091	0000000000	00000000000000		128 000,00	492 400,00	492 409,79	384,69	100,00	9,79-
558	0500	00091	0000000000	00000000000000		128 000,00	492 400,00	492 409,79	384,69	100,00	9,79-
558	0500	00091				128 000,00	492 400,00	492 409,79	384,69	100,00	9,79-
558	0500	DDHM				128 000,00	492 400,00	492 409,79	384,69	100,00	9,79-
558	Náklady z drobného dlouhodobého majetku					128 000,00	566 400,00	566 444,85	442,53	100,00	44,85-
55						3 363 200,00	3 801 600,00	3 462 087,94	102,94	91,06	339 512,06
563	0300	00091	0000000000	00000000000000		2 000,00	2 000,00	1 515,39	75,76	75,76	484,61
563	0300	00091	0000000000	00000000000000		2 000,00	2 000,00	1 515,39	75,76	75,76	484,61
563	0300	00091				2 000,00	2 000,00	1 515,39	75,76	75,76	484,61
563	0300	Kurzová ztráta				2 000,00	2 000,00	1 515,39	75,76	75,76	484,61
563	Kurzové ztráty					2 000,00	2 000,00	1 515,39	75,76	75,76	484,61
56						2 000,00	2 000,00	1 515,39	75,76	75,76	484,61
591	0410	00000	0000000000	00000000000000		10 000,00	10 000,00	7 403,00	74,03	74,03	2 597,00
591	0410	00000	0000000000	00000000000000		10 000,00	10 000,00	7 403,00	74,03	74,03	2 597,00
591	0410	00000				10 000,00	10 000,00	7 403,00	74,03	74,03	2 597,00
591	0410	00091	0000000000	00000000000000		0,00	0,00	0,00	0,00	0,00	0,00
591	0410	00091	0000000000	00000000000000		0,00	0,00	0,00	0,00	0,00	0,00
591	0410	00091				0,00	0,00	0,00	0,00	0,00	0,00
591	0410	00091				0,00	0,00	0,00	0,00	0,00	0,00
591	0410	Daň z úroků				10 000,00	10 000,00	7 403,00	74,03	74,03	2 597,00
591	Daň z příjmů					10 000,00	10 000,00	7 403,00	74,03	74,03	2 597,00
59						10 000,00	10 000,00	7 403,00	74,03	74,03	2 597,00
Náklady celkem						36 625 200,00	48 418 200,00	40 420 751,39	110,36	83,48	7 997 448,61

121 - ROZBOR NÁKLADŮ A VÝNOSŮ

v členění SU, AU, UZ, ORJ, Org

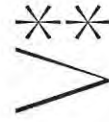

(v Kč)

Období: 12 / 2023

IČO: 00419745

Název: Národní kulturní památka Vyšehrad

VÝNOSY

SU	AU	UZ	Orj	Org	Text	Rozpočet schválený 1	Rozpočet upravený 2	Skutečnost 3	sl.3/sl.1	sl.3/sl.2	sl.2 - sl.3
602	0410	00000	000000000000	00000000000000		751 300,00	0,00	0,00	0,00	0,00	0,00
602	0410	00000	000000000000	00000000000000		751 300,00	0,00	0,00	0,00	0,00	0,00
602	0410	00000				751 300,00	0,00	0,00	0,00	0,00	0,00
602	0410	Vstupné - rozpočet				751 300,00	0,00	0,00	0,00	0,00	0,00
602	0430	00000	000000000000	00000000000000		15 000,00	57 600,00	57 612,00	384,08	100,02	12,00
602	0430	00000	000000000000	00000000000000		15 000,00	57 600,00	57 612,00	384,08	100,02	12,00
602	0430	00000				15 000,00	57 600,00	57 612,00	384,08	100,02	12,00
602	0430	Vstupné - kulturní programy pro dospělé sál SP				15 000,00	57 600,00	57 612,00	384,08	100,02	12,00
602	0435	00000	000000000000	00000000000000		85 000,00	272 500,00	272 520,00	320,61	100,00	20,00
602	0435	00000	000000000000	00000000000000		85 000,00	272 500,00	272 520,00	320,61	100,00	20,00
602	0435	00000				85 000,00	272 500,00	272 520,00	320,61	100,00	20,00
602	0435	00000				85 000,00	272 500,00	272 520,00	320,61	100,00	20,00
602	0435	Vstupné - Komentovaná prohlídka				70 000,00	136 800,00	136 815,00	195,45	100,01	15,00
602	0451	00000	000000000000	00000000000000		70 000,00	136 800,00	136 815,00	195,45	100,01	15,00
602	0451	00000	000000000000	00000000000000		70 000,00	136 800,00	136 815,00	195,45	100,01	15,00
602	0451	00000				70 000,00	136 800,00	136 815,00	195,45	100,01	15,00
602	0451	Vstupné - ostatní akce v areálu				70 000,00	136 800,00	136 815,00	195,45	100,01	15,00
602	0457	00000	000000000000	00000000000000		1 530 000,00	2 628 900,00	2 628 860,00	171,82	99,99	40,00
602	0457	00000	000000000000	00000000000000		1 530 000,00	2 628 900,00	2 628 860,00	171,82	99,99	40,00
602	0457	00000				1 530 000,00	2 628 900,00	2 628 860,00	171,82	99,99	40,00
602	0457	00000				1 530 000,00	2 628 900,00	2 628 860,00	171,82	99,99	40,00
602	0457	Vstupné - C.B.				500 000,00	669 900,00	669 912,00	133,98	100,00	12,00
602	0466	00000	000000000000	00000000000000		500 000,00	669 900,00	669 912,00	133,98	100,00	12,00
602	0466	00000	000000000000	00000000000000		500 000,00	669 900,00	669 912,00	133,98	100,00	12,00
602	0466	00000				500 000,00	669 900,00	669 912,00	133,98	100,00	12,00
602	0466	Vstupné - G.S.				500 000,00	669 900,00	669 912,00	133,98	100,00	12,00
602	0512	00000	000000000000	00000000000000		33 700,00	33 700,00	33 770,00	100,20	100,20	70,00
602	0512	00000	000000000000	00000000000000		33 700,00	33 700,00	33 770,00	100,20	100,20	70,00
602	0512	00000				33 700,00	33 700,00	33 770,00	100,20	100,20	70,00
602	0512	Vstupné - výstava A. Ladová				33 700,00	33 700,00	33 770,00	100,20	100,20	70,00
602	0561	00000	000000000000	00000000000000		0,00	20 100,00	20 080,00	0,00	99,90	20,00

WÝNOSY

SU	AU	UZ	Orj	Org	Text	Rozpočet schválený	1	Rozpočet upravený	2	3	Skutečnost	sl.3/sl.1	sl.3/sl.2	sl.2 - sl.3
602	0561	00000	000000000000			0,00		20 100,00		20 080,00		0,00	99,90	20,00
602	0561	00000				0,00		20 100,00		20 080,00		0,00	99,90	20,00
602	0561	Vstupné - Královský hrad				0,00		20 100,00		20 080,00		0,00	99,90	20,00
602	0562	00000	000000000000			0,00		17 100,00		17 070,00		0,00	99,82	30,00
602	0562	00000	000000000000			0,00		17 100,00		17 070,00		0,00	99,82	30,00
602	0562	00000				0,00		17 100,00		17 070,00		0,00	99,82	30,00
602	0562	Vstupné - Barokní pevnost				0,00		17 100,00		17 070,00		0,00	99,82	30,00
602	0563	00000	000000000000			0,00		200,00		190,00		0,00	95,00	10,00
602	0563	00000	000000000000			0,00		200,00		190,00		0,00	95,00	10,00
602	0563	00000	000000000000			0,00		200,00		190,00		0,00	95,00	10,00
602	0563	Vstupné - Národní symbol				0,00		200,00		190,00		0,00	95,00	10,00
602	0564	00000	000000000000			0,00		7 100,00		7 040,00		0,00	99,15	60,00
602	0564	00000	000000000000			0,00		7 100,00		7 040,00		0,00	99,15	60,00
602	0564	00000	000000000000			0,00		7 100,00		7 040,00		0,00	99,15	60,00
602	0564	Vstupné - Vyšehradské parky				0,00		7 100,00		7 040,00		0,00	99,15	60,00
602	0565	00000	000000000000			0,00		43 600,00		43 600,00		0,00	100,00	0,00
602	0565	00000	000000000000			0,00		43 600,00		43 600,00		0,00	100,00	0,00
602	0565	00000	000000000000			0,00		43 600,00		43 600,00		0,00	100,00	0,00
602	0565	Vstupné - podvečerní procházka Vyšehradem				0,00		43 600,00		43 600,00		0,00	100,00	0,00
602	0566	00000	000000000000			0,00		73 400,00		73 420,00		0,00	100,02	20,00
602	0566	00000	000000000000			0,00		73 400,00		73 420,00		0,00	100,02	20,00
602	0566	00000	000000000000			0,00		73 400,00		73 420,00		0,00	100,02	20,00
602	0566	Vstupné - Nejzajímavější místa Vyšehradu				0,00		73 400,00		73 420,00		0,00	100,02	20,00
602	0567	00000	000000000000			0,00		7 600,00		7 590,00		0,00	99,86	10,00
602	0567	00000	000000000000			0,00		7 600,00		7 590,00		0,00	99,86	10,00
602	0567	00000	000000000000			0,00		7 600,00		7 590,00		0,00	99,86	10,00
602	0567	Vstupné - speciální procházka Vyšehradem				0,00		7 600,00		7 590,00		0,00	99,86	10,00
602	0568	00000	000000000000			0,00		83 100,00		83 120,00		0,00	100,02	20,00
602	0568	00000	000000000000			0,00		83 100,00		83 120,00		0,00	100,02	20,00
602	0568	00000	000000000000			0,00		83 100,00		83 120,00		0,00	100,02	20,00
602	0568	Tajemný Vyšehrad				0,00		83 100,00		83 120,00		0,00	100,02	20,00
602	0664	00000	000000000000			20 000,00		393 100,00		393 090,00		1 965,45	99,99	10,00
602	0664	00000	000000000000			20 000,00		393 100,00		393 090,00		1 965,45	99,99	10,00
602	0664	00000	000000000000			20 000,00		393 100,00		393 090,00		1 965,45	99,99	10,00
602	0664	00000	000000000000			20 000,00		393 100,00		393 090,00		1 965,45	99,99	10,00
602	0664	Vstupné - Programy pro školy				60 000,00		139 500,00		139 550,00		232,58	100,03	50,00
602	0665	00000	000000000000			60 000,00		139 500,00		139 550,00		232,58	100,03	50,00
602	0665	00000	000000000000			60 000,00		139 500,00		139 550,00		232,58	100,03	50,00
602	0665	Vstupné - pohádka				60 000,00		139 500,00		139 550,00		232,58	100,03	50,00
602	0700	00000	000000000000			0,00		437 400,00		437 443,82		0,00	100,01	43,82

WÝNOSY

SU	AU	UZ	Orj	Org	Text	Rozpočet schválený	1	Rozpočet upravený	2	Skutečnost	3	sl.3/sl.1	sl.3/sl.2	sl.2 - sl.3
602	0700	000000	000000000000			0,00		437 400,00		437 443,82		0,00	100,01	43,82-
602	0700	000000				0,00		437 400,00		437 443,82		0,00	100,01	43,82-
602	0700	WC u kostela				0,00		437 400,00		437 443,82		0,00	100,01	43,82-
602	0710	000000	000000000000			0,00		355 900,00		355 937,20		0,00	100,01	37,20-
602	0710	000000	000000000000			0,00		355 900,00		355 937,20		0,00	100,01	37,20-
602	0710	000000				0,00		355 900,00		355 937,20		0,00	100,01	37,20-
602	0710	Tržba - WC u Infocentra				0,00		355 900,00		355 937,20		0,00	100,01	37,20-
602		Výnosy z prodeje služeb				3 065 000,00		5 377 500,00		5 377 620,02		175,45	100,00	120,02-
604	0410	000000	000000000000			178 000,00		198 300,00		165 535,46		92,99	83,47	32 764,54
604	0410	000000	000000000000			178 000,00		198 300,00		165 535,46		92,99	83,47	32 764,54
604	0410	000000				178 000,00		198 300,00		165 535,46		92,99	83,47	32 764,54
604	0410	000000				178 000,00		198 300,00		165 535,46		92,99	83,47	32 764,54
604	0410	Suvenýry - HC				2 000,00		16 000,00		16 000,00		800,00	100,00	0,00
604	0461	000000	000000000000			2 000,00		16 000,00		16 000,00		800,00	100,00	0,00
604	0461	000000	000000000000			2 000,00		16 000,00		16 000,00		800,00	100,00	0,00
604	0461	000000				2 000,00		16 000,00		16 000,00		800,00	100,00	0,00
604	0461	Prodej suvenýrů - Historické podoby Vyšehradu				2 000,00		16 000,00		16 000,00		800,00	100,00	0,00
604		Výnosy z prodaného zboží				180 000,00		2 14 300,00		181 535,46		100,85	84,71	32 764,54
60						3 245 000,00		5 591 800,00		5 559 155,48		171,31	99,41	32 644,52
648	0310	000000	000000000000			0,00		0,00		0,00		0,00	0,00	0,00
648	0310	000000	000000000000			0,00		0,00		0,00		0,00	0,00	0,00
648	0310	000000				0,00		0,00		0,00		0,00	0,00	0,00
648	0310	00510	000000000000			0,00		600 000,00		600 000,00		0,00	100,00	0,00
648	0310	00510	000000000000			0,00		600 000,00		600 000,00		0,00	100,00	0,00
648	0310	00510	000000000000			0,00		600 000,00		600 000,00		0,00	100,00	0,00
648	0310	00510	- Použití Fondu odměn			0,00		600 000,00		600 000,00		0,00	100,00	0,00
648	0310	Použití Fondu odměn				0,00		600 000,00		600 000,00		0,00	100,00	0,00
648	0413	00410	000000000000			0,00		77 500,00		77 500,00		0,00	100,00	0,00
648	0413	00410	000000000000			0,00		77 500,00		77 500,00		0,00	100,00	0,00
648	0413	00410	Použití rezervního fondu			0,00		77 500,00		77 500,00		0,00	100,00	0,00
648	0413	Čerpání RF - daňová úspora				0,00		77 500,00		77 500,00		0,00	100,00	0,00
648	0414	000000	000000000000			0,00		0,00		0,00		0,00	0,00	0,00
648	0414	000000	000000000000			0,00		0,00		0,00		0,00	0,00	0,00
648	0414	000000				0,00		0,00		0,00		0,00	0,00	0,00
648	0414	000000				0,00		0,00		0,00		0,00	0,00	0,00
648	0414	000000	000000000000			0,00		0,00		0,00		0,00	0,00	0,00
648	0414	00410	000000000000			0,00		1 522 500,00		291 292,00		0,00	19,13	1 231 208,00
648	0414	00410	000000000000			0,00		1 522 500,00		291 292,00		0,00	19,13	1 231 208,00
648	0414	00410	Použití rezervního fondu			0,00		1 522 500,00		291 292,00		0,00	19,13	1 231 208,00
648	0414	Čerpání RF- obnova a údržba památek				0,00		1 522 500,00		291 292,00		0,00	19,13	1 231 208,00
648	0416	000000	000000000000			0,00		0,00		0,00		0,00	0,00	0,00
648	0416	000000	000000000000			0,00		0,00		0,00		0,00	0,00	0,00
648	0416	000000	000000000000			0,00		0,00		0,00		0,00	0,00	0,00
648	0416	000000				0,00		0,00		0,00		0,00	0,00	0,00
648	0416	00710	000000000000			0,00		6 668 000,00		898 753,41		0,00	13,47	5 769 246,59

VÝNOSY

SU	AU	UZ	Orj	Org	Text	Rozpočet schválený	1	Rozpočet upravený	2	3	Skutečnost	sl.3/sl.1	sl.3/sl.2	sl.2 - sl.3
648	0416	00710	0000000000			0,00		6 668 000,00		898 753,41		0,00	13,47	5 769 246,59
648	0416	00710				0,00		6 668 000,00		898 753,41		0,00	13,47	5 769 246,59
648	0416		Použití inv. fondu			0,00		6 668 000,00		898 753,41		0,00	13,47	5 769 246,59
648	0502	00410	0000000000	00000000000000		0,00		66 900,00		66 876,00		0,00	99,96	24,00
648	0502	00410	0000000000			0,00		66 900,00		66 876,00		0,00	99,96	24,00
648	0502	00410	Použití rezervního fondu			0,00		66 900,00		66 876,00		0,00	99,96	24,00
648	0502		Peněžní dary - účelové			0,00		66 900,00		66 876,00		0,00	99,96	24,00
648			Čerpání fondů			0,00		8 934 900,00		1 934 421,41		0,00	21,65	7 000 478,59
649	0400	00000	0000000000	00000000000000		750 000,00		788 600,00		788 633,50		105,15	100,00	33,50-
649	0400	00000	0000000000			750 000,00		788 600,00		788 633,50		105,15	100,00	33,50-
649	0400	00000	0000000000			750 000,00		788 600,00		788 633,50		105,15	100,00	33,50-
649	0400	00000	Spoluporaďání			750 000,00		788 600,00		788 633,50		105,15	100,00	33,50-
649	0410	00000	0000000000	00000000000000		0,00		0,00		0,00		0,00	0,00	0,00
649	0410	00000	0000000000			0,00		0,00		0,00		0,00	0,00	0,00
649	0410	00000	0000000000			0,00		0,00		0,00		0,00	0,00	0,00
649	0410	00000	Ostatní výnosy			0,00		0,00		0,00		0,00	0,00	0,00
649	0420	00000	0000000000	00000000000000		20 000,00		38 700,00		38 677,08		193,38	99,94	22,92
649	0420	00000	0000000000			20 000,00		38 700,00		38 677,08		193,38	99,94	22,92
649	0420	00000	0000000000			20 000,00		38 700,00		38 677,08		193,38	99,94	22,92
649	0420	00000	Povolenky - administrativní poplatky			20 000,00		38 700,00		38 677,08		193,38	99,94	22,92
649	0420		Ostatní výnosy z činnosti			770 000,00		827 300,00		827 310,58		107,44	100,00	10,58-
64						770 000,00		9 762 200,00		2 761 731,99		358,66	28,29	7 000 468,01
662	0410	00000	0000000000	00000000000000		35 000,00		39 000,00		38 997,47		111,42	99,99	2,53
662	0410	00000	0000000000			35 000,00		39 000,00		38 997,47		111,42	99,99	2,53
662	0410	00000	Fond FV			35 000,00		39 000,00		38 997,47		111,42	99,99	2,53
662	0410	00000	Úroky			35 000,00		39 000,00		38 997,47		111,42	99,99	2,53
662	0410		Úroky			35 000,00		39 000,00		38 997,47		111,42	99,99	2,53
66						35 000,00		39 000,00		38 997,47		111,42	99,99	2,53
672	0500	00011	0000000000	00000000000000		0,00		450 000,00		450 000,00		0,00	100,00	0,00
672	0500	00011	0000000000			0,00		450 000,00		450 000,00		0,00	100,00	0,00
672	0500	00011	Fond FV			0,00		450 000,00		450 000,00		0,00	100,00	0,00
672	0500	00091	0000000000	00000000000000		32 575 200,00		32 575 200,00		31 610 866,45		97,03	97,03	964 333,55
672	0500	00091	0000000000			32 575 200,00		32 575 200,00		31 610 866,45		97,03	97,03	964 333,55
672	0500	00091	0000000000			32 575 200,00		32 575 200,00		31 610 866,45		97,03	97,03	964 333,55
672	0500	00091	Neinvestiční příspěvek MHMP			32 575 200,00		33 025 200,00		32 060 866,45		98,42	97,08	964 333,55
672	0500		Výnosy vybran.místních vládních institucí z transf			32 575 200,00		33 025 200,00		32 060 866,45		98,42	97,08	964 333,55
67						32 575 200,00		33 025 200,00		32 060 866,45		98,42	97,08	964 333,55
Výnosy celkem						36 625 200,00		48 418 200,00		40 420 751,39		110,36	83,48	7 997 448,61
Hospodářský výsledek						0,00		0,00		0,00				0,00

Licence: MP5I

Zadaná maska:

H	Číslo dokl.	D	M	SU	AU	OdPa	Pol	ZJ	UZ	ORJ	ORG	MD	DAL
0	000000000	00	00	000	0300	0000	0000	000	0000000000	0000000000	0000000000000000	-999999999999.99	-999999999999.99
*	*****	**	**	***	9999	****	****	***	*****	*****	*****	999999999999.99	999999999999.99

Odesláno dne:

Razítko:

Podpis vedoucího účetní jednotky:

Ing. arch. Petr Kučera Ph.D

Došlo dne:

Odpovídající za údaje
o rozpočtu:

Ing. Helena Martynková

tel.: **241410348**

o skutečnosti:

Stanislava Zárubová

tel.: **241410348**

121 - ROZBOR NÁKLADŮ A VÝNOSŮ

v členění SU, AU, UZ, ORJ, Org

(v Kč)

Období: 12 / 2023

IČO: 00419745

Název: Národní kulturní památka Vyšehrad

**NÁKLADY**

SU	AU	UZ	Orj	Org	Text	Rozpočet schválený	1	Rozpočet upravený	2	Skutečnost	3	sl.3/sl.1	sl.3/sl.2	sl.2 - sl.3
501	0100	00000	0000000000	00000000000000		20 000,00		20 000,00		18 888,79		94,44	94,44	1 111,21
501	0100	00000	0000000000	00000000000000		20 000,00		20 000,00		18 888,79		94,44	94,44	1 111,21
501	0100	00000				20 000,00		20 000,00		18 888,79		94,44	94,44	1 111,21
501	0100	00000	Spotřeba materiálu DČ			20 000,00		20 000,00		18 888,79		94,44	94,44	1 111,21
501	0150	00000	0000000000	00000000000000		15 000,00		17 000,00		16 956,95		113,04	99,74	43,05
501	0150	00000	0000000000			15 000,00		17 000,00		16 956,95		113,04	99,74	43,05
501	0150	00000	0000000000			15 000,00		17 000,00		16 956,95		113,04	99,74	43,05
501	0150	00000	Hygienické potřeby DČ			15 000,00		17 000,00		16 956,95		113,04	99,74	43,05
501	0100	00000	Spotřeba materiálu			35 000,00		37 000,00		35 845,74		102,41	96,88	1 154,26
502	0100	00000	0000000000	00000000000000		492 000,00		387 400,00		158 281,35		32,17	40,85	229 118,65
502	0100	00000	0000000000			492 000,00		387 400,00		158 281,35		32,17	40,85	229 118,65
502	0100	00000				492 000,00		387 400,00		158 281,35		32,17	40,85	229 118,65
502	0100	00000				492 000,00		387 400,00		158 281,35		32,17	40,85	229 118,65
502	0100	00000	EL.energie - DČ			200 000,00		200 000,00		133 826,90		66,91	66,91	66 173,10
502	0110	00000	0000000000	00000000000000		200 000,00		200 000,00		133 826,90		66,91	66,91	66 173,10
502	0110	00000	0000000000			200 000,00		200 000,00		133 826,90		66,91	66,91	66 173,10
502	0110	00000				200 000,00		200 000,00		133 826,90		66,91	66,91	66 173,10
502	0110	00000	Plyn - DČ			90 000,00		90 000,00		66 055,00		73,39	73,39	23 945,00
502	0120	00000	0000000000	00000000000000		90 000,00		90 000,00		66 055,00		73,39	73,39	23 945,00
502	0120	00000	0000000000			90 000,00		90 000,00		66 055,00		73,39	73,39	23 945,00
502	0120	00000				90 000,00		90 000,00		66 055,00		73,39	73,39	23 945,00
502	0120	00000				90 000,00		90 000,00		66 055,00		73,39	73,39	23 945,00
502	0120	00000	Vodné, stočné - DČ			90 000,00		90 000,00		66 055,00		73,39	73,39	23 945,00
502	0100	00000	Spotřeba energie			782 000,00		677 400,00		358 163,25		45,80	52,87	319 236,75
504	0100	00000	0000000000	00000000000000		250 000,00		200 000,00		169 522,37		67,80	84,76	30 477,63
504	0100	00000	0000000000			250 000,00		200 000,00		169 522,37		67,80	84,76	30 477,63
504	0100	00000				250 000,00		200 000,00		169 522,37		67,80	84,76	30 477,63
504	0100	00000				250 000,00		200 000,00		169 522,37		67,80	84,76	30 477,63
504	0100	00000	Prodej suvenýrů - DČ			250 000,00		200 000,00		169 522,37		67,80	84,76	30 477,63
504	0110	00000	0000000000	00000000000000		15 000,00		15 000,00		3 015,91		20,10	20,10	11 984,09
504	0110	00000	0000000000			15 000,00		15 000,00		3 015,91		20,10	20,10	11 984,09
504	0110	00000	0000000000			15 000,00		15 000,00		3 015,91		20,10	20,10	11 984,09
504	0110	00000				15 000,00		15 000,00		3 015,91		20,10	20,10	11 984,09

NÁKLADY

SU	AU	UZ	Org	Orij	Text	Rožpočet schválený		Rožpočet upravený		Skutečnost		sl.2 - sl.3
						1	2	3	4	5	6	
504	0110				Prodej zboží - Infocentrum	15 000,00	15 000,00	15 000,00	3 015,91	20,10	20,10	11 984,09
504	0112	0000	000000000000			25 000,00	25 000,00	25 000,00	24 699,51	98,79	98,79	300,49
504	0112	0000	000000000000			25 000,00	25 000,00	25 000,00	24 699,51	98,79	98,79	300,49
504	0112	0000				25 000,00	25 000,00	25 000,00	24 699,51	98,79	98,79	300,49
504	0112				Prodej zboží - výstava A. Ladová	25 000,00	25 000,00	25 000,00	24 699,51	98,79	98,79	300,49
504	0140	0000	000000000000			15 000,00	15 000,00	15 000,00	8 805,00	58,70	58,70	6 195,00
504	0140	0000	000000000000			15 000,00	15 000,00	15 000,00	8 805,00	58,70	58,70	6 195,00
504	0140	0000				15 000,00	15 000,00	15 000,00	8 805,00	58,70	58,70	6 195,00
504	0140				Prodej poštovních známek - Infocentrum	15 000,00	15 000,00	15 000,00	8 805,00	58,70	58,70	6 195,00
504					Prodané zboží	305 000,00	255 000,00	255 000,00	206 042,79	67,55	67,55	48 957,21
50						1 122 000,00	969 400,00	969 400,00	600 051,78	53,48	61,89	369 348,22
511	0100	0000	000000000000			300 000,00	592 600,00	592 600,00	592 546,51	197,51	99,99	53,49
511	0100	0000	000000000000			300 000,00	592 600,00	592 600,00	592 546,51	197,51	99,99	53,49
511	0100	0000				300 000,00	592 600,00	592 600,00	592 546,51	197,51	99,99	53,49
511	0100	00091	000000000000			0,00	0,00	0,00	0,00	0,00	0,00	0,00
511	0100	00091	000000000000			0,00	0,00	0,00	0,00	0,00	0,00	0,00
511	0100	00091				0,00	0,00	0,00	0,00	0,00	0,00	0,00
511	0100	DČ				300 000,00	592 600,00	592 600,00	592 546,51	197,51	99,99	53,49
511					Opravy a udržování	300 000,00	592 600,00	592 600,00	592 546,51	197,51	99,99	53,49
513	0100	0000	000000000000			50 000,00	36 000,00	36 000,00	35 994,85	71,98	99,98	5,15
513	0100	0000	000000000000			50 000,00	36 000,00	36 000,00	35 994,85	71,98	99,98	5,15
513	0100	0000				50 000,00	36 000,00	36 000,00	35 994,85	71,98	99,98	5,15
513	0100	Repre - DČ				50 000,00	36 000,00	36 000,00	35 994,85	71,98	99,98	5,15
513					Náklady na reprezentaci	50 000,00	36 000,00	36 000,00	35 994,85	71,98	99,98	5,15
518	0100	0000	000000000000			115 100,00	129 400,00	129 400,00	129 358,76	112,38	99,96	41,24
518	0100	0000	000000000000			115 100,00	129 400,00	129 400,00	129 358,76	112,38	99,96	41,24
518	0100	0000				115 100,00	129 400,00	129 400,00	129 358,76	112,38	99,96	41,24
518	0100	Služby - DČ				115 100,00	129 400,00	129 400,00	129 358,76	112,38	99,96	41,24
518	0104	0000	000000000000			2 000,00	1 700,00	1 700,00	0,00	0,00	0,00	1 700,00
518	0104	0000	000000000000			2 000,00	1 700,00	1 700,00	0,00	0,00	0,00	1 700,00
518	0104	0000				2 000,00	1 700,00	1 700,00	0,00	0,00	0,00	1 700,00
518	0104	Dopravné e-shop				2 000,00	1 700,00	1 700,00	0,00	0,00	0,00	1 700,00
518	0110	0000	000000000000			0,00	37 500,00	37 500,00	37 462,80	0,00	99,90	37,20
518	0110	0000	000000000000			0,00	37 500,00	37 500,00	37 462,80	0,00	99,90	37,20
518	0110	0000	000000000000			0,00	37 500,00	37 500,00	37 462,80	0,00	99,90	37,20
518	0110	0000				0,00	37 500,00	37 500,00	37 462,80	0,00	99,90	37,20
518	0110	0000			Služby k pronájmům - svatební výzdoba	0,00	37 500,00	37 500,00	37 462,80	0,00	99,90	37,20
518	0113	0000	000000000000			35 000,00	20 400,00	20 400,00	20 418,00	58,33	100,08	18,00-
518	0113	0000	000000000000			35 000,00	20 400,00	20 400,00	20 418,00	58,33	100,08	18,00-
518	0113	0000	000000000000			35 000,00	20 400,00	20 400,00	20 418,00	58,33	100,08	18,00-
518	0113	0000				35 000,00	20 400,00	20 400,00	20 418,00	58,33	100,08	18,00-
518	0113	0000			Propagace NKPV	35 000,00	20 400,00	20 400,00	20 418,00	58,33	100,08	18,00-

NÁKLADY

SU	AU	UZ	UZ	Org	Text	Rozpočet schválený	1	Rozpočet upravený	2	3	Skutečnost	sl.3/sl.1	sl.3/sl.2	sl.2 - sl.3
524	0030	00000	000000000000			192 500,00		192 500,00			182 525,00	94,81	94,81	9 975,00
524	0030	00000				192 500,00		192 500,00			182 525,00	94,81	94,81	9 975,00
524	0030	00000	000000000000		Sociální pojištění - DČ	192 500,00		192 500,00			182 525,00	94,81	94,81	9 975,00
524	0040	00000	000000000000			71 500,00		71 500,00			66 286,00	92,70	92,70	5 214,00
524	0040	00000	000000000000			71 500,00		71 500,00			66 286,00	92,70	92,70	5 214,00
524	0040	00000				71 500,00		71 500,00			66 286,00	92,70	92,70	5 214,00
524	0040	00000	000000000000		Zdravotní pojištění - DČ	71 500,00		71 500,00			66 286,00	92,70	92,70	5 214,00
524	0040	00000				71 500,00		71 500,00			66 286,00	92,70	92,70	5 214,00
524	0040	00000	000000000000		Záonné sociální pojištění	264 000,00		264 000,00			248 811,00	94,24	94,24	15 189,00
524	0030	00000	000000000000			3 000,00		2 100,00			1 320,00	44,00	62,85	780,00
525	0030	00000	000000000000			3 000,00		2 100,00			1 320,00	44,00	62,85	780,00
525	0030	00000	000000000000			3 000,00		2 100,00			1 320,00	44,00	62,85	780,00
525	0030	00000				3 000,00		2 100,00			1 320,00	44,00	62,85	780,00
525	0030	00000	000000000000		Úrazové pojištění - DČ	3 000,00		2 100,00			1 320,00	44,00	62,85	780,00
525	0030	00000				3 000,00		2 100,00			1 320,00	44,00	62,85	780,00
525	0030	00000	000000000000		Jiné sociální pojištění	3 000,00		2 100,00			1 320,00	44,00	62,85	780,00
527	0030	00000	000000000000			15 000,00		15 000,00			14 195,70	94,63	94,63	804,30
527	0030	00000	000000000000			15 000,00		15 000,00			14 195,70	94,63	94,63	804,30
527	0030	00000	000000000000			15 000,00		15 000,00			14 195,70	94,63	94,63	804,30
527	0030	00000				15 000,00		15 000,00			14 195,70	94,63	94,63	804,30
527	0030	00000	000000000000		Přídel do FKSP - DČ	15 000,00		15 000,00			14 195,70	94,63	94,63	804,30
527	0030	00000				15 000,00		15 000,00			14 195,70	94,63	94,63	804,30
527	0030	00000	000000000000		Záonné sociální náklady	15 000,00		15 000,00			14 195,70	94,63	94,63	804,30
528	0100	00000	000000000000			15 000,00		15 900,00			15 890,00	105,93	99,93	10,00
528	0100	00000	000000000000			15 000,00		15 900,00			15 890,00	105,93	99,93	10,00
528	0100	00000	000000000000			15 000,00		15 900,00			15 890,00	105,93	99,93	10,00
528	0100	00000				15 000,00		15 900,00			15 890,00	105,93	99,93	10,00
528	0100	00000	000000000000		Stravenky - DČ	15 000,00		15 900,00			15 890,00	105,93	99,93	10,00
528	0100	00000				15 000,00		15 900,00			15 890,00	105,93	99,93	10,00
528	0100	00000	000000000000		Jiné sociální náklady	15 000,00		15 900,00			15 890,00	105,93	99,93	10,00
528	0100	00000				15 000,00		15 900,00			15 890,00	105,93	99,93	10,00
528	0100	00000	000000000000			1 042 000,00		1 009 100,00			990 001,70	95,00	98,10	19 098,30
528	0100	00000	000000000000			10 000,00		10 000,00			0,00	0,00	0,00	10 000,00
538	0100	00000	000000000000			10 000,00		10 000,00			0,00	0,00	0,00	10 000,00
538	0100	00000	000000000000			10 000,00		10 000,00			0,00	0,00	0,00	10 000,00
538	0100	00000				10 000,00		10 000,00			0,00	0,00	0,00	10 000,00
538	0100	00000	000000000000		Správní poplatky DČ	10 000,00		10 000,00			0,00	0,00	0,00	10 000,00
538	0100	00000				10 000,00		10 000,00			0,00	0,00	0,00	10 000,00
538	0100	00000	000000000000		Jiné daně a poplatky	10 000,00		10 000,00			0,00	0,00	0,00	10 000,00
538	0100	00000				10 000,00		10 000,00			0,00	0,00	0,00	10 000,00
538	0100	00000	000000000000			3 000,00		3 000,00			992,60	33,08	33,08	2 007,40
547	0100	00000	000000000000			3 000,00		3 000,00			992,60	33,08	33,08	2 007,40
547	0100	00000	000000000000			3 000,00		3 000,00			992,60	33,08	33,08	2 007,40
547	0100	00000	000000000000			3 000,00		3 000,00			992,60	33,08	33,08	2 007,40
547	0100	00000				3 000,00		3 000,00			992,60	33,08	33,08	2 007,40
547	0100	00000	000000000000		Nové Infocentrum - prošlé , poškozené zboží	3 000,00		3 000,00			992,60	33,08	33,08	2 007,40
547	0100	00000				3 000,00		3 000,00			992,60	33,08	33,08	2 007,40
547	0100	00000	000000000000		Manka a škody	3 000,00		3 000,00			992,60	33,08	33,08	2 007,40
549	0100	00000	000000000000			0,00		0,00			0,00	0,00	0,00	0,00
549	0100	00000	000000000000			0,00		0,00			0,00	0,00	0,00	0,00
549	0100	00000	000000000000			0,00		0,00			0,00	0,00	0,00	0,00
549	0100	00000	000000000000			0,00		0,00			0,00	0,00	0,00	0,00
549	0100	00000	000000000000		Ostatní náklady DČ	0,00		0,00			0,00	0,00	0,00	0,00
549	0100	00000				0,00		0,00			0,00	0,00	0,00	0,00
549	0100	00000	000000000000		Ostatní náklady z činnosti	0,00		0,00			0,00	0,00	0,00	0,00
549	0100	00000				0,00		0,00			0,00	0,00	0,00	0,00

NÁKLADY

SU	AU	UZ	Orj	Org	Text	Rozpočet schválený	1	Rozpočet upravený	2	Skutečnost	3	sl.3/sl.1	sl.3/sl.2	sl.2 - sl.3
54						3 000,00		3 000,00		992,60		33,08	33,08	2 007,40
558	0100	00000	0000000000	00000000000000		200 000,00		50 000,00		0,00		0,00	0,00	50 000,00
558	0100	00000	0000000000			200 000,00		50 000,00		0,00		0,00	0,00	50 000,00
558	0100	00000				200 000,00		50 000,00		0,00		0,00	0,00	50 000,00
558	0100	DDNMI, DDHM				200 000,00		50 000,00		0,00		0,00	0,00	50 000,00
558					Náklady z drobného dlouhodobého majetku	200 000,00		50 000,00		0,00		0,00	0,00	50 000,00
55						200 000,00		50 000,00		0,00		0,00	0,00	50 000,00
591	0000	00000	0000000000	00000000000000		174 000,00		174 000,00		278 920,00		160,29	160,29	104 920,00-
591	0000	00000	0000000000			174 000,00		174 000,00		278 920,00		160,29	160,29	104 920,00-
591	0000	00000				174 000,00		174 000,00		278 920,00		160,29	160,29	104 920,00-
591	0000	Daň z příjmu práv.osob				174 000,00		174 000,00		278 920,00		160,29	160,29	104 920,00-
591					Daň z příjmů	174 000,00		174 000,00		278 920,00		160,29	160,29	104 920,00-
59						174 000,00		174 000,00		278 920,00		160,29	160,29	104 920,00-
Náklady celkem						3 153 100,00		3 153 100,00		2 749 753,33		87,20	87,20	403 346,67

121 - ROZBOR NÁKLADŮ A VÝNOSŮ

v členění SU, AU, UZ, ORJ, Org

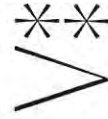

(v Kč)

Období: 12 / 2023

IČO: 00419745

Název: Národní kulturní památka Vyšehrad

VÝNOSY

SU	AU	UZ	Orj	Org	Text	Rozpočet schválený	1	Rozpočet upravený	2	Skutečnost	3	sl.3/sl.1	sl.3/sl.2	sl.2 - sl.3
603	0110	00000	000000000000	00000000000000		475 000,00		475 000,00		454 632,00		95,71	95,71	20 368,00
603	0110	00000	000000000000			475 000,00		475 000,00		454 632,00		95,71	95,71	20 368,00
603	0110	00000				475 000,00		475 000,00		454 632,00		95,71	95,71	20 368,00
603	0110	00000	Dlouhodobé pronájmy - byty			475 000,00		475 000,00		454 632,00		95,71	95,71	20 368,00
603	0120	00000	000000000000	00000000000000		2 415 000,00		2 415 000,00		2 668 920,00		110,51	110,51	253 920,00-
603	0120	00000	000000000000			2 415 000,00		2 415 000,00		2 668 920,00		110,51	110,51	253 920,00-
603	0120	00000				2 415 000,00		2 415 000,00		2 668 920,00		110,51	110,51	253 920,00-
603	0120	00000	Dlouhodobé pronájmy - nebytl.prostoty			2 415 000,00		2 415 000,00		2 668 920,00		110,51	110,51	253 920,00-
603	0130	00000	000000000000	00000000000000		92 000,00		92 000,00		72 488,37		78,79	78,79	19 511,63
603	0130	00000	000000000000			92 000,00		92 000,00		72 488,37		78,79	78,79	19 511,63
603	0130	00000				92 000,00		92 000,00		72 488,37		78,79	78,79	19 511,63
603	0130	00000	Dlouhodobé pronájmy - parkovné			92 000,00		92 000,00		72 488,37		78,79	78,79	19 511,63
603	0140	00000	000000000000	00000000000000		500 000,00		1 045 700,00		1 080 123,51		216,02	103,29	34 423,51-
603	0140	00000	000000000000			500 000,00		1 045 700,00		1 080 123,51		216,02	103,29	34 423,51-
603	0140	00000				500 000,00		1 045 700,00		1 080 123,51		216,02	103,29	34 423,51-
603	0140	00000	Krátkodobé pronájmy - SP, kaseматы			500 000,00		1 045 700,00		1 080 123,51		216,02	103,29	34 423,51-
603	0150	00000	000000000000	00000000000000		400 000,00		0,00		0,00		0,00	0,00	0,00
603	0150	00000	000000000000			400 000,00		0,00		0,00		0,00	0,00	0,00
603	0150	00000				400 000,00		0,00		0,00		0,00	0,00	0,00
603	0150	00000	Krátkodobé pronájmy - ostatní, svatby,natáčení ap.			400 000,00		0,00		0,00		0,00	0,00	0,00
603	0150	00000	000000000000	00000000000000		3 882 000,00		4 027 700,00		4 276 163,88		110,15	106,16	248 463,88-
603	0150	00000	000000000000			3 882 000,00		4 027 700,00		4 276 163,88		110,15	106,16	248 463,88-
603	0150	00000				3 882 000,00		4 027 700,00		4 276 163,88		110,15	106,16	248 463,88-
603	0150	00000	Výnosy z pronájmu			3 882 000,00		4 027 700,00		4 276 163,88		110,15	106,16	248 463,88-
604	0100	00000	000000000000	00000000000000		340 000,00		213 800,00		201 380,17		59,22	94,19	12 419,83
604	0100	00000	000000000000			340 000,00		213 800,00		201 380,17		59,22	94,19	12 419,83
604	0100	00000				340 000,00		213 800,00		201 380,17		59,22	94,19	12 419,83
604	0100	00000	Dlouhodobé pronájmy - ostatní, svatby,natáčení ap.			340 000,00		213 800,00		201 380,17		59,22	94,19	12 419,83
604	0100	00000	Suvenýry - DČ			340 000,00		213 800,00		201 380,17		59,22	94,19	12 419,83
604	0104	00000	000000000000	00000000000000		0,00		200,00		206,62		0,00	103,31	6,62-
604	0104	00000	000000000000			0,00		200,00		206,62		0,00	103,31	6,62-
604	0104	00000				0,00		200,00		206,62		0,00	103,31	6,62-
604	0104	00000	Zboží Eshop - DČ			0,00		200,00		206,62		0,00	103,31	6,62-
604	0104	00000	000000000000	00000000000000		0,00		200,00		206,62		0,00	103,31	6,62-
604	0104	00000	000000000000			0,00		200,00		206,62		0,00	103,31	6,62-
604	0104	00000				0,00		200,00		206,62		0,00	103,31	6,62-
604	0104	00000	Zboží Eshop - DČ			0,00		200,00		206,62		0,00	103,31	6,62-

VÝNOSY

SU	AU	UZ	Orj	Org	Text	1	2	3	sl.3/sl.1	sl.3/sl.2	sl.2 - sl.3
						Rozpočet schválený		Rozpočet upravený		Skutečnost	
604	0110	00000	0000000000	00000000000000		20 000,00	6 000,00	5 950,78	29,75	99,17	49,22
604	0110	00000	0000000000			20 000,00	6 000,00	5 950,78	29,75	99,17	49,22
604	0110	00000				20 000,00	6 000,00	5 950,78	29,75	99,17	49,22
604	0110	00000	0000000000	00000000000000	Potraviný - Infocentrum	20 000,00	6 000,00	5 950,78	29,75	99,17	49,22
604	0112	00000	0000000000	00000000000000		30 100,00	30 100,00	30 059,11	99,86	99,86	40,89
604	0112	00000	0000000000			30 100,00	30 100,00	30 059,11	99,86	99,86	40,89
604	0112	00000				30 100,00	30 100,00	30 059,11	99,86	99,86	40,89
604	0112	00000	0000000000	00000000000000	Zboží výstava Ladová - DČ	30 100,00	30 100,00	30 059,11	99,86	99,86	40,89
604	0140	00000	0000000000	00000000000000		14 000,00	8 000,00	9 332,00	66,65	116,65	1 332,00-
604	0140	00000	0000000000			14 000,00	8 000,00	9 332,00	66,65	116,65	1 332,00-
604	0140	00000	0000000000			14 000,00	8 000,00	9 332,00	66,65	116,65	1 332,00-
604	0140	00000				14 000,00	8 000,00	9 332,00	66,65	116,65	1 332,00-
604	0140	00000	0000000000	00000000000000	Poštovní známky - Infocentrum	404 100,00	258 100,00	246 928,68	61,10	95,67	11 171,32
604	0140	00000	0000000000	00000000000000	Výnosy z prodaného zboží	4 286 100,00	4 285 800,00	4 523 092,56	105,52	105,53	237 292,56-
60						4 286 100,00	4 285 800,00	4 523 092,56	105,52	105,53	237 292,56-
649	0100	00000	0000000000	00000000000000		0,00	300,00	322,75	0,00	107,58	22,75-
649	0100	00000	0000000000			0,00	300,00	322,75	0,00	107,58	22,75-
649	0100	00000				0,00	300,00	322,75	0,00	107,58	22,75-
649	0100	00000	0000000000	00000000000000	Ostatní	0,00	300,00	322,75	0,00	107,58	22,75-
649	0100	00000	0000000000	00000000000000	Ostatní výnosy z činnosti	0,00	300,00	322,75	0,00	107,58	22,75-
64						0,00	300,00	322,75	0,00	107,58	22,75-
Výnosy celkem						4 286 100,00	4 286 100,00	4 523 415,31	105,53	105,53	237 316,31-
Hospodářský výsledek						1 133 000,00	1 133 000,00	1 773 661,98			

Zadaná maska:

H	Číslo dokl.	D	M	SU	AU	OdPa	Pol	ZJ	UZ	ORJ	ORG	MD	DAL
0	000000000	00	00	000	0000	0000	0000	0000000000	0000000000	0000000000	00000000000000	-99999999999999	99999999999999
*	*****	**	**	***	0299	****	****	*****	*****	*****	*****	99999999999999	99999999999999

Odesláno dne:

Podpis vedoucího účetní jednotky:

Ing. arch. Petr Kučera Ph.D.

Došlo dne:

Odpovídající za údaje

Ing. Helena Martynkovátel.: **241410348**

o skutečnosti:

Stanislava Zárubovátel.: **241410348**